



Universidad Nacional José Faustino Sánchez Carrión

Facultad de Ciencias Económicas, Contables y Financieras

Escuela Profesional de Ciencias Contables y Financieras

Gestión financiera y nivel de la rentabilidad de las MYPES del Distrito de Huacho

2022

Tesis

Para optar el Título Profesional de Contador Público

Autoras

Adriana Rosa Huapaya Francisco

Angie Kristel Poma Veramendez

Asesor

Mg. Cpcc. Roque Ceferino Trebejo

Huacho - Perú

2024



Reconocimiento - No Comercial – Sin Derivadas - Sin restricciones adicionales

<https://creativecommons.org/licenses/by-nc-nd/4.0/>

Reconocimiento: Debe otorgar el crédito correspondiente, proporcionar un enlace a la licencia e indicar si se realizaron cambios. Puede hacerlo de cualquier manera razonable, pero no de ninguna manera que sugiera que el licenciante lo respalda a usted o su uso. **No Comercial:** No puede utilizar el material con fines comerciales. **Sin Derivadas:** Si remezcla, transforma o construye sobre el material, no puede distribuir el material modificado. **Sin restricciones adicionales:** No puede aplicar términos legales o medidas tecnológicas que restrinjan legalmente a otros de hacer cualquier cosa que permita la licencia.



UNIVERSIDAD NACIONAL JOSÉ FAUSTINO SÁNCHEZ CARRIÓN

LICENCIADA

(Resolución de Consejo Directivo N° 012-2020-SUNEDU/CD de fecha 27/01/2020)

“Año del Bicentenario, de la consolidación de nuestra Independencia, y de la conmemoración de las heroicas batallas de Junín y Ayacucho”

FACULTAD DE CIENCIAS ECONOMICAS CONTABLES Y FINANCIERAS

ESCUELA PROFESIONAL CIENCIAS CONTABLES Y FINANCIERAS

INFORMACIÓN DE METADATOS

DATOS DEL AUTOR (ES):		
NOMBRES Y APELLIDOS	DNI	FECHA DE SUSTENTACIÓN
Adriana Rosa Huapaya Francisco	72748260	11/01/2024
Angie Kristel Poma Veramendez	76094524	11/01/2024
DATOS DEL ASESOR:		
NOMBRES Y APELLIDOS	DNI	CÓDIGO ORCID
Roque Ceferino Trebejo	15624142	0000-0001-7970-2467
DATOS DE LOS MIEMBROS DE JURADOS – PREGRADO/POSGRADO-MAESTRÍA-DOCTORADO:		
NOMBRES Y APELLIDOS	DNI	CODIGO ORCID
Yessica Yulissa Lino Torero	15738338	0000-0003-4794-2647
Manuel Augusto Rodriguez Ramirez	15587210	0000-0002-0670-5058
Raul Manuel Cano Curioso	15585905	0000-0003-2658-4684

Gestion financiera y nivel de la rentabilidad de las Mypes del distrito de Huacho 2022

INFORME DE ORIGINALIDAD

16%	15%	0%	10%
INDICE DE SIMILITUD	FUENTES DE INTERNET	PUBLICACIONES	TRABAJOS DEL ESTUDIANTE

FUENTES PRIMARIAS

1	repositorio.unjfsc.edu.pe Fuente de Internet	5%
2	docplayer.es Fuente de Internet	3%
3	Submitted to Universidad Nacional Jose Faustino Sanchez Carrion Trabajo del estudiante	2%
4	hdl.handle.net Fuente de Internet	2%
5	Submitted to Universidad Nacional de Barranca Trabajo del estudiante	2%
6	repositorio.ulasamericas.edu.pe Fuente de Internet	1%
7	repositorio.utelesup.edu.pe Fuente de Internet	<1%
8	pt.scribd.com Fuente de Internet	<1%

TESIS

GESTIÓN FINANCIERA Y EL NIVEL DE LA RENTABILIDAD DE LAS MYPES DEL DISTRITO DE HUACHO 2022

JURADO EVALUADOR

Dra. CPCC. Yessica Yulissa Lino Torero

PRESIDENTE

Mg. CPCC. Manuel Augusto Rodriguez Ramirez

SECRETARIO

Mg. CPCC. Raul Manuel Cano Curioso

VOCAL

DEDICATORIA

Adriana Rosa Huapaya Francisco:

La presente tesis está dedicada a mis padres, porque gracias a su apoyo y consejos hicieron de mí una mejor persona y una gran profesional, a mi hermano quien fue parte fundamental en el lado emocional para no darme por vencida. A mis dos abuelos, quienes no están físicamente, pero sé que desde el cielo siempre cuidan de mí y están muy orgullosos de lo que voy logrando.

Angie Kristel Poma Veramendez:

El resultado de todo este esfuerzo está dedicado principalmente a mi madre porque cada una de las cosas que haga serán pensando en ella y en su bienestar. Dedicado también a mi padre (QEPD) porque mientras estuvo conmigo físicamente me alentaba siempre a conseguir lo que quería, sé que estará orgulloso de la mujer en la que me estoy convirtiendo, un beso al cielo.

AGRADECIMIENTO

Adriana Rosa Huapaya Francisco:

En primer lugar agradecer a Dios, por haberme guiado y darme la fortaleza de seguir adelante. A mi madre, quien fue la única persona que desde el inicio estuvo apoyándome, económica y emocionalmente, no me alcanzará la vida para devolverle todo lo que me ha dado hasta la fecha. A mis familiares y amigos, quienes no perdieron la fe en mí y fueron el soporte para seguir con este sueño, ahora cumplido.

Angie Kristel Poma Veramendez:

Con mucho cariño y respeto a las dos mujeres más importantes en mi vida por ayudarme a conseguir el título de Contadora Pública. Mi madre Edith que está siempre conmigo en cada paso que doy en mi formación profesional y personal, gracias por enseñarme a ser valiente te admiro demasiado. A mi hermana Magali por NUNCA darme un NO como respuesta a cualquier idea que yo tenía y siempre buscar soluciones para lograrlo, por siempre confiar en mí y nunca dejarme sola. Y como no agradecer a dios por darme la fortaleza de seguir y no rendirme nunca.

INDICE

INFORMACIÓN DE METADATOS.....	iii
DEDICATORIA	vi
AGRADECIMIENTO	vii
INDICE DE TABLA	x
INDICE DE FIGURA	xi
RESUMEN.....	xii
ABSTRACT	xiii
INTRODUCCION.....	xiv
PLANTEAMIENTO DEL PROBLEMA	11
1.1. Descripción de la realidad problemática.....	11
1.2. Formulación del problema.....	13
1.2.1. Problema General.	13
1.2.2. Problemas Específicos	13
1.3. Objetivos de la investigación.....	14
1.3.1. Objetivo general	14
1.3.2. Objetivos específicos	14
1.4. Justificación de la investigación	14
1.5. Delimitaciones del estudio	15
1.6. Viabilidad del Estudio.....	16
MARCO TEORICO	17
2.1.- Antecedentes de la investigación.....	17
2.1.1.- Investigaciones relacionadas con el estudio	17
2.2.- Bases teóricas.	21
2.3.- Definiciones de términos básicos.....	27
2.4.- Formulación de las hipótesis.....	28
2.4.1.- Hipótesis general	28
2.4.2.- Hipótesis específica	28
2.5.- Operacionalización de variables	29
CAPÍTULO III.....	30
METODOLOGIA	30
3.1.- Diseño metodológico.	30
3.2.- Población y muestra	32

3.3.- Técnicas de recolección de datos	32
3.4.- Técnicas para el procedimiento de la información	33
3.5.- Matriz de consistencia	36
CAPÍTULO IV	38
RESULTADOS	38
4.1. Análisis de resultados	38
4.2. Contratación de la hipótesis	44
CAPÍTULO VI	47
DISCUSION DE LOS RESULTADOS	47
5.1. Discusión de los resultados.....	47
CAPÍTULO VI	48
CONCLUSIONES Y RECOMENDACIONES	48
6.1. Conclusiones.....	48
6.2. Recomendaciones	48
CAPÍTULO VII	49
FUENTES DE INFORMACION BIBLIOGRÁFICA.....	49
7.1.- Fuentes bibliográficas.....	49
7.2.- Fuentes electronicas.....	50
ANEXO	51
Anexo N° 01: Operacionalización de la variable	52
Anexo N° 02: Matriz de consistencia	53
Anexo N° 03: Instrumento de recolecta de datos	55
Anexo N° 04: Base de datos	57

INDICE DE TABLA

Tabla 1	38
Tabla 2	39
Tabla 3	40
Tabla 4	41
Tabla 5	42
Tabla 6.....	43
Tabla 7.....	44
Tabla 8.....	45
Tabla 9.....	46

INDICE DE FIGURA

<p>Figura 1, un 35,44% de los establecimientos de venta que tienen licencia de funcionamiento emitidas por la Sub Gerencia de Comercialización de la Municipalidad Provincial de Huaura – Huacho, afirman que la gestión financiera alcanzó un nivel alto, un 35,44% sostienen que se logró un nivel medio y un 29,11% que tienen un nivel bajo.</p>	38
<p>Figura 2, un 51,90% los establecimientos de venta que tienen licencia de funcionamiento emitidas por la Sub Gerencia de Comercialización de la Municipalidad Provincial de Huaura – Huacho, afirman que los Estados financieros del sistema alcanzó un nivel alto, un 43,04% sostienen que se logró un nivel medio y un 5,06% que tienen un nivel bajo.</p>	39
<p>Figura 3, un 35,44% de los establecimientos de venta que tienen licencia de funcionamiento emitidas por la Sub Gerencia de Comercialización de la Municipalidad Provincial de Huaura – Huacho, afirman que el Capital de trabajo alcanzó un nivel alto, un 36,71% sostienen que se logró un nivel medio y un 27,86% que tienen un nivel bajo.</p>	40
<p>Figura 4, un 26,58% de Cuestionario aplicado a los establecimientos de venta que tienen licencia de funcionamiento emitidas por la Sub Gerencia de Comercialización de la Municipalidad Provincial de Huaura – Huacho, afirman que el Nivel de rentabilidad alcanzó un nivel alto, un 39,24% sostienen que se logró un nivel medio y un 34,18% que tienen un nivel bajo.</p>	41
<p>Figura 5, un 30,38% de Cuestionario aplicado a los establecimientos de venta que tienen licencia de funcionamiento emitidas por la Sub Gerencia de Comercialización de la Municipalidad Provincial de Huaura – Huacho, afirman que la Rentabilidad económica alcanzó un nivel alto, un 35,44% sostienen que se logró un nivel medio y un 34,18% que tienen un nivel bajo.</p>	42
<p>Figura 6, un 59,49% de los establecimientos de venta que tienen licencia de funcionamiento emitidas por la Sub Gerencia de Comercialización de la Municipalidad Provincial de Huaura – Huacho, afirman que la Rentabilidad financiera alcanzó un nivel alto, un 25,32% sostienen que se logró un nivel medio y un 15,19% que tienen un nivel bajo.</p>	43

RESUMEN

El estudio corresponde a la “GESTIÓN FINANCIERA Y EL NIVEL DE LA RENTABILIDAD DE LAS MYPES DEL DISTRITO DE HUACHO 2022”, el cual tuvo como objetivo Determinar la gestión financiera y su relación con el nivel de rentabilidad de las MYPES del distrito de Huacho 2022, para lo cual, la investigación fue de tipo Básica, con enfoque cuantitativo, de diseño no experimental, de corte transversal, de nivel correlacional, con una muestra de 79 de los trabajadores de los establecimientos de venta que tienen licencia de funcionamiento emitidas por la Sub Gerencia de Comercialización de la Municipalidad Provincial de Huaura – Huacho, a los cuales se les aplicó la técnica de la encuesta y el cuestionario como instrumento. Los resultados, un 35,44% de los establecimientos de venta que tienen licencia de funcionamiento emitidas por la Sub Gerencia de Comercialización de la Municipalidad Provincial de Huaura – Huacho, afirman que la gestión financiera alcanzó un nivel alto, un 35,44% sostienen que se logró un nivel medio y un 29,11% que tienen un nivel bajo. Conclusión que existe relación entre gestión financiera y el nivel de la rentabilidad de las MYPES del distrito de huacho 2022, debido a la correlación de Spearman que devuelve un valor de 0.837.

Palabras claves: Gestión financiera, rentabilidad, MYPES

ABSTRACT

The study corresponds to "FINANCIAL MANAGEMENT AND THE LEVEL OF PROFITABILITY OF MYPES IN THE DISTRICT OF HUACHO 2022", which had the objective of determining financial management and its relationship with the level of profitability of MYPES in the district of Huacho 2022, For which, the research was of a Basic type, with a quantitative approach, non-experimental design, cross-sectional, correlational level, with a sample of 79 workers from sales establishments that have an operating license issued by the Sub Marketing Management of the Provincial Municipality of Huaura – Huacho, to which the survey technique and the questionnaire were applied as an instrument. The results, 35.44% of the sales establishments that have an operating license issued by the Marketing Sub-Management of the Provincial Municipality of Huaura – Huacho, affirm that financial management reached a high level, 35.44% maintain that a medium level was achieved and 29.11% that have a low level. Conclusion that there is a relationship between financial management and the level of profitability of the MYPES in the district of Huacho 2022, due to the Spearman correlation that returns a value of 0.837.

Keywords: Financial management, profitability, MYPES

INTRODUCCION

El presente estudio trata sobre la “GESTIÓN FINANCIERA Y EL NIVEL DE LA RENTABILIDAD DE LAS MYPES DEL DISTRITO DE HUACHO 2022”, su relevancia que en el área financiera de la empresa tiene una de las grandes responsabilidades que consiste en preparar los planes financieros a partir de los cuales se hará frente a los diversos riesgos financieros que se presenten, además se encargan de evaluar la situación financiera de la empresa para determinar si sus resultados son rentables. (Pérez y Carballo, 2015).

Para el desarrollo del estudio se compuso de la siguiente estructura:

Primer capítulo: se describe el problema que se presenta en la institución para luego formular el planteamiento del problema, representar los objetivos: general y específicos, de la misma manera la justificación, delimitación y viabilidad del estudio.

El **Capítulo II**, referente al Marco Teórico, el cual comprende los antecedentes, las bases teóricas sobre las dos variables, las definiciones de conceptos básicos, la hipótesis de investigación general y específicas y la operacionalización de variables con sus respectivas dimensiones.

El **Capítulo III**, describe la metodología de investigación: Tipo, enfoque, diseño y nivel de investigación, así también la población y muestra de estudio, las técnicas de recolección de datos.

El **Capítulo IV** describe los resultados con sus respectivas tablas y gráficos.

Capítulo V, describe la discusión

Capítulo VI, muestra las conclusiones y recomendaciones en relación a los resultados y conclusiones

CAPÍTULO I

PLANTEAMIENTO DEL PROBLEMA

1.1. Descripción de la realidad problemática.

La gestión financiera es una de las ciencias más importantes, la cual afecta a todas las empresas, con el fin de aprender a administrar el dinero, la principal fuente de participación e intercambio de mercado, inversiones y adquisición y ventas de productos o servicios. Hoy en día los individuos y las compañías desean obtener una excelente vida económica, para invertir, para comprar y aumentar su capacidad financiera, y es aquí donde la administración financiera juega un papel importante y primordial, ya que es gracias a esta que se puede determinar las ganancias obtenidas, las pérdidas, el comportamiento de las ventas, las compras, entre otras funciones, pero todo esto se puede analizar por medio de los estados financieros. (Antón, 2017)

En España, las empresas actuales se están preocupando por desarrollar buenas prácticas para la gestión financiera, ya que se ha determinado que, si se maneja eficientemente los recursos financieros y se evalúa constantemente los estados financieros e indicadores financieros, una empresa puede mejorar su sostenibilidad y rentabilidad aplicando estrategias financieras. La constante fluctuación del mercado se debe a la constante innovación en la oferta de instrumentos, periodos y tasas de interés, por ende, la gestión del endeudamiento a desarrollar por los responsables de la gestión financiera de una empresa resulta cada vez más compleja. (Hernández, 2016)

En Colombia, existen una gran variedad de alternativas de financiación externas de las que podemos destacar el fondo emprendedor, la emisión de acciones, los bonos, los leasing y el factoring, entre otros, estas fuentes de financiación son una buena alternativa para solucionar en el corto y mediano plazo problemas de liquidez en la organización o proyecto, no obstante, estas alternativas deben ser examinadas muy cuidadosamente y

escoger la mejor opción para la compañía, para no generar obligaciones para la empresa que sean imposibles de cancelar, teniendo en cuenta que el análisis garantice la viabilidad y la rentabilidad. (Carrillo, 2014)

Gitman (2003), expresa que la rentabilidad es el objetivo económico a breve plazo que las empresas deben conseguir, relacionado con la adquisición de un beneficio necesario para el buen progreso de la empresa. Se puede definir, además, como el resultado de todas las decisiones financieras que toma la administración.

Según cifras del Global Trade Atlas, los primordiales envíos de exportación de bienes de Reino Unido al mundo, en 2013, se dieron a Suiza con un 13%, Estados Unidos con un 11%, Alemania con un 8%, Holanda con un 7% y Francia con un 6%. Así mismo, sus primordiales abastecedores fueron Alemania con un 13%, China con un 8%, Holanda con un 8%, Estados Unidos con un 7% y Francia con un 6%. Cabe indicar que Reino Unido tiene mercados variados, tanto de importación como exportación, ya que ninguno de ellos tiene una gran intervención en su intercambio comercial mundial, lo que hace su economía más invulnerable a situaciones económicas difíciles que alguno de estos pueda presentar.

El comercio exterior peruano continúa creciendo dinámicamente. En enero de 2018, Perú comercializó bienes por US\$ 7 360 millones, valor 17% mayor al registrado en enero 2017. Este crecimiento obedeció al aumento conjunto de las exportaciones (+20,3%) y de las importaciones (+13,4%). Las exportaciones crecieron más de 20% en enero debido a mejores precios (+16%) y mayores volúmenes (+4%). El sector más dinámico fue hidrocarburos, cuyas exportaciones crecieron 50%. Otros sectores de fuerte crecimiento fueron la minería (+32%) y la agroindustria (+22%).

Las exportaciones agroindustriales alcanzaron un récord (US\$ 625 millones), debido principalmente a la mayor producción de uva. En enero de 2018, Perú exportó uva por

US\$ 222 millones, valor 61% mayor al registrado en 2017. Por su parte, las exportaciones de arándano y mango crecieron 50% y 14% respectivamente.

Según los resultados del IV censo de economía nacional, el beneficio medio por ventas en todo el país en 2007, fue del 12,5% es decir, el 12,5% de la facturación neta se reflejó en beneficio neto de la empresa. Considerando al tamaño de las empresas con ventas superiores a las 300 UIT, su margen de utilidad promedio fue de 11,5%; mientras que las empresas con una facturación neta igual o inferior a 300 UIT tuvieron un margen de utilidad promedio de 22,7% durante el mismo periodo.

Por lo tanto, esta investigación tiene como propósito determinar la gestión financiera y el nivel de rentabilidad de las MYPES de Huacho, 2022.

1.2. Formulación del problema.

1.2.1. Problema General.

¿Como la gestión financiera se relaciona con el nivel de la rentabilidad de las MYPES del distrito de Huacho - 2022?

1.2.2. Problemas Específicos

- 1.- ¿Cómo los estados financieros se relacionan con el nivel de rentabilidad de las MYPES del distrito de Huacho 2022?
- 2.- ¿Cómo el capital del trabajo se relaciona con el nivel de rentabilidad de las MYPES del distrito de Huacho 2022
- 3.- ¿Como la planificación financiera se relaciona con el nivel de rentabilidad de las MYPES del distrito de Huacho 2022?
- 4.- ¿Como la inversión se relaciona con el nivel de rentabilidad de las MYPES del distrito de Huacho 2022?

1.3. Objetivos de la investigación

1.3.1. Objetivo general

Determinar la gestión financiera y su relación con el nivel de rentabilidad de las MYPES del distrito de Huacho 2022.

1.3.2. Objetivos específicos

1. Determinar los estados financieros y su relación significativamente con el nivel de rentabilidad de las MYPES del distrito de Huacho 2022.
2. Determinar el capital del trabajo y su relación significativamente con el nivel de rentabilidad de las MYPES del distrito de Huacho 2022.
3. Determinar la planificación financiera y su relación con el nivel de rentabilidad de las MYPES del distrito de Huacho 2022.
4. Determinar la inversión y su relación con el nivel de rentabilidad de las MYPES del distrito de Huacho 2022

1.4. Justificación de la investigación

La justificación del presente trabajo de investigación se plasma teniendo en cuenta aspectos teóricos, prácticos y metodológicos que involucran a la gestión financiera y el nivel de la rentabilidad de las MYPES del distrito de Huacho 2022

a) Justificación Teórica

El presente proyecto de tesis será beneficioso, porque nos permitirá determinar la gestión financiera y el nivel de la rentabilidad de las MYPES.

El trabajo de investigación cuyo objeto de estudio será determinar la gestión financiera y su relación con el nivel de la rentabilidad de las MYPES del distrito de Huacho 2022.

b) Justificación Práctica

Con respecto a los objetivos de estudio, su resultado permite encontrar soluciones concretas a problemas de la gestión financiera para mejorar el nivel de la rentabilidad de las MYPES. Con tales resultados se tendrá también la posibilidad de proponer cambios y recomendaciones que regulen y garanticen un óptimo en el nivel de la rentabilidad de las MYPES del distrito de Huacho.

c) Justificación Metodológica

Para alcanzar los objetivos planteados, se utiliza al empleo de técnicas (encuestas) e instrumentos (cuestionarios) de investigación y al procesamiento de estos mediante tabulaciones y métodos estadísticos. Con ello se pretende determinar la gestión financiera para mejorar el nivel de la rentabilidad de las MYPES.

Cabe señalar que este estudio permitirá la aplicación de todas las técnicas relacionadas con el desarrollo de métodos estadísticos, de búsqueda y referencia, que mejorarán la gestión financiera para mejorar el nivel de la rentabilidad de las MYPES.

1.5. Delimitaciones del estudio**a. Delimitación temporal**

Esta investigación es de actualidad, por cuanto el tema de la gestión financiera y el nivel de la rentabilidad de las MYPES en distrito de Huacho es vigente como parte del ámbito empresarial.

b. Delimitación espacial

Esta investigación está comprendida dentro de la Región Lima, Provincia de Huaura distrito de Huacho con la participación establecimientos de venta que tienen licencia de funcionamiento emitidas por la Sub Gerencia de Comercialización de la Municipalidad Provincial de Huaura - Huacho.

c. Delimitación cuantitativa

Esta investigación se efectuará con una muestra intencional y el procesamiento estadístico correspondiente.

d. Delimitación conceptual

Esta investigación abarca dos conceptos fundamentales: La gestión financiera y el nivel de la rentabilidad de las MYPES.

1.6. Viabilidad del Estudio

El actual trabajo de investigación es posible gracias al presupuesto autofinanciado del investigador, existen fuentes teóricas que respaldan la investigación y al apoyo de facultades especializadas en el tema y la investigación, como metodólogos, asesores de la materia, estadísticos y traductores de lenguas extranjeras y expertos en tecnología informática.

CAPITULO II

MARCO TEORICO

2.1.- Antecedentes de la investigación.

2.1.1.- Investigaciones relacionadas con el estudio

2.1.1.1. Investigación Internacional

Chonillo y Sánchez (2018) Modelo de Gestión Financiera para mejorar Rentabilidad de un Restaurante Gourmet. Tesis Pregrado. Universidad de Guayaquil. Ecuador, plantea: el diseño un modelo para optimizar la rentabilidad de un restaurant. Estudio documental, descriptiva, de campo y observación directa. Diseño de investigación descriptiva. La población 11 personas y muestra 5. Las técnicas que se usaron fueron encuestas y entrevistas; instrumento el cuestionario. Concluye con gran aceptación la guía administrativa financiera que mejore la utilidad del restaurant gourmet, que ayudaría a abrir nuevas líneas de crédito, así como también estrategias de ventas para mejorar la situación de la empresa. También vale la pena señalar que según su criterio, el modelo de gestión financiera debe incluir estrategias que faciliten la toma de decisiones y aumenten los precios según el mercado en el que se opera, ya que este mercado es altamente competitivo, así como provisiones de ventas y presupuesto. Es mejor lidiar con los salarios cancelados de los empleados y los acreedores.

Acosta(2017) Las estrategias financieras y la rentabilidad de la nueva sucursal de la Cooperativa de Ahorro y Crédito Migrantes del Ecuador en el Mercado Mayorista de la ciudad de Ambato en el período 2016 – 2017. Tesis Pregrado. Universidad Técnica De Ambato. Ecuador. Busca la determinación y la aplicación de estrategias financieras para la rentabilidad en la mencionada cooperativa Enfoque cuantitativo, nivel exploratorio, tipo descriptivo. Población finita con un total de 12 personas. La técnica que se utilizó fue la encuestas. Concluye: se ha confirmado que la estrategia actual afecta el beneficio de la empresa, lo que determina el impacto monetario del desempeño del periodo en el año en curso.

Determina si la organización no está gestionando estrategias financieras adecuadas para optimizar las ganancias. Los propósitos del restaurante deben estar relacionados con la estrategia financiera. Recomendaciones: Revisar continuamente el plan estratégico financiero desarrollado por la Cooperativa de Ahorro para Inmigrantes Ecuatorianos para su plena implementación. La estrategia financiera muestra si las funciones del gerente van de la mano con el proceso de gestión 81, ya que puede servir como guía para la toma de decisiones y la evaluación de los resultados a alcanzar por la cooperativa. La revisión del trabajo confirma que las estrategias tienen un impacto en las ganancias y por lo tanto es necesario gestionar estrategias financieras, objetivos para optimizar las ganancias.

Cambal (2019) Modelo de gestión financiera para la Empresa KRATOS CONSTRUCTORA CÍA. LTDA., de la ciudad de Puyo. Tesis de pregrado. Universidad regional Autónoma de los Andes “UNIANDES”. Ecuador. Objetivo: diseñar un modelo de gestión financiero para la empresa “Kratos Constructora Cía. Ltda.” con el propósito de tener un incremento en la liquidez a corto y largo plazo que contribuya a la gestión de la empresa. Investigación con metodología mixta modelo cualitativo, tipo de campo, explicativo y descriptiva. Población y muestra seis personas. Técnicas la entrevista y la encuesta, aplicando el cuestionario como instrumento de investigación. Resultados: Los resultados obtenidos nos permitieron describir en detalle las debilidades y brechas que se descubrieron, como la falta de una política empresarial, presupuesto no utilizado y diferentes procesos o falta de control en las diferentes actividades empresariales. Estas dificultades llevaron al desarrollo de un modelo de gestión financiera dividido en cuatro fases: planificación administrativa, planificación financiera, gestión y control, cada fase consiste en generar procesos prácticos e importantes para alcanzar los objetivos de la empresa. Finalmente, demostrar resultados reales a la empresa les permite mostrar el camino hacia el éxito a lo largo de su carrera. Concluye: con herramientas como un modelo de gestión financiera, puede administrar sus

recursos financieros para gestionar el crecimiento a corto y largo plazo que desea lograr. Recomendaciones: Se recomienda un estudio basado en el Cuadro de Mando Integral, especialmente para los POA empresariales y la gestión presupuestaria.

2.1.1.2. Investigación Nacional

Llempen (2018) Gestión Financiera y su incidencia en la Rentabilidad de la empresa Inversiones AQUARIO'S SAC, Chiclayo-2018. Tesis pre grado. Universidad Señor de Sipan – Perú. Determina como la Gestión Financiera incide en la Rentabilidad de la mencionada empresa en el 2018. Tipo descriptivo, diseño no experimental, correlacional y descriptivo. La Población y muestra gerentes y accionariado de la empresa. Técnica encuesta, instrumento el cuestionario. Conclusiones: para el ratio alcanzado se ha analizado que las utilidades obtenidas por la empresa, prolongando costos y con ello perjudicando los márgenes de ventas, produjeron una rentabilidad sobre el patrimonio de 0.2815 con base en una inversión de los accionistas de S/1.00. Esto va a representar mínimos porcentajes que incide sobre las utilidades de la organización. Recomendaciones: Es importante que Inversiones Aquario priorice y evalúe adecuadamente los costos de publicidad y otros gastos innecesarios que incrementen el costo de futuras operaciones comerciales, no afecten sus objetivos organizacionales y cuenten con fondos suficientes para optimizar sus recursos financieros para contribuir a la mejora de las operaciones de Inversiones Aquario S.A.C. comentarios sobre rentabilidad sobre patrimonio, análisis del comportamiento de las utilidades, por lo que concluyeron que los gastos afectan la utilidad por ventas.

Fernández, Naquiche y Rojas (2018) Aplicación de la gestión financiera en la rentabilidad de la empresa de servicios RONAFE S.A.C. en el distrito de Jesús María, del período 2016- 2018. Tesis pregrado. Universidad Tecnológica del Perú. Lima- Perú. Determina la incidencia de la aplicación de la gestión financiera en la rentabilidad de los estados

financieros. Método de investigación deductivo, inductivo, analítico; tipo de investigación documental y de campo, diseño no experimental. Población conformada por 10 personas. Técnico documental, la encuesta y el instrumento el cuestionario. Concluye: Que las directrices de gestión financiera adoptadas por la empresa no son viables debido a las constantes pérdidas en sus cuentas en los últimos años y su baja liquidez para el cumplimiento de las obligaciones mensuales, que se compensa con los préstamos constantemente recibidos de la matriz. Por otro lado, una mala gestión de la función financiera genera altos costos de gestión. Al realizar un análisis de muestra, se encontró que los empleados, directores, gerentes, etc., representan más del 60% de la cuenta contable de salarios y compensaciones de los empleados del gastos total. Esto es debido al no contar con una adecuada distribución óptima y correcta en las remuneraciones ya que existe el tema de la burocracia. Recomendaciones: Se recomienda a la empresa RONAFE S.A.C., cambiar al personal responsable del área de finanzas con el objetivo de mejorar a través de una adecuada gestión financiera, las deficiencias en los procesos de cada actividad, la finalidad es reducir los gastos administrativos y así poder mejorar la utilidad de la empresa. Entre los modelos de gestión financiera es analizar los presupuestos y tomar decisiones en cuanto a los activos y pasivos que posea la empresa. Comentarios nos dice que en las guías de gestión financiera es viable debido a que la empresa no lleva una buena gestión financiera ya que tienen muchos gastos de personal que son 60% de todo el gasto total de toda la organización

Calle (2019) El Financiamiento y las Incidencias en la Rentabilidad de Empresas de Transporte Público del terminal Terrestre Totorá del Distrito de Jesús Nazareno, 2018. Tesis Pregrado. Universidad Católica los Ángeles Chimbote, Ayacucho Perú. Plantea la descripción la incidencia del financiamiento en la rentabilidad de las empresas de transporte público mencionado en el 2018. Investigación tipo aplicada, diseño descriptivo

correlacional. Población y muestra 20 empresas. Técnicas fueron encuestas y entrevistas. Concluye: Impacto del financiamiento en la rentabilidad; métodos de financiación como el valor presente y la tasa interna de retorno permiten comprender los efectos positivos de los contratos de arrendamiento financiero e identificarlos como la mejor estrategia de financiación para las empresas de transporte público. Sobre este tema podemos comentar que las empresas de transporte dan buena financiación, lo que conlleva un aumento de la rentabilidad, pero también muchas mejoras en la calidad de todos los clientes, la demanda crece y estos se mantienen en el mercado. Gracias a estrategias financieras óptimas, el crecimiento nos trae más ganancias y resultados. Comentarios según la tesis definen que el financiamiento contribuye a que la rentabilidad aumente, lo cual la empresa maneja adecuadamente el financiamiento lo que se ve en los resultados de la empresa.

2.2.- Bases teóricas.

Gestión financiera

Una responsabilidad importante del departamento financiero de la empresa es desarrollar planes financieros para gestionar los diversos riesgos financieros que surgen de la misma. También son responsables de evaluar la situación financiera de la empresa para determinar si sus resultados cumplen con las expectativas rentables. (Pérez y Carballo, 2015).

“La gestión financiera implica planificar y prever los estados financieros en diferentes periodos para que se evalúe la situación financiera de la empresa, además de un conjunto de acciones necesarias para tomar las mejores decisiones que aseguren la solvencia y rentabilidad de la empresa”. (Pérez y Carballo, 2015, p.169).

“La gestión financiera implica una amplia cooperación entre los diferentes departamentos de la empresa. Dado que son las decisiones operativas las que crean escala económica y financiera, la información administrada por el departamento de finanzas debe ser confiable y oportuna”. (Escribano, 2014, p.103)

“La gestión financiera implica gestionar los recursos de la empresa para garantizar que sean suficientes para cubrir los gastos necesarios para su funcionamiento. En una empresa, esta responsabilidad recae en una sola persona: el director financiero. De esta forma podrás mantener un control completo y organizado sobre los ingresos y gastos de tu empresa”. (Ortiz, 2013, p.67).

Importancia de la eficiencia en la gestión financiera

“Una gestión adecuada de los recursos financieros de la empresa puede construir relaciones sólidas y de calidad con los inversores y, sobre todo, puede predecir posibles riesgos financieros, por lo que la respuesta eficaz a los objetivos es más fácil si la empresa cuenta con una buena gestión financiera, la implementación de una estructura organizativa y todas las áreas están más probabilidad de funcionar correctamente”. (Bahillo, Pérez, y Escribano, 2013, p.23).

“La gestión financiera, permite a la empresa controlar el correcto uso de los recursos financieros de los que dispone. La gente suele pensar que ganar y gastar dinero es fácil, pero en el campo de las finanzas controlar la eficiencia de este proceso es una gran responsabilidad. Si quieres controlar y mejorar la rentabilidad de tu negocio, necesitas utilizar las mejores estrategias y acciones financieras para gestionar eficazmente tus recursos financieros”. (Bahillo, Pérez, y Escribano, 2013, p.23).

“El área financiera de una empresa es responsable del control adecuado de todas las transacciones que se realizan con los fondos propiedad de la empresa, por lo que es necesario gestionar eficazmente esta área y desarrollar e implementar actividades y estrategias financieras para asegurar que las actividades de planificación del territorio financiero para el funcionamiento de la empresa y la mejora de la rentabilidad incluyen un control adecuado de los fondos y el mantenimiento de tendencias positivas en los resultados de los indicadores financieros”. (Córdoba, 2013, p.54).

“Una adecuada gestión de la información contable, además del análisis constante de las cuentas, permite a la empresa planificar y distribuir eficazmente los recursos financieros a su disposición. Además, los principios económicos deben considerarse como parte importante de las pautas de toma de decisiones que sean beneficiosas para la toma de decisiones de la empresa”. (Córdoba, 2013, p.54).

Funciones de la gestión financiera

Según afirma Ortiz (2013), las funciones que cumple la gestión financiera en una empresa son las siguientes:

“Determina la necesidad de recursos financieros, es decir, declaración de necesidades, descripción de los recursos actualmente disponibles, previsión de liberación de recursos y cálculo de las necesidades de financiación externa”. (p.9).

“Para obtener financiación de la forma más ventajosa: es decir, se deben tener en cuenta, entre otras cosas, los costes y la duración, para que la empresa pueda gestionar sus recursos financieros de forma más eficaz”. (p.9).

“Obtener una estructura financiera equilibrada y con los niveles adecuados de eficiencia y un índice positivo de rentabilidad”. (p.9).

“El análisis de los estados financieros debe incluir una recopilación integral de información sobre la empresa, y para ello, todos los departamentos operativos deben proporcionar datos verdaderos y actualizados al departamento financiero, que será el encargado de evaluar la rentabilidad generada en un periodo de tiempo”. (p.9).

“Por último, la gestión financiera implica analizar la viabilidad económica y financiera de las inversiones, para que sus resultados sean positivos y fortalezcan la sostenibilidad de la empresa y mejoren el nivel de rentabilidad”. (p.9)

Índices financieros

Según Carrasco y Pallerola (2014), afirman que “Los ratios financieros son fórmulas matemáticas que proporcionan información importante para evaluar las operaciones y la situación financiera de una empresa. Para que el análisis del índice sea más productivo se debe realizar en grupo, no de forma individual, y también se debe tener en cuenta su evolución en el tiempo. Los ratios proporcionan una imagen real de la salud de una empresa al medir las diversas interrelaciones que existen entre sus estados financieros clave”.

“Dado que existen muchos tipos de ratios financieros, lo mejor es elegir aquellos que le ayuden a abordar los aspectos más importantes de su negocio. Las cifras financieras no significan nada por sí solas; deben compararse con otras cifras y, si no son comparables, con otra empresa similar”. (Carrasco y Pallerola, 2014, p.34)

Los Índices Financieros se dividen en cuatro grupos, siendo estos:

- “Liquidez: Donde se mide el índice de liquidez, mediante la prueba ácida y el análisis del capital de trabajo de la empresa”. (p.35).
- “Endeudamiento: Se mide a través del nivel de endeudamiento y el índice de propiedad”. (p.35).
- “Eficiencia y operación: Este índice financiero considera la rotación el activo total, la rotación de inventarios, rotación de cuentas por cobrar, rotación de proveedores, ciclo financiero y el punto de equilibrio”. (p.37).
- “Rentabilidad: para medir la rentabilidad de una empresa, se debe analizar la rentabilidad sobre las ventas, la utilidad de operación a ventas, la rentabilidad sobre el activo y la rentabilidad sobre el capital”. (p.37).

Planeamiento financiero: Una buena gestión financiera implica no sólo evaluar si hay dinero disponible hoy, sino también planificar, una buena gestión, anticipar el futuro y las posibles carencias o excedentes. La principal herramienta de planificación financiera es el presupuesto financiero, que forma parte de un sistema más complejo llamado sistema presupuestario. En un sistema presupuestario, el presupuesto financiero anticipa déficits potenciales y desarrolla estrategias para cubrirlos, al tiempo que analiza las posibles decisiones de inversión que se tomarán en caso de superávit.

Recursos financieros: Un recurso es un medio que nos permite lograr algo que queremos o necesitamos. Por ejemplo, el dinero es un recurso importante para comprar una casa. Las finanzas, por otro lado, se refieren a los activos, el flujo y la circulación de dinero. Permite confirmar que los recursos financieros están activos con cierto grado de liquidez. El efectivo, el crédito, los depósitos en instituciones financieras, la moneda y las acciones y bonos forman parte de los recursos financieros. Las empresas generan estos recursos a través de diversas actividades. La venta de bienes y servicios, la emisión de acciones, la capitalización, las solicitudes de préstamos y subvenciones son algunas de las fuentes de recursos financieros.

Recursos Económicos: Los recursos económicos se refieren a activos tangibles o intangibles para satisfacer determinadas necesidades en el proceso productivo o empresarial de la empresa. Por tanto, estos recursos son necesarios para el desarrollo de la actividad económica, comercial o industrial. La adquisición de recursos económicos implica una inversión de dinero: para que una empresa obtenga ganancias, es importante que la inversión pueda recuperarse mediante el uso o extracción del recurso. El concepto de recursos económicos suele mencionarse como sinónimo de factores de producción. Los factores de producción son recursos que se combinan en el proceso de producción para agregar valor a la producción de bienes o servicios.

Nivel de rentabilidad

Sánchez (2002) define que la rentabilidad se aplica a toda acción económica en la que se usa factores humanos, materiales y financieros con el fin de mejorar los resultados para todas las empresas. Así mismo Gitman (2003) Señala que la rentabilidad es una meta financiera a corto plazo que una empresa debe alcanzar y está relacionada con la obtención de una ganancia necesaria para el desarrollo normal del negocio. También se puede definir como el resultado de todas las decisiones financieras tomadas por la dirección de la empresa.

Apaza (2010), considera que La rentabilidad es cualquier actividad económica y financiera que ayuda a la organización a medir los resultados alcanzados, es su gestión anual, utilización de los recursos físicos y humanos para lograr los beneficios esperados para que la empresa siga existiendo en el mercado.

Sánchez (2002) informa que el análisis de la rentabilidad en las organizaciones se puede realizar en dos niveles, en función del tipo de inversión y resultado se considera a estos niveles como: rentabilidad económica y financiera.

Rentabilidad económica (Y.1)

La rentabilidad financiera es la capacidad de todos los empleados de una empresa de asumir gratuitamente los costes de financiación, como lo demuestra el pago de intereses, sin distinguir estructuras financieras, teniendo en efecto al valor de la rentabilidad.

Gitman (2003), Explíquenos que el nivel de rentabilidad financiera es un indicador fundamental para juzgar la eficacia de la gestión de una empresa, porque el comportamiento empresarial financieramente independiente suele determinar si una empresa es financieramente rentable. De lo contrario, sin tener en cuenta el método de adquisición de activos, será más difícil evaluar si la empresa es rentable y si existen lagunas en la política financiera en el desarrollo de la empresa durante el ejercicio. Vale la pena considerar la importancia de medir la efectividad de la gestión empresarial.

El objetivo de la rentabilidad económica es medir la eficacia de las empresas utilizando de sus inversiones.

Rentabilidad financiera (Y.2)

Urias (1991) define que la rentabilidad financiera es la capacidad de las empresas para producir beneficios a partir de la inversión realizada por los propietarios o socios de cualquier empresa incluyendo las utilidades no comercializadas. Por ello la rentabilidad se calcula mediante el siguiente coeficiente: Utilidad Neta / Capital Contable.

Utilidad neta

Meigs (1999), El beneficio neto se define como el aumento del capital resultante de la operación rentable de una empresa, y los inversores esperan invertir en el capital de una empresa para aumentar el valor de su inversión. Afecta el patrimonio al aumentar cualquier activo (no necesariamente efectivo) o disminuir los pasivos.

Capital

Desde el punto de vista económico, es un conjunto de bienes producidos por una empresa que se utilizan para transformar otros bienes. Podemos definirlo como una forma de financiación en la que la cantidad total de dinero no es consumida por sus propietarios, sino almacenada y colocada en los mercados financieros mediante la compra de acciones, bonos, fondos públicos o depósitos en entidades financieras. Depósito, etc. con la esperanza de recibir ingresos futuros en forma de dividendos o intereses.

2.3.- Definiciones de términos básicos.

- a) **CAPITAL:** Es la suma de todos los recursos, activos y valores movilizados para crear e iniciar un negocio. Esta es la razón económica. La cantidad que un propietario, socio o accionista ha invertido en el negocio.

- b) **RENTABILIDAD:** Es la relación entre el servicio prestado por el valor y el capital invertido en la compra del valor.
- c) **SECTOR FINANCIERO:** Conjunto de empresas dedicadas a la intermediación financiera donde participan compañías de financiamiento comercial (CFC), corporaciones de ahorro y vivienda (CAV), bancos, compañías de financiamiento comercial especializadas el leasing, corporaciones financieras (CF) y compañías de seguros y capitalización, entre otras.
- d) **RENDIMIENTO:** Es la ganancia en dinero, bienes o servicio que una persona o empresa obtienen de sus actividades industriales, agrícolas, profesionales, o de transacciones mercantiles o civiles.
- e) **MERCADO FINANCIERO:** Es el conjunto de instituciones y mecanismos utilizados para la transferencia de recursos entre agentes económicos. En el Mercado Financiero se efectúan transacciones con títulos de corto, medio y largo plazo, generalmente destinados para el financiamiento de capital de trabajo permanente o de capital fijo de las empresas, del gobierno y sus entes descentralizadas.

2.4.- Formulación de las hipótesis

2.4.1.- Hipótesis general

La gestión financiera se relaciona significativamente con el nivel de rentabilidad de las MYPES del distrito de Huacho 2022.

2.4.2.- Hipótesis específica

1. Los estados financieros se relacionan significativamente con el nivel de rentabilidad de las MYPES del distrito de Huacho 2022.
2. El capital del trabajo se relaciona significativamente con el nivel de rentabilidad de las MYPES del distrito de Huacho 2022.

3. La planificación financiera se relaciona significativamente con el nivel de rentabilidad de las MYPES del distrito de Huacho 2022.
4. La inversión se relaciona significativamente con el nivel de rentabilidad de las MYPES del distrito de Huacho 2022.

2.5.- Operacionalización de variables

VARIABLES	DIMENSIONES	INDICADORES	ESCALA
------------------	--------------------	--------------------	---------------

<p style="text-align: center;">(X)</p> <p style="text-align: center;">GESTION FINANCIERA</p>	<p>X.1.- Estados financieros</p> <p>X.2.- Capital de trabajo</p> <p>X.3.- Planificación financiera</p> <p>X.4.-Inversión</p>	<p>X.1.1.- Los estados financieros de la empresa X.1.2.- Realidad de la empresa X.1.3.- Indicador de resultados de la empresa X.1.4.- Adquisición de mercaderías o materias primas</p> <p>X.2.1.- Capital de trabajo para actividades operativas X.2.2.- Obligaciones o deudas a corto plazo X.2.3.- Activo disponible (caja y bancos) X.2.4.- Activo realizable (inventarios)</p> <p>Establecimiento de objetivos financieros Evaluación de la situación financiera actual</p> <p>Objetivos de inversión Asesoramiento financiero</p>	<p style="text-align: center;">Siempre. Casi Siempre A veces Casi nunca Nunca</p> <p style="text-align: center;">Likert.</p>
<p style="text-align: center;">(Y)</p> <p style="text-align: center;">Nivel de rentabilidad</p>	<p>Y.1. Rentabilidad económica</p> <p>Y.2. Rentabilidad financiera</p> <p>Y.3. Rendimiento por interés</p> <p>Y.4.Rendimiento por dividendo</p>	<p>Y.1.1 Beneficio económico Y.1.2 Activo total Y.1.3 Eficacia</p> <p>Y.2.1 Beneficio neto Y.2.2 Fondos propios Y.2.3. Beneficios</p> <p>Intereses Ganados Capital Invertido</p> <p>Dividendo Anual por Acción Precio Actual de la Acción:</p>	<p style="text-align: center;">Siempre. Casi Siempre A veces Casi nunca Nunca</p> <p style="text-align: center;">Likert.</p>

CAPÍTULO III

METODOLOGIA

3.1.- Diseño metodológico.

3.1.1. Tipo de Investigación

El tipo de investigación se tendrá en cuenta la investigación básica pura o fundamental.

3.1.2. Nivel de Investigación

El nivel de investigación será correlacional.

3.1.3. Diseño experimental

El diseño de investigación será correlacional, es el diseño no experimental.

3.1.4. Enfoque de la Investigación.

El enfoque de investigación será cuantitativo, el enfoque cuantitativo utiliza la recolección de datos para probar hipótesis con base en la medición numérica y el análisis estadístico el estudio pertenece a Ingeniería, rama que forma parte de las ciencias exactas.

Método de Investigación

Método Científico.

Estrategia procedimiento de contratación de hipótesis

Las reglas estratégicas de la prueba de hipótesis se implementarán utilizando un conjunto de estadísticas correlacionales (sus variantes descriptivas y comparativas), ya que se trata de determinar y determinar el nivel de la relación entre dos variables.

Finalmente, se hizo un análisis estadístico de los resultados mediante el coeficiente de correlación.

3.2.- Población y muestra

3.2.1. Población

Para Córdoba (2009) define que la población es el conjunto bien definido de unidades de observación con características comunes y perceptibles. Su tamaño de denota por “N”. En nuestro caso la población será de 79 de los trabajadores de los establecimientos de venta que tienen licencia de funcionamiento emitidas por la Sub Gerencia de Comercialización de la Municipalidad Provincial de Huaura - Huacho.

3.2.2. Muestra

La muestra de estudio se consideró a la totalidad de las unidades de observación, que vale decir a los 79 de los trabajadores establecimientos de venta que tienen licencia de funcionamiento emitidas por la Sub Gerencia de Comercialización de la Municipalidad Provincial de Huaura – Huacho, según Córdoba (2009 pg. 32) en su libro denominado Estadística aplicada a la Investigación.

3.3.- Técnicas de recolección de datos

Las Técnicas e instrumentos utilizadas en el presente trabajo de investigación se muestran a continuación:

Técnicas:

- Análisis documental
- Observación

- Encuesta

Instrumentos:

- Fichas bibliográficas, hemerográficas y de investigación
- Guía de observación
- Cuestionario de preguntas.

3.4.- Técnicas para el procedimiento de la información**Análisis Documental**

Mediante el análisis documental y sus respectivos instrumentos se revisarán fuentes bibliográficas, publicaciones especializadas y portales de Internet; directamente relacionados con el tema de investigación.

La información sobre cada dimensión de las variables se recopilará mediante una entrevista y su herramienta: un cuestionario, especialmente preparado para este estudio por los investigadores. Las preguntas se refieren a aspectos específicos que ayudan a recopilar información y encontrar defectos de la Vd.

Utilizando la observación y sus herramientas adecuadas, comprenderemos los procesos que ocurren a lo largo del tiempo, las interrelaciones entre las personas y sus situaciones o entornos y eventos, así como los patrones de desarrollo y los contextos sociales y culturales en los que surgen las experiencias y los problemas.

a) Ficha Técnica de Instrumentos

La encuesta está constituida por preguntas de la Vi y la Vd., La medición se hará a través de la Escala de Likert, que mide de 1 a 5.

b) Administración de los instrumentos y obtención de los datos

Para la recolección de datos la información se contará con un cuestionario, confiable y validado. La confiabilidad que se logrará aplicando 02 veces el cuestionario a la muestra previamente seleccionada.

Para lograr la validez de esta herramienta, se utilizarán profesionales capacitados relacionados con la investigación. Al administrar el cuestionario, recibirá un valioso apoyo para recopilar datos de muestra.

Análisis Estadístico

Se procesará utilizando el software estadístico SPSS 25.0 para lograr interpretación, análisis y discusión, cuadros y cifras estadísticas para lograr resultados y sacar conclusiones, lo que significa investigar los objetivos e hipótesis del producto final.

Formulación del modelo**a. Hipótesis Nula.**

Existen evidencias que las medias de los tratamientos estadísticamente no difieren significativamente.

b. Hipótesis alterna.

Estadísticamente las medias de los tratamientos difieren significativamente.

c. Recolección de datos y cálculos de los estadísticos correspondientes.

La recolección de datos se efectuará una vez aplicado los tratamientos correspondientes a cada muestra y para el procesamiento se utilizarán programas estadísticos.

d. Decisión estadística.

Las decisiones estadísticas se toman comparando las estadísticas de prueba calculadas con los resultados obtenidos a través de la tabla estadística correspondiente a la distribución de las estadísticas de prueba, es decir, si el valor del estadístico de prueba calculado está en la región de rechazo, se rechaza la hipótesis nula.

3.5.- Matriz de consistencia

PROBLEMA	OBJETIVO	HIPÓTESIS	VARIABLE	DIMENSIONES	INDICADORES	MÉTODO
<p><u>Problema General</u></p> <p>¿Como la gestión financiera se relaciona con el nivel de rentabilidad de las MYPES del distrito de Huacho 2022?</p>	<p><u>Objetivo General</u></p> <p>Determinar la gestión financiera y su relación con el nivel de rentabilidad de las MYPES del distrito de Huacho 2022.</p>	<p><u>Hipótesis General</u></p> <p>La gestión financiera se relaciona significativamente con el nivel de rentabilidad de las MYPES del distrito de Huacho 2022.</p>	<p>(X)</p> <p>GESTION FINANCIERA</p>	<p>X.1.- Estados financieros</p> <p>X.2.- Capital de trabajo</p> <p>X.3.- Planificación financiera</p> <p>X.4.- Inversión</p>	<p>X.1.1.- Los estados financieros de la empresa X.1.2.- Realidad de la empresa X.1.3.- Indicador de resultados de la empresa X.1.4.- Adquisición de mercaderías o materias primas</p> <p>X.2.1.- Capital de trabajo para actividades operativas X.2.2.- Obligaciones o deudas a corto plazo X.2.3.- Activo disponible (caja y bancos) X.2.4.- Activo realizable (inventarios)</p> <p>Establecimiento de objetivos financieros Evaluación de la situación financiera actual</p> <p>Objetivos de inversión Asesoramiento financiero</p>	<p>Población = 79 Muestra = 79 Método: Científico</p> <p>Técnicas: Para acopio de datos: La observación Encuesta Análisis documental y bibliográfica.</p> <p>Instrumentos de recolección de datos: Observación indirecta. Cuestionario Análisis de contenidos y fichas.</p> <p>Para el procesamiento de datos. Consistencia, codificación, tabulación de datos.</p> <p>Técnicas para el análisis e interpretación de datos. Paquete estadístico SPSS 25.0 Estadística descriptiva para cada variable.</p> <p>Para presentación de datos Cuadros, gráficos y figuras estadísticas.</p> <p>Para el informe final:</p>

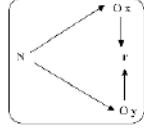
<p>Problemas Específicos</p> <p>1) ¿Cómo los estados financieros se relacionan con el nivel de rentabilidad de las MYPES del distrito de Huacho 2022?</p> <p>2) ¿Cómo el capital del trabajo se relaciona con el nivel de rentabilidad de las MYPES del distrito de Huacho 2022?</p> <p>3) ¿Como la planificación financiera se relaciona con el nivel de rentabilidad de las MYPES del distrito de Huacho 2022?</p> <p>4) ¿Como la inversión se relaciona con el nivel de rentabilidad de las MYPES del distrito de Huacho 2022?</p>	<p>Objetivos Específicos</p> <p>1) Determinar los estados financieros y su relación significativamente con el nivel de rentabilidad de las MYPES del distrito de Huacho 2022.</p> <p>2) Determinar el capital del trabajo y su relación significativamente con el nivel de rentabilidad de las MYPES del distrito de Huacho 2022.</p> <p>3) Determinar la planificación financiera y su relación con el nivel de rentabilidad de las MYPES del distrito de Huacho 2022.</p> <p>4) Determinar la inversión y su relación con el nivel de rentabilidad de las MYPES del distrito de Huacho 2022.</p>	<p>Hipótesis Específicos</p> <p>1) Los estados financieros se relacionan significativamente con el nivel de rentabilidad de las MYPES del distrito de Huacho 2022.</p> <p>2) El capital del trabajo se relaciona significativamente con el nivel de rentabilidad de las MYPES del distrito de Huacho 2022.</p> <p>3) La planificación financiera se relaciona significativamente con el nivel de rentabilidad de las MYPES del distrito de Huacho 2022.</p> <p>4) La inversión se relaciona significativamente con el nivel de rentabilidad de las MYPES del distrito de Huacho 2022.</p>	<p>(Y)</p> <p>Nivel de rentabilidad</p>	<p>Y.1. Rentabilidad económica</p> <p>Y.2. Rentabilidad financiera</p> <p>Rendimiento por interés</p> <p>Rendimiento por dividendo</p>	<p>Y.1.1 Beneficio económico</p> <p>Y.1.2 Activo total</p> <p>Y.1.3 Eficacia</p> <p>Y.2.1 Beneficio neto</p> <p>Y.2.2 Fondos propios</p> <p>Y.2.3. Beneficios</p> <p>Intereses Ganados</p> <p>Capital Invertido</p> <p>Dividendo Anual por Acción</p> <p>Precio Actual de la Acción:</p>	<p>Esquema propuesto por la UNJFSC</p> <p>Tipo de investigación: Básica.</p> <p>Diseño de investigación: Descriptiva correlacional.</p> 
--	---	--	--	---	---	---

CAPÍTULO IV

RESULTADOS

4.1. Análisis de resultados

Tabla 1

Gestión financiera

		Frecuencia	Porcentaje	Porcentaje válido	Porcentaje acumulado
Válido	ALTO	28	35,4	35,4	35,4
	BAJO	23	29,1	29,1	64,6
	MEDIO	28	35,4	35,4	100,0
	Total	79	100,0	100,0	

Fuente: Cuestionario aplicado a los establecimientos de venta que tienen licencia de funcionamiento emitidas por la Sub Gerencia de Comercialización de la Municipalidad Provincial de Huaura – Huacho.



Figura 1, un 35,44% de los establecimientos de venta que tienen licencia de funcionamiento emitidas por la Sub Gerencia de Comercialización de la Municipalidad Provincial de Huaura – Huacho, afirman que la gestión financiera alcanzó un nivel alto, un 35,44% sostienen que se logró un nivel medio y un 29,11% que tienen un nivel bajo.

Tabla 2

Estados financieros

		Frecuencia	Porcentaje	Porcentaje válido	Porcentaje acumulado
Válido	ALTO	41	51,9	51,9	51,9
	BAJO	4	5,1	5,1	57,0
	MEDIO	34	43,0	43,0	100,0
	Total	79	100,0	100,0	

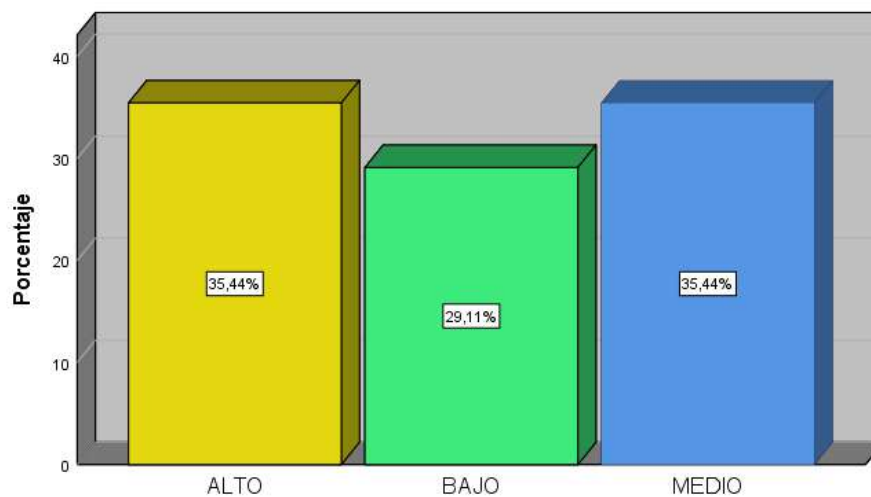
Fuente: Cuestionario aplicado a los establecimientos de venta que tienen licencia de funcionamiento emitidas por la Sub Gerencia de Comercialización de la Municipalidad Provincial de Huaura – Huacho.



Figura 2, un 51,90% los establecimientos de venta que tienen licencia de funcionamiento emitidas por la Sub Gerencia de Comercialización de la Municipalidad Provincial de Huaura – Huacho, afirman que los Estados financieros del sistema alcanzó un nivel alto, un 43,04% sostiene que se logró un nivel medio y un 5,06% que tienen un nivel bajo.

Tabla 3

Capital de trabajo

		Frecuencia	Porcentaje	Porcentaje válido	Porcentaje acumulado
Válido	ALTO	28	35,4	35,4	35,4
	BAJO	22	27,8	27,8	63,3
	MEDIO	29	36,7	36,7	100,0
	Total	79	100,0	100,0	

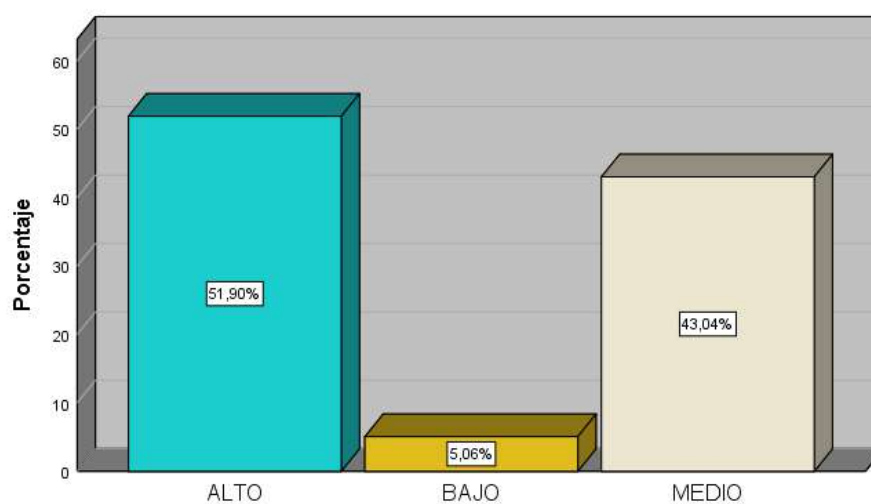
Fuente: Cuestionario aplicado a los establecimientos de venta que tienen licencia de funcionamiento emitidas por la Sub Gerencia de Comercialización de la Municipalidad Provincial de Huaura – Huacho.



Figura 3, un 35,44% de los establecimientos de venta que tienen licencia de funcionamiento emitidas por la Sub Gerencia de Comercialización de la Municipalidad Provincial de Huaura – Huacho, afirman que el Capital de trabajo alcanzó un nivel alto, un 36,71% sostienen que se logró un nivel medio y un 27,86% que tienen un nivel bajo.

Tabla 4

Nivel de rentabilidad

		Frecuencia	Porcentaje	Porcentaje válido	Porcentaje acumulado
Válido	ALTO	21	26,6	26,6	26,6
	BAJO	27	34,2	34,2	60,8
	MEDIO	31	39,2	39,2	100,0
	Total	79	100,0	100,0	

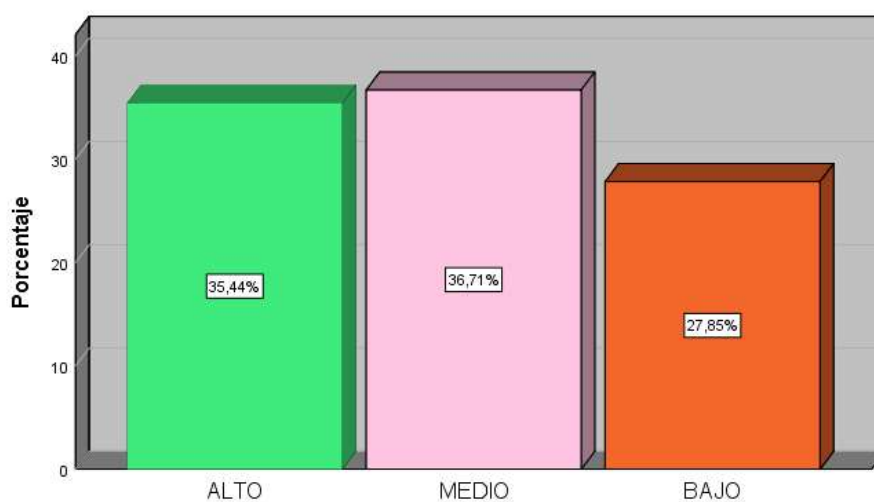
Fuente: Cuestionario aplicado a los establecimientos de venta que tienen licencia de funcionamiento emitidas por la Sub Gerencia de Comercialización de la Municipalidad Provincial de Huaura – Huacho.



Figura 4, un 26,58% de Cuestionario aplicado a los establecimientos de venta que tienen licencia de funcionamiento emitidas por la Sub Gerencia de Comercialización de la Municipalidad Provincial de Huaura – Huacho, afirman que el Nivel de rentabilidad alcanzó un nivel alto, un 39,24% sostienen que se logró un nivel medio y un 34,18% que tienen un nivel bajo.

Tabla 5

Rentabilidad económica

		Frecuencia	Porcentaje	Porcentaje válido	Porcentaje acumulado
Válido	ALTO	24	30,4	30,4	30,4
	BAJO	27	34,2	34,2	64,6
	MEDIO	28	35,4	35,4	100,0
	Total	79	100,0	100,0	

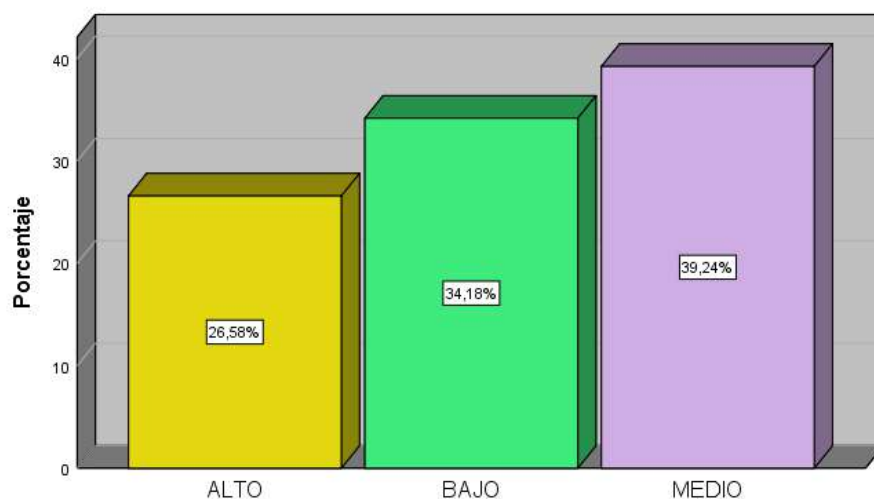
Fuente: Cuestionario aplicado a los establecimientos de venta que tienen licencia de funcionamiento emitidas por la Sub Gerencia de Comercialización de la Municipalidad Provincial de Huaura – Huacho.



Figura 5, un 30,38% de Cuestionario aplicado a los establecimientos de venta que tienen licencia de funcionamiento emitidas por la Sub Gerencia de Comercialización de la Municipalidad Provincial de Huaura – Huacho, afirman que la Rentabilidad económica alcanzó un nivel alto, un 35,44% sostienen que se logró un nivel medio y un 34,18% que tienen un nivel bajo.

Tabla 6

Rentabilidad financiera

		Frecuencia	Porcentaje	Porcentaje válido	Porcentaje acumulado
Válido	ALTO	47	59,5	59,5	59,5
	BAJO	12	15,2	15,2	74,7
	MEDIO	20	25,3	25,3	100,0
	Total	79	100,0	100,0	

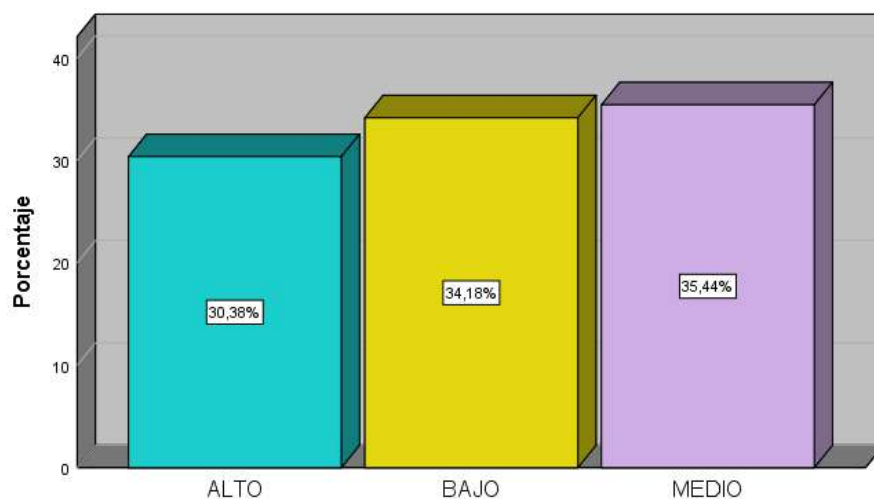
Fuente: Cuestionario aplicado a los establecimientos de venta que tienen licencia de funcionamiento emitidas por la Sub Gerencia de Comercialización de la Municipalidad Provincial de Huaura – Huacho.



Figura 6, un 59,49% de los establecimientos de venta que tienen licencia de funcionamiento emitidas por la Sub Gerencia de Comercialización de la Municipalidad Provincial de Huaura – Huacho, afirman que la Rentabilidad financiera alcanzó un nivel alto, un 25,32% sostienen que se logró un nivel medio y un 15,19% que tienen un nivel bajo.

4.2. Contrastación de la hipótesis

Hipótesis General

Hipótesis Alternativa Ha: La gestión financiera se relaciona significativamente con el nivel de rentabilidad de las MYPES del distrito de Huacho 2022.

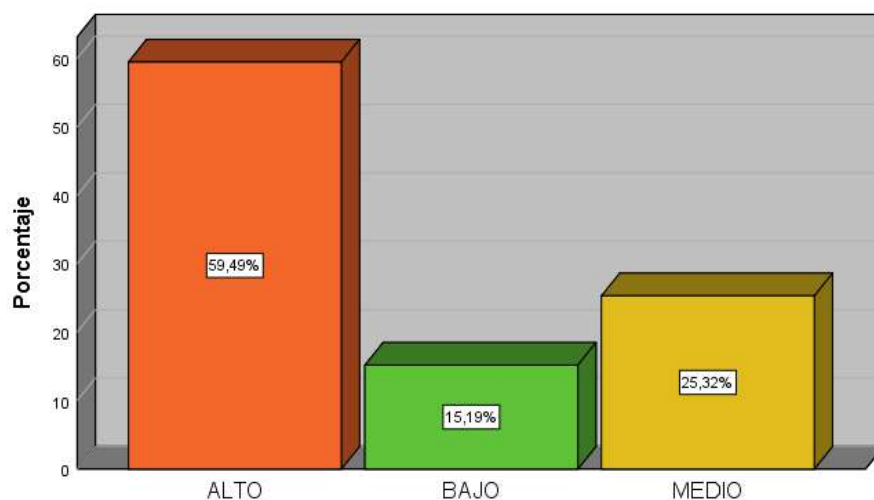
Hipótesis nula H₀: La gestión financiera no se relaciona significativamente con el nivel de rentabilidad de las MYPES del distrito de Huacho 2022.

Tabla 7

Correlaciones

			GESTION FINANCIER A	NIVEL DE RENTABILI DAD
Rho de Spearman	GESTION FINANCIER A	Coefficiente de correlación Sig. (bilateral) N	1,000 . 79	,837** ,000 79
	NIVEL DE RENTABILI DAD	Coefficiente de correlación Sig. (bilateral) N	,837** ,000 79	1,000 . 79

** . La correlación es significativa en el nivel 0,01 (bilateral).

Como se muestra en la tabla 07 se obtuvo un coeficiente de correlación de $r=0.837$, con una $p=0.000$ ($p<.05$) con lo cual se acepta la hipótesis alternativa y se rechaza la hipótesis nula. Por lo tanto, se puede evidenciar estadísticamente que existe una relación entre la gestión y el nivel de rentabilidad de las MYPES del distrito de Huacho 2022.

Se puede apreciar que el coeficiente de correlación es de una magnitud **buena**

Hipótesis Especifica 1

Hipótesis Alternativa Ha: Los estados financieros se relacionan significativamente con el nivel de rentabilidad de las MYPES del distrito de Huacho 2022.

Hipótesis nula H₀: Los estados financieros no se relacionan significativamente con el nivel de rentabilidad de las MYPES del distrito de Huacho 2022.

Tabla 8

Correlaciones

			ESTADOS FINANCIEROS	NIVEL DE RENTABILIDAD
Rho de Spearman	ESTADOS FINANCIEROS	Coefficiente de correlación	1,000	,394**
		Sig. (bilateral)	.	,000
		N	79	79
	NIVEL DE RENTABILIDAD	Coefficiente de correlación	,394**	1,000
		Sig. (bilateral)	,000	.
		N	79	79

** . La correlación es significativa en el nivel 0,01 (bilateral).

Como se muestra en la tabla 08 se obtuvo un coeficiente de correlación de $r=0.394$, con una $p=0.000$ ($p<.05$) con lo cual se acepta la hipótesis alternativa y se rechaza la hipótesis nula. Por lo tanto, se puede evidenciar estadísticamente que existe una relación entre los estados financieros y el nivel de rentabilidad de las MYPES del distrito de Huacho 2022.

Se puede apreciar que el coeficiente de correlación es de una magnitud **moderada**

Hipótesis Especifica 2

Hipótesis Alternativa Ha: El capital del trabajo se relaciona significativamente con el nivel de rentabilidad de las MYPES del distrito de Huacho 2022.

Hipótesis nula H₀: El capital del trabajo no se relaciona significativamente con el nivel de rentabilidad de las MYPES del distrito de Huacho 2022.

Tabla 9

Correlaciones

			CAPITAL DE TRABAJO	NIVEL DE RENTABILIDAD
Rho de Spearman	CAPITAL DE TRABAJO	Coefficiente de correlación	1,000	,895**
		Sig. (bilateral)	.	,000
		N	79	79
	NIVEL DE RENTABILIDAD	Coefficiente de correlación	,895**	1,000
		Sig. (bilateral)	,000	.
		N	79	79

** . La correlación es significativa en el nivel 0,01 (bilateral).

Como se muestra en la tabla 09 se obtuvo un coeficiente de correlación de $r=0.895$, con una $p=0.000(p<.05)$ con lo cual se acepta la hipótesis alternativa y se rechaza la hipótesis nula. Por lo tanto, se puede evidenciar estadísticamente que existe una relación entre el capital de trabajo y el nivel de rentabilidad de las MYPES del distrito de Huacho 2022.

Se puede apreciar que el coeficiente de correlación es de una magnitud **Buena**

CAPÍTULO VI

DISCUSION DE LOS RESULTADOS

5.1. Discusión de los resultados

Los resultados estadísticos demuestran que la gestión y el nivel de rentabilidad de las MYPES del distrito de Huacho 2022, tiene una buena correlación, debido al Rho de Spearman devuelve un valor de 0.837.

Luego analizamos estadísticamente por dimensiones las variables el cual la primera dimensión los estados financieros y el nivel de rentabilidad de las MYPES del distrito de Huacho 2022, tiene una moderada correlación, debido al Rho de Spearman devuelve un valor de 0.394.

En la segunda dimensión se puede apreciar también que existe una relación entre el capital de trabajo y el nivel de rentabilidad de las MYPES del distrito de Huacho 2022, se demuestra una buena correlación, debido al Rho de Spearman devuelve un valor de 0.895.

CAPÍTULO VI

CONCLUSIONES Y RECOMENDACIONES

6.1. Conclusiones

De las pruebas realizadas podemos concluir:

1. **Primera:** Los resultados estadísticos demuestran que la gestión y el nivel de rentabilidad de las MYPES del distrito de Huacho 2022, tiene una buena correlación, debido al Rho de Spearman devuelve un valor de 0.837.
2. **Segunda:** La primera dimensión se aprecia que existe estadísticamente una buena correlación entre los estados financieros y el nivel de rentabilidad de las MYPES del distrito de Huacho 2022, tiene una moderada asociación, debido a la correlación de Spearman devuelve un valor de 0.394.
3. **Tercera:** Se demuestra estadísticamente que entre el capital de trabajo y el nivel de rentabilidad de las MYPES del distrito de Huacho 2022, ya que se demuestra una buena correlación, debido al Rho de Spearman devuelve un valor de 0.895.

6.2. Recomendaciones

- 1) Realizar estudios relacionados entre las variables estudiadas en la presente investigación con una muestra mayor, o a nivel nacional, para estandarizar y establecer criterios más específicos de la gestión financiera y el nivel de rentabilidad.
- 2) Identificar otras variables relacionadas con la gestión financiera y el nivel de rentabilidad.
- 3) Utilizar los instrumentos de medición trabajados en el presente estudio, con el fin de obtener datos de medición precisa en el análisis de características de las variables estudiadas.

CAPÍTULO VII

FUENTES DE INFORMACION BIBLIOGRÁFICA.

7.1.- Fuentes bibliográficas.

Apaza M. y Barrantes E. (2020) Administración financiera. Copyright 2020: Instituto Pacifico S.A.C.

Cabrera C., Fuentes M. y Cerezo G. (2017) La gestión financiera aplicada a las organizaciones. Vol. 3, núm. 4, octubre (2017) Dom. Cien., ISSN: 2477-8818

Córdova Baldeón, I. (2010). Estadística aplicada a la investigación (Primera ed.). Lima: San Marcos E.I.R.L.

Contreras N., y Díaz E. (2015) Estructura financiera y rentabilidad: origen, teorías y definiciones. Vol. 2, Núm. 1, 2015 ISSN 2410-1052 (impreso)/ISSN 2413-5860

Córdova Baldeón, I. (2014). El informe de investigación. Lima: San Marcos E.I.R.L.

Hernández Sampieri, R., Fernández Collado, C., & Baptista Lucio, P. (2010). Metodología de la investigación (Quinta edición ed.). México: McGraw Hill.

Valderrama Mendoza, S. (2002). Pasos para elaborar proyectos y tesis de investigación científica (Primera ed.). Lima: San Marcos E.I.R.L.

Pérez J. y Carballo (2015) La gestión financiera de la empresa. Madrid: ESIC Editorial

Pérez S. y Pérez F. (2016). Planificación financiera de las empresas: el rol de los impuestos o tributos. Revista Publicando, 3(8). 2016, 563-578. ISSN 1390-9304

Van, J. Wachowicz, J. (2010). Fundamentos de Administración Financiera. México: PEARSON EDUCACIÓN.

Zeva llos Y. S. (2016). Gestión en la capacitación y la rentabilidad en las mypes rubro hoteles en tumbes, 2016. Tumbes, Peru.

7.2.- Fuentes electronicas.

Sánchez Segura, A. (1994). La rentabilidad economica y financiera de la gran Empresa Española. Española de financiación y contabilidad, 24(78), 159-179. Obtenido de [http//Dialnet-LaRentabilidadEconomicaYFinancieraDeLaGranEmpresaE-44122.pdf](http://Dialnet-LaRentabilidadEconomicaYFinancieraDeLaGranEmpresaE-44122.pdf)

Pardave J. (2018) Cómo un Incremento en las Ventas Puede Beneficiar a la Rentabilidad. México.<https://actioncoachiberoamerica.com/como-un-incremento-en-las-ventas-puede-beneficiar-a-la-rentabilidad/>

Paredes, J. (2017). Planificación financiera ante la perspectiva organizacional en empresas cementeras del estado Zulia Venezuela. Económicas CUC, 38(1), 105-132. DOI: [http:// dx.doi.org/10.17981/econcuc.38.1.05](http://dx.doi.org/10.17981/econcuc.38.1.05)

Blog de CEUPE. (2020, August 5). ¿Qué funciones tiene la gestión financiera? Ceupe.com; CEUPE. Recuperado: <https://www.ceupe.com/blog/que-funciones-tiene-la-gestion-financiera.html>

ANEXO

Anexo N° 01: Operacionalización de la variable

Anexo N° 02: Matriz de consistencia

Anexo N° 03: Instrumento de recolecta de datos

Anexo N° 04: Base de datos

Anexo N° 01: Operacionalización de la variable

VARIABLES	DIMENSIONES	INDICADORES	ESCALA
(X) GESTION FINANCIERA	X.1.- Estados financieros X.2.- Capital de trabajo X.3.- Planificación financiera X.4.-Inversión	X.1.1.- Los estados financieros de la empresa X.1.2.- Realidad de la empresa X.1.3.- Indicador de resultados de la empresa X.1.4.- Adquisición de mercaderías o materias primas X.2.1.- Capital de trabajo para actividades operativas X.2.2.- Obligaciones o deudas a corto plazo X.2.3.- Activo disponible (caja y bancos) X.2.4.- Activo realizable (inventarios) Establecimiento de objetivos financieros Evaluación de la situación financiera actual Objetivos de inversión Asesoramiento financiero	Siempre. Casi Siempre A veces Casi nunca Nunca Likert.
(Y) Nivel de rentabilidad	Y.1. Rentabilidad económica Y.2. Rentabilidad financiera Rendimiento por interés Rendimiento por dividendo	Y.1.1 Beneficio económico Y.1.2 Activo total Y.1.3 Eficacia Y.2.1 Beneficio neto Y.2.2 Fondos propios Y.2.3. Beneficios Intereses Ganados Capital Invertido Dividendo Anual por Acción Precio Actual de la Acción:	Siempre. Casi Siempre A veces Casi nunca Nunca Likert.

Anexo N° 02: Matriz de consistencia

TÍTULO: GESTIÓN FINANCIERA Y NIVEL DE LA RENTABILIDAD DE LAS MYPES DEL DISTRITO DE HUACHO 2022

PROBLEMA	OBJETIVO	HIPÓTESIS	VARIABLE	DIMENSIONES	INDICADORES	MÉTODO
<p><u>Problema General</u></p> <p>¿Como la gestión financiera se relaciona con el nivel de rentabilidad de las MYPES del distrito de Huacho 2022?</p>	<p><u>Objetivo General</u></p> <p>Determinar la gestión financiera y su relación con el nivel de rentabilidad de las MYPES del distrito de Huacho 2022.</p>	<p><u>Hipótesis General</u></p> <p>La gestión financiera se relaciona significativamente con el nivel de rentabilidad de las MYPES del distrito de Huacho 2022.</p>	<p>(X)</p> <p>GESTION FINANCIERA</p>	<p>X.1.- Estados financieros</p> <p>X.2.- Capital de trabajo</p> <p>X.3.- Planificación financiera</p> <p>X.4.- Inversión</p>	<p>X.1.1.- Los estados financieros de la empresa X.1.2.- Realidad de la empresa X.1.3.- Indicador de resultados de la empresa X.1.4.- Adquisición de mercaderías o materias primas</p> <p>X.2.1.- Capital de trabajo para actividades operativas X.2.2.- Obligaciones o deudas a corto plazo X.2.3.- Activo disponible (caja y bancos) X.2.4.- Activo realizable (inventarios)</p> <p>Establecimiento de objetivos financieros Evaluación de la situación financiera actual</p> <p>Objetivos de inversión Asesoramiento financiero</p>	<p>Población = 79 Muestra = 79 Método: Científico</p> <p>Técnicas: Para acopio de datos: La observación Encuesta Análisis documental y bibliográfica.</p> <p>Instrumentos de recolección de datos: Observación indirecta. Cuestionario Análisis de contenidos y fichas.</p> <p>Para el procesamiento de datos. Consistencia, codificación, tabulación de datos.</p> <p>Técnicas para el análisis e interpretación de datos. Paquete estadístico SPSS 25.0 Estadística descriptiva para cada variable.</p> <p>Para presentación de datos Cuadros, gráficos y figuras estadísticas.</p> <p>Para el informe final: Esquema propuesto por la UNJFSC</p> <p>Tipo de investigación: Básica.</p>

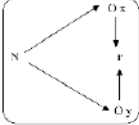
Problemas Específicos	Objetivos Específicos	Hipótesis Específicos	(Y) Nivel de rentabilidad	Y.1. Rentabilidad económica	Y.1.1 Beneficio económico Y.1.2 Activo total Y.1.3 Eficacia	Diseño de investigación: Descriptiva correlacional. 
1) ¿Cómo los estados financieros se relacionan con el nivel de rentabilidad de las MYPES del distrito de Huacho 2022?	1) Determinar los estados financieros y su relación significativamente con el nivel de rentabilidad de las MYPES del distrito de Huacho 2022.	1) Los estados financieros se relacionan significativamente con el nivel de rentabilidad de las MYPES del distrito de Huacho 2022.		Y.2. Rentabilidad financiera	Y.2.1 Beneficio neto Y.2.2 Fondos propios Y.2.3. Beneficios	
2) ¿Cómo el capital del trabajo se relaciona con el nivel de rentabilidad de las MYPES del distrito de Huacho 2022?	2) Determinar el capital del trabajo y su relación significativamente con el nivel de rentabilidad de las MYPES del distrito de Huacho 2022.	2) El capital del trabajo se relaciona significativamente con el nivel de rentabilidad de las MYPES del distrito de Huacho 2022.		Rendimiento por interés	Intereses Ganados Capital Invertido	
3) ¿Cómo la planificación financiera se relaciona con el nivel de rentabilidad de las MYPES del distrito de Huacho 2022?	3) Determinar la planificación financiera y su relación con el nivel de rentabilidad de las MYPES del distrito de Huacho 2022.	3) La planificación financiera se relaciona significativamente con el nivel de rentabilidad de las MYPES del distrito de Huacho 2022.		Rendimiento por dividendo	Dividendo Anual por Acción Precio Actual de la Acción:	
4) ¿Cómo la inversión se relaciona con el nivel de rentabilidad de las MYPES del distrito de Huacho 2022?	4) Determinar la inversión y su relación con el nivel de rentabilidad de las MYPES del distrito de Huacho 2022.	4) La inversión se relaciona significativamente con el nivel de rentabilidad de las MYPES del distrito de Huacho 2022.				

Anexo N° 03: Instrumento de recolecta de datos



FACULTAD DE CIENCIAS ECONÓMICAS, CONTABLES Y FINANCIERAS

ESCUELA PROFESIONAL DE CIENCIAS CONTABLES Y FINANCIERAS

Estimado trabajador, esperamos tu colaboración respondiendo con responsabilidad y honestidad, el presente cuestionario. Se agradece no dejar ninguna pregunta sin responder.

El objetivo es recopilar la información para determinar la gestión financiera y su relación con el nivel de rentabilidad de las MYPES del distrito de Huacho 2022.

Instrucciones: Lea cuidadosamente las preguntas y marque con un aspa (x) la escala que crea conveniente

Nunca	Casi nunca	A veces	Casi siempre	Siempre
1	2	3	4	5

GESTION FINANCIERA (X)						
N°	X.1. Estados financieros	N	C.N	A	C.S	S
1	Se tiene en cuenta los estados financieros de la empresa					
2	Se tiene presente realidad de la empresa					
3	Se tiene en cuenta el indicador de resultados de la empresa					
4	Se tiene presente la adquisición de mercaderías o materias primas					
X.2.- Capital de trabajo						
5	Se tiene en cuenta el capital de trabajo para actividades operativas					
6	Se tiene presente las obligaciones o deudas a corto plazo					
7	Se tiene en cuenta el activo disponible (caja y bancos)					
8	Se tiene presente el activo realizable (inventarios)					

NIVEL DE RENTABILIDAD (Y)						
Y.1.- Rentabilidad económica		N	C.N	A	C.S	S
9	Se tiene en cuenta el beneficio económico en la empresa					
10	Se tiene presente el activo total en la empresa					
11	Se tiene en cuenta la eficacia en la empresa					
Y.2.- Rentabilidad financiera						
12	Se tiene en cuenta el beneficio neto en la empresa					
13	Se tiene presente los fondos propios en la empresa					
14	Se tiene en cuenta los beneficios financieros en la empresa					

Anexo N° 04: Base de datos

N	GESTION FINANCIERA													Nivel de rentabilidad												
	Estados financieros						Capital de trabajo						ST1	V1	Rentabilidad económica					Rentabilidad financiera					ST2	V2
	1	2	3	4	S1	D1	5	6	7	8	S2	D2			1	2	3	S3	D3	4	5	6	S4	D4		
1	4	4	5	4	17	ALTO	4	4	5	4	17	ALTO	34	ALTO	5	4	4	13	ALTO	3	5	4	12	ALTO	25	ALTO
2	5	3	3	3	14	MEDIO	5	3	3	3	14	ALTO	28	ALTO	3	5	3	11	ALTO	5	3	3	11	ALTO	22	MEDIO
3	2	3	2	3	10	BAJO	2	3	2	3	10	BAJO	20	MEDIO	2	2	3	7	BAJO	4	2	3	9	MEDIO	16	BAJO
4	3	2	3	2	10	BAJO	3	2	3	2	10	MEDIO	20	MEDIO	3	3	1	7	BAJO	2	3	1	6	BAJO	13	BAJO
5	4	4	5	4	17	ALTO	4	4	5	4	17	ALTO	34	ALTO	5	4	4	13	ALTO	3	5	4	12	ALTO	25	ALTO
6	3	2	3	2	10	BAJO	3	2	3	2	10	MEDIO	20	MEDIO	3	3	3	9	MEDIO	5	3	3	11	ALTO	20	MEDIO
7	4	4	5	4	17	ALTO	4	4	5	4	17	ALTO	34	ALTO	5	4	5	14	ALTO	3	5	5	13	ALTO	27	ALTO
8	2	3	2	3	10	BAJO	2	3	2	3	10	BAJO	20	MEDIO	2	2	3	7	BAJO	4	2	3	9	MEDIO	16	BAJO
9	2	1	3	1	7	BAJO	2	1	3	1	7	BAJO	14	BAJO	3	2	1	6	BAJO	1	3	1	5	BAJO	11	BAJO
10	4	4	5	4	17	ALTO	4	4	5	4	17	ALTO	34	ALTO	5	4	4	13	ALTO	3	5	4	12	ALTO	25	ALTO
11	2	3	3	3	11	MEDIO	2	3	3	3	11	MEDIO	22	MEDIO	3	2	3	8	MEDIO	5	3	3	11	ALTO	19	MEDIO
12	2	3	2	3	10	BAJO	2	3	2	3	10	BAJO	20	BAJO	2	2	3	7	BAJO	4	2	3	9	MEDIO	16	BAJO
13	3	2	3	2	10	BAJO	3	2	3	2	10	MEDIO	20	MEDIO	3	3	1	7	BAJO	2	3	1	6	BAJO	13	BAJO
14	4	4	5	4	17	ALTO	4	4	5	4	17	ALTO	34	ALTO	5	4	4	13	ALTO	3	5	4	12	ALTO	25	ALTO
15	3	2	3	2	10	BAJO	3	2	3	2	10	MEDIO	20	MEDIO	3	3	3	9	MEDIO	5	3	3	11	ALTO	20	MEDIO
16	4	4	5	4	17	ALTO	4	4	5	4	17	ALTO	34	ALTO	5	4	5	14	ALTO	3	5	5	13	ALTO	27	ALTO
17	2	3	2	3	10	BAJO	2	3	2	3	10	BAJO	20	BAJO	2	2	3	7	BAJO	4	2	3	9	MEDIO	16	BAJO
18	2	1	3	1	7	BAJO	2	1	3	1	7	BAJO	14	BAJO	3	2	1	6	BAJO	1	3	1	5	BAJO	11	BAJO
19	4	3	4	3	14	MEDIO	4	3	4	3	14	ALTO	28	ALTO	4	4	2	10	MEDIO	2	4	2	8	MEDIO	18	MEDIO
20	2	3	2	3	10	BAJO	2	3	2	3	10	BAJO	20	BAJO	2	2	3	7	BAJO	4	2	3	9	MEDIO	16	BAJO
21	3	2	3	2	10	BAJO	3	2	3	2	10	MEDIO	20	MEDIO	3	3	3	9	MEDIO	5	3	3	11	ALTO	20	MEDIO
22	3	2	3	2	10	BAJO	3	2	3	2	10	MEDIO	20	MEDIO	3	3	3	9	MEDIO	5	3	3	11	ALTO	20	MEDIO
23	2	3	2	3	10	BAJO	2	3	2	3	10	BAJO	20	BAJO	2	2	3	7	BAJO	4	2	3	9	MEDIO	16	BAJO
24	4	4	5	4	17	ALTO	4	4	5	4	17	ALTO	34	ALTO	5	4	5	14	ALTO	3	5	5	13	ALTO	27	ALTO
25	1	2	2	2	7	BAJO	1	2	2	2	7	BAJO	14	BAJO	2	1	2	5	BAJO	2	2	2	6	BAJO	11	BAJO
26	3	1	5	1	10	BAJO	3	1	5	1	10	MEDIO	20	MEDIO	5	3	2	10	MEDIO	3	5	2	10	ALTO	20	MEDIO
27	2	3	3	3	11	MEDIO	2	3	3	3	11	MEDIO	22	MEDIO	3	2	3	8	MEDIO	5	3	3	11	ALTO	19	MEDIO
28	3	2	3	2	10	BAJO	3	2	3	2	10	MEDIO	20	MEDIO	3	3	3	9	MEDIO	5	3	3	11	ALTO	20	MEDIO

29	4	3	4	3	14	MEDIO	4	3	4	3	14	ALTO	28	ALTO	4	4	2	10	MEDIO	2	4	2	8	MEDIO	18	MEDIO
30	3	2	3	2	10	BAJO	3	2	3	2	10	MEDIO	20	BAJO	3	3	3	9	MEDIO	5	3	3	11	ALTO	20	MEDIO
31	3	2	3	2	10	BAJO	3	2	3	2	10	MEDIO	20	BAJO	3	3	3	9	MEDIO	5	3	3	11	ALTO	20	MEDIO
32	2	3	3	3	11	MEDIO	2	3	3	3	11	MEDIO	22	MEDIO	3	2	3	8	MEDIO	5	3	3	11	ALTO	19	MEDIO
33	4	4	5	4	17	ALTO	4	4	5	4	17	ALTO	34	ALTO	5	4	5	14	ALTO	3	5	5	13	ALTO	27	ALTO
34	2	3	2	3	10	BAJO	2	3	2	3	10	BAJO	20	BAJO	2	2	3	7	BAJO	4	2	3	9	MEDIO	16	BAJO
35	3	1	5	1	10	BAJO	3	1	5	1	10	MEDIO	20	MEDIO	5	3	2	10	MEDIO	3	5	2	10	ALTO	20	MEDIO
36	2	3	3	3	11	MEDIO	2	3	3	3	11	MEDIO	22	MEDIO	3	2	3	8	MEDIO	5	3	3	11	ALTO	19	MEDIO
37	4	4	5	4	17	ALTO	4	4	5	4	17	ALTO	34	ALTO	5	4	4	13	ALTO	3	5	4	12	ALTO	25	ALTO
38	5	3	3	3	14	MEDIO	5	3	3	3	14	ALTO	28	ALTO	3	5	3	11	ALTO	5	3	3	11	ALTO	22	MEDIO
39	2	3	2	3	10	BAJO	2	3	2	3	10	BAJO	20	BAJO	2	2	3	7	BAJO	4	2	3	9	MEDIO	16	BAJO
40	3	2	3	2	10	BAJO	3	2	3	2	10	MEDIO	20	BAJO	3	3	1	7	BAJO	2	3	1	6	BAJO	13	BAJO
41	4	4	5	4	17	ALTO	4	4	5	4	17	ALTO	34	ALTO	5	4	4	13	ALTO	3	5	4	12	ALTO	25	ALTO
42	3	2	3	2	10	BAJO	3	2	3	2	10	MEDIO	20	BAJO	3	3	3	9	MEDIO	5	3	3	11	ALTO	20	MEDIO
43	4	4	5	4	17	ALTO	4	4	5	4	17	ALTO	34	ALTO	5	4	5	14	ALTO	3	5	5	13	ALTO	27	ALTO
44	2	3	2	3	10	BAJO	2	3	2	3	10	BAJO	20	BAJO	2	2	3	7	BAJO	4	2	3	9	MEDIO	16	BAJO
45	2	1	3	1	7	BAJO	2	1	3	1	7	BAJO	14	BAJO	3	2	1	6	BAJO	1	3	1	5	BAJO	11	BAJO
46	4	4	5	4	17	ALTO	4	4	5	4	17	ALTO	34	ALTO	5	4	4	13	ALTO	3	5	4	12	ALTO	25	ALTO
47	4	4	5	4	17	ALTO	4	4	5	4	17	ALTO	34	ALTO	3	2	3	8	MEDIO	5	3	3	11	ALTO	19	MEDIO
48	3	2	3	2	10	BAJO	3	2	3	2	10	MEDIO	20	MEDIO	5	3	4	12	ALTO	3	5	4	12	ALTO	24	ALTO
49	4	4	5	4	17	ALTO	4	4	5	4	17	ALTO	34	ALTO	3	5	3	11	ALTO	5	3	3	11	ALTO	22	ALTO
50	2	3	2	3	10	BAJO	2	3	2	3	10	BAJO	20	BAJO	2	4	3	9	MEDIO	4	2	3	9	MEDIO	18	MEDIO
51	4	4	5	4	17	ALTO	4	4	5	4	17	ALTO	34	ALTO	5	4	4	13	ALTO	3	5	4	12	ALTO	25	ALTO
52	5	3	3	3	14	MEDIO	5	3	3	3	14	ALTO	28	ALTO	3	5	3	11	ALTO	5	3	3	11	ALTO	22	MEDIO
53	2	3	2	3	10	BAJO	2	3	2	3	10	BAJO	20	MEDIO	2	2	3	7	BAJO	4	2	3	9	MEDIO	16	BAJO
54	3	2	3	2	10	BAJO	3	2	3	2	10	MEDIO	20	MEDIO	3	3	1	7	BAJO	2	3	1	6	BAJO	13	BAJO
55	4	4	5	4	17	ALTO	4	4	5	4	17	ALTO	34	ALTO	5	4	4	13	ALTO	3	5	4	12	ALTO	25	ALTO
56	3	2	3	2	10	BAJO	3	2	3	2	10	MEDIO	20	MEDIO	3	3	3	9	MEDIO	5	3	3	11	ALTO	20	MEDIO
57	4	4	5	4	17	ALTO	4	4	5	4	17	ALTO	34	ALTO	5	4	5	14	ALTO	3	5	5	13	ALTO	27	ALTO
58	2	3	2	3	10	BAJO	2	3	2	3	10	BAJO	20	MEDIO	2	2	3	7	BAJO	4	2	3	9	MEDIO	16	BAJO
59	2	1	3	1	7	BAJO	2	1	3	1	7	BAJO	14	BAJO	3	2	1	6	BAJO	1	3	1	5	BAJO	11	BAJO
60	4	4	5	4	17	ALTO	4	4	5	4	17	ALTO	34	ALTO	5	4	4	13	ALTO	3	5	4	12	ALTO	25	ALTO
61	2	3	3	3	11	MEDIO	2	3	3	3	11	MEDIO	22	MEDIO	3	2	3	8	MEDIO	5	3	3	11	ALTO	19	MEDIO
62	2	3	2	3	10	BAJO	2	3	2	3	10	BAJO	20	BAJO	2	2	3	7	BAJO	4	2	3	9	MEDIO	16	BAJO
63	3	2	3	2	10	BAJO	3	2	3	2	10	MEDIO	20	MEDIO	3	3	1	7	BAJO	2	3	1	6	BAJO	13	BAJO
64	4	4	5	4	17	ALTO	4	4	5	4	17	ALTO	34	ALTO	5	4	4	13	ALTO	3	5	4	12	ALTO	25	ALTO
65	3	2	3	2	10	BAJO	3	2	3	2	10	MEDIO	20	MEDIO	3	3	3	9	MEDIO	5	3	3	11	ALTO	20	MEDIO

66	4	4	5	4	17	ALTO	4	4	5	4	17	ALTO	34	ALTO	5	4	5	14	ALTO	3	5	5	13	ALTO	27	ALTO
67	2	3	2	3	10	BAJO	2	3	2	3	10	BAJO	20	BAJO	2	2	3	7	BAJO	4	2	3	9	MEDIO	16	BAJO
68	2	1	3	1	7	BAJO	2	1	3	1	7	BAJO	14	BAJO	3	2	1	6	BAJO	1	3	1	5	BAJO	11	BAJO
69	4	3	4	3	14	MEDIO	4	3	4	3	14	ALTO	28	ALTO	4	4	2	10	MEDIO	2	4	2	8	MEDIO	18	MEDIO
70	2	3	2	3	10	BAJO	2	3	2	3	10	BAJO	20	BAJO	2	2	3	7	BAJO	4	2	3	9	MEDIO	16	BAJO
71	3	2	3	2	10	BAJO	3	2	3	2	10	MEDIO	20	MEDIO	3	3	3	9	MEDIO	5	3	3	11	ALTO	20	MEDIO
72	3	2	3	2	10	BAJO	3	2	3	2	10	MEDIO	20	MEDIO	3	3	3	9	MEDIO	5	3	3	11	ALTO	20	MEDIO
73	2	3	2	3	10	BAJO	2	3	2	3	10	BAJO	20	BAJO	2	2	3	7	BAJO	4	2	3	9	MEDIO	16	BAJO
74	4	4	5	4	17	ALTO	4	4	5	4	17	ALTO	34	ALTO	5	4	5	14	ALTO	3	5	5	13	ALTO	27	ALTO
75	1	2	2	2	7	BAJO	1	2	2	2	7	BAJO	14	BAJO	2	1	2	5	BAJO	2	2	2	6	BAJO	11	BAJO
76	3	1	5	1	10	BAJO	3	1	5	1	10	MEDIO	20	MEDIO	5	3	2	10	MEDIO	3	5	2	10	ALTO	20	MEDIO
77	2	3	3	3	11	MEDIO	2	3	3	3	11	MEDIO	22	MEDIO	3	2	3	8	MEDIO	5	3	3	11	ALTO	19	MEDIO
78	3	2	3	2	10	BAJO	3	2	3	2	10	MEDIO	20	MEDIO	3	3	3	9	MEDIO	5	3	3	11	ALTO	20	MEDIO
79	4	3	4	3	14	MEDIO	4	3	4	3	14	ALTO	28	ALTO	4	4	2	10	MEDIO	2	4	2	8	MEDIO	18	MEDIO