



Universidad Nacional José Faustino Sánchez Carrión

Escuela de Posgrado

**La inteligencia lingüística como herramienta didáctica
en el rendimiento académico en los alumnos de la especialidad
de Lengua Comunicación e Idioma Inglés – Fe – UNJFSC**

Tesis

**Para optar el Grado Académico de Maestro en Docencia
Superior e Investigación Universitaria**

Autor

Gerson Eduardo Malpartida Espada

Asesora

Dra. Delia Violeta Villafuerte Castro

Huacho – Perú

2024



Reconocimiento - No Comercial — Sin Derivadas - Sin restricciones adicionales

<https://creativecommons.org/licenses/by-nc-nd/4.0/>

Reconocimiento: Debe otorgar el crédito correspondiente, proporcionar un enlace a la licencia e indicar si se realizaron cambios. Puede hacerlo de cualquier manera razonable, pero no de ninguna manera que sugiera que el licenciante lo respalda a usted o su uso. No Comercial: No puede utilizar el material con fines comerciales. Sin Derivadas: Si remezcla, transforma o construye sobre el material, no puede distribuir el material modificado. Sin restricciones adicionales: No puede aplicar términos legales o medidas tecnológicas que restrinjan legalmente a otros de hacer cualquier cosa que permita la licencia.



UNIVERSIDAD NACIONAL
JOSÉ FAUSTINO SÁNCHEZ CARRIÓN
LICENCIADA

(Resolución de Consejo Directivo N° 012-2020-SUNEDU/CD de fecha 27/01/2020)

Escuela de Posgrado

Información

DATOS DEL AUTOR (ES):		
NOMBRES Y APELLIDOS	DNI	FECHA DE SUSTENTACIÓN
Lic. Gerson Eduardo Malpartida Espada	47998386	26 de octubre de 2023
DATOS DEL ASESOR:		
NOMBRES Y APELLIDOS	DNI	CÓDIGO ORCID
Dra. Delia Violeta Villafuerte Castro	15744241	0000-0002-1284-7255
DATOS DE LOS MIEMBROS DE JURADOS -PREGRADO/POSGRADO-MAESTRIA-DOCTORADO:		
NOMBRES Y APELLIDOS	DNI	CODIGO ORCID
Dra. Yaneth Marlube Rivera Minaya	15735300	0000-0002-0414-6651
Dra. Julia Marina Bravo Montoya	15724272	0000-0002-0783-8792
Mg. Omar Antonio Acedo Guerrero	43841861	0000-0003-0413-1684

LA INTELIGENCIA LINGÜÍSTICA COMO HERRAMIENTA DIDÁCTICA EN EL RENDIMIENTO ACADÉMICO EN LOS ALUMNOS DE LA ESPECIALIDAD DE LENGUA, COMUNICACIÓN E IDIOMA INGLÉS - FE - UNJFSC

INFORME DE ORIGINALIDAD

14%

INDICE DE SIMILITUD

14%

FUENTES DE INTERNET

2%

PUBLICACIONES

6%

TRABAJOS DEL ESTUDIANTE

FUENTES PRIMARIAS

1

hdl.handle.net

Fuente de Internet

11%

2

repositorio.unjfsc.edu.pe

Fuente de Internet

3%

3

app.unjfsc.edu.pe

Fuente de Internet

<1%

4

Submitted to Universidad Nacional Jose Faustino Sanchez Carrion

Trabajo del estudiante

<1%

DEDICATORIA

A mi amada familia por todo el esfuerzo y colaboración dada en el desarrollo e impulso propio.

A mis padres por sus ejemplos y consejos.

A los docentes y compañeros con los que pasamos experiencias maravillosas y aprendí de cada uno de ellos cosas interesantes y ha ser mejor profesional y ser humano.

AGRADECIMIENTO

De manera especial a mis papas los que nunca dejaron de colaborar con esta meta planteada hace mucho tiempo y ellos tuvieron la paciencia y me enseñaron a jamás menguar el ánimo de seguir hasta culminar y hoy estoy en el momento ansiado por muchos años.

A los profesores y compañeros que fueron una parte sustancial en este proceso formativo de mi persona.

A la UNJFSC, por acogerme a lo largo de este camino educativo dándole todas las facilidades del caso.

ÍNDICE

DEDICATORIA	5
AGRADECIMIENTO	6
CAPÍTULO I	13
PLANTEAMIENTO DEL PROBLEMA	13
1.1 Descripción de la realidad problemática	13
1.2 Formulación del problema	¡Error! Marcador no definido.
1.2.1 Problema general	14
1.2.2 Problemas específicos	14
1.3 Objetivos de la investigación	15
1.3.1 Objetivo general	15
1.3.2 Objetivos específicos	15
1.4 Justificación de la investigación	16
1.5 Delimitaciones del estudio	17
1.6 Viabilidad del estudio	17
CAPÍTULO II	19
MARCO TEÓRICO	19
2.1 Antecedentes de la investigación	19
2.1.1 Investigaciones internacionales	19
2.1.2 Investigaciones nacionales	22
2.2 Bases teóricas	27
Dimensiones: Plan de estudio	
1. Dimension literal	
2. Dimension inferencial	
3. Dimension critico	
• Desarrollo de las ciencias sociales	
2.3 Bases filosóficas	39
2.4 Definición de términos básicos	41
2.5 Hipótesis de investigación	¡Error! Marcador no definido.
2.5.1 Hipótesis general	43
2.5.2 Hipótesis específicas	44

2.6 Operacionalización de las variables	45
CAPÍTULO III	46
METODOLOGÍA	46
3.1 Diseño metodológico	46
3.2 Población y muestra	46
3.2.1 Población	46
3.2.2 Muestra	47
3.3 Técnicas de recolección de datos	48
3.4 Técnicas para el procesamiento de la información	48
CAPÍTULO IV	50
PRESUPUESTO Y FINANCIAMIENTO	50
4.1 Presupuesto	
4.2 Financiamiento	
CAPÍTULO V	63
REFERENCIAS	67
7.1 Fuentes bibliográficas	67
7.2 Fuentes electrónicas	69
ANEXOS	71

RESUMEN

En este trabajo, relacionado a inteligencia lingüística y su intervención como herramienta didáctica en el desempeño educativo en alumnos de lengua comunicación e inglés de la UNJFSC - Huacho, este estudio se efectuó para conocer la intervención de una y otra inestables como es el talento lingüístico y el rendimiento académico. La mejora del talento lingüístico es sustancial y básico, ya que consiente estimular encaminar a los educandos la costumbre por leer, siendo este un fundamento básico en una aceptable formación educativa de los educandos.

Los discípulos de Lengua Comunicación e Ingles necesitan comprender la importancia de leer y comprensión lectora siendo la base fundamental en su formación profesional, los pedagogos del área deberán estimular en los educandos hábitos que permitan el desarrollar habilidades en la mejora de la comprensión lectora, les favorece a mejorar y aumentar el saber hablar en público , decir sus opiniones, sus enfoques, optimizar su expresión, ennoblecer su léxico, instruirse a como atender a los semejantes, su diálogo, etc., dado que esto les da confianza y libertad, desplegando destrezas y pericias, por la lectura, existiendo una preocupación constante por la falta de hábito lector.

Palabras clave: inteligencia, lingüística, rendimiento académico, lingüística verbal, escrita.

ABSTRACT

In this work, related to linguistic intelligence and its intervention as a didactic tool in educational performance in communication language and English students of the education career at UNJFSC - Huacho, this study was carried out to know the intervention of both unstable as it is linguistic talent and academic performance. The improvement of the linguistic talent is substantial and basic, since it consents to stimulate the students to direct the habit of reading, this being a basic foundation in an acceptable educational formation of the students.

Disciples of Language Communication and English need to understand the importance of reading and reading comprehension being the fundamental base in their professional training, the pedagogues of the area should stimulate in the students habits that allow the development of skills in the improvement of reading comprehension, it favors them to improve and increase knowing how to speak in public, say their opinions, their approaches, optimize their expression, ennoble their vocabulary, learn how to attend to their peers, their dialogue, etc., since this gives them confidence and freedom, displaying skills and skills, for reading, there being a constant concern for the lack of reading habit.

Keywords: intelligence, linguistics, academic performance, oral linguistics, written linguistics.

INTRODUCCIÓN

Hoy es de sapiencia, la trascendencia del avance del talento lingüístico ya que consideramos como cimiento básico del entendimiento lector el cual tiene capacidades, se expone y se muestra a deferencia del órgano calificador nombrado por el consejo de la EPG, y lograr el rango de Maestro en Enseñanza Superior y análisis Universitarias, con título:

“LA INTELIGENCIA LINGÜÍSTICA COMO UTENSILIO DIDACTICO EN EL DESEMPEÑO EDUCATIVO EN DISCIPULOS DE LENGUA, COMUNICACIÓN E INGLES EN LA CARRERA DE EDUCACION, UNJFSC”

Esta labor decretar la intrusión del talento lingüístico y el rendimiento académico, labor orientada a ser una excelente contribución en el comienzo y mejora la enseñanza en este espacio del país. El estudio, se incluye en el arreglo epistemológico positivista, adjetiva y cuantía, cuya intención es relatar, exhibir, inspeccionar y notificar saberes. Y se aceptará utilizando la técnica detallada conocida técnica de Cronbach y la eficiencia del alcanzado en la inventiva de análisis atributivas encaminadas a peritos expertos.

En esa senda aguardo el asentimiento de este estudio analítico, y su práctica y mejora afín a corduras concretados del Reglamento, Post grado en la UNJFSC; y así lograr la calidad de Maestro en Enseñanza Superior e exámenes Universitarios.

Según a lo planteado, hay:

Capítulo I.- en el cual tenemos; el diseño de la contrariedad del estudio, la fórmula del inconveniente completo, intenciones totales y el descargo.

Capítulo II.- exhibimos; la tabla incierta, reseñas del estudio, medios hipotéticos – serios, tesis de elementos y la técnica de la Suposición.

Capítulo III.- Explora lo relacionado a la técnica del examen, inventivas, espécimen, asociado y guía del estudio analítico.

Capítulo IV.- Aguarda el presupuesto y financiación del estudio y sus componentes.

Capítulo V.-Expone cada origen de las pesquisas y agregados estimados en el examen.

CAPÍTULO I

PLANTEAMIENTO DEL PROBLEMA

1.1 Descripción de la realidad problemática

Hoy en cada colectividad tenemos conocimiento de lo sustancial de la mejora del talento lingüístico en discípulos de pregrado y su intervención en rendimiento académico, dicha faena de estudio es desplegada luego de una meticolosa indagación y exploración de la bibliografía y la colaboración hipotética. Y la intención básica conocer la intervención del talento lingüístico y el logro del rendimiento académico.

Marchesi, A. (2009). Con el estudio desplegado relacionado al talento lingüístico tanto verbal como escrito y lo sustancial de su mejora, la I. Lingüística es el potencial de emplear vocablos de modo afectivo al escribir, hablar, y decirlas con aprobación y en adolescentes de la U., carrera de, comunicación e inglés de pregrado, se contempla que no poseen la costumbre lectora, se ha advertido un agotamiento, en los mencionados y también poseen el aprieto en percibir lo leído exponen apatía por leer, (p.32).

Terman (2006), En sus estudios analíticos de talento lingüístico encarga que un equipo de adeudo o táctica técnica más significativa que deberán manejar los pedagogos de la carrera es la mejora de la I. lingüística, la cual es amplia y compleja de exponer, estas habilidades pedagógicas avanzadas en el salón corresponden estimular verdaderamente los aprendizajes lingüísticos y saber su intervención que estas poseen en la mejora particular de los educandos, es básico las mencionadas asimilaciones pues poseen bastante intervención en el avance de las asimilaciones significativas. La I. Lingüística es el potencial de emplear vocablos de modo afectuoso al escribirlo y hablarlo, notándose el agotamiento, en discípulos de la carrera de lengua, e inglés, poseen problema en asimilar lo leído, el talento lingüístico narra el potencial sensitivo en el lenguaje

verbal y escrito, se halla un abandono tal vez por escasa incitación de los pedagogos o por el escasas de decisión de optimizar y mejorar individualmente, el talento lingüístico tiene la destreza para asimilar dialectos, notificar doctrinas y lograr ideales. Además, se localizó agotamientos en asimilar otro idioma y tiene muchos aprietos en decir con franqueza los enfoques o sus disciplinas frente a colegas o el conjunto de sujetos, en dicho argumento lo que contara es la cuantía que sabe el discípulo cuanto entendió de lo ha leído y la desenvoltura mencionar sus dictámenes o sus sentires en modo de nociones de saberes contemplamos con reiteración en discípulos, (p.25).

Problema de la investigación:

Problema general

¿Cuál es la influencia de la inteligencia lingüística como herramienta didáctica en el rendimiento académico en los alumnos de la especialidad de lengua, comunicación e idioma inglés de la facultad de educación, Universidad Nacional José Faustino Sánchez Carrión de Huacho?

1.2.2 Problemas específicos

a.- ¿Cómo la inteligencia lingüística oral como herramienta didáctica influye en el rendimiento académico en los alumnos de la especialidad de lengua, comunicación e idioma inglés de la facultad de educación, Universidad Nacional José Faustino Sánchez Carrión de Huacho?

b.- ¿Cómo la inteligencia lingüística escrita como herramienta didáctica influye en el rendimiento académico en los alumnos de la especialidad de lengua, comunicación e idioma inglés de la facultad de educación, Universidad Nacional José Faustino Sánchez Carrión de Huacho?

Objetivos de la Investigación:

1.2 Objetivos de la investigación

1.3.1 Objetivo general

Determinar la influencia de la inteligencia lingüística como herramienta didáctica en el rendimiento académico en los alumnos de la especialidad de lengua, comunicación e idioma inglés de la facultad de educación, Universidad Nacional José Faustino Sánchez Carrión de Huacho

1.3.2 Objetivos específicos

a). - Determinar la influencia de la inteligencia lingüística oral como herramienta didáctica en el rendimiento académico en los alumnos de la especialidad de lengua, comunicación e idioma inglés de la facultad de educación, Universidad Nacional José Faustino Sánchez Carrión de Huacho

b). - Determinar la influencia de la inteligencia lingüística escrita como herramienta didáctica en el rendimiento académico en los alumnos de la especialidad de lengua, comunicación e idioma inglés de la facultad de educación, Universidad Nacional José Faustino Sánchez Carrión de Huacho.

1.3 Justificación de la investigación

Práctica:

La demostración de la obra investigativa queda en los logros y alcance que le consienten mostrar y revelar a la colectividad formativa la influencia que existe en el talento lingüístico y el trabajo pedagógico en discípulos de, comunicación e inglés, de la UNJFSC, promover el goce por leer y iniciar la mejora del rendimiento educativo de los educandos.

Metodológica:

El presente trabajo de investigación se emplearán instrumentos pedagógicos y maniobras educativas diferentes que susciten la mejora de la I. lingüística, los cuales son elementos para el rendimiento académico en discípulos.

Científica:

En esta perspectiva, la obra de estudio analítico se examina la magnitud que se pretende formar la intervención entre el talento lingüístico y el trabajo pedagógico en discípulos de, comunicación e inglés, y los resultados sirvan en fortalecer a chicos de la carrera de lengua comunicación, el rendimiento académico.

Pedagógica:

La intención del presente trabajo analítico, trata de saber la intervención que hay entre el talento lingüístico y el rendimiento académico. Teniendo que contemplar con promover en los educandos el gusto por leer, los aceptables e ideales efectos en la asimilación de la lectura, por ello

el alcance de separar distintas labores que estimulen la tradición lectora, proyección curricular innovador, avance de métodos de creación formativa, relacionado a la figura: física, afectiva y cognoscente, que usen potenciales, valores y formas en ciencia y humanidad, el adeudo laboral es el agregado sustancial en profesores y nos soporta a una mejora continua.

1.4 Delimitaciones del estudio

Económico: el compromiso de estudios es viable definirlo pues queda al compromiso financiero de autor de este trabajo, se tomará todos los costos que exija su realización, pues los medios tanto en tiempo como monetario queda avalado.

Temporales: Los pedagogos de lengua comunicación e inglés, quedan de modo constante a lado de los educandos y es posible el implicarlos en este plan en su carrera a fin de efectuar labores de análisis con todo el tiempo disponible.

Bibliográfica: al concluir se expondrá la parte bibliográfica elegida conforme al asunto desplegado con relación al asunto estudiado.

Geográfica: La labor efectuada y estudiada se encamina y dirige a discípulos de la carrera de educación, UNJFSC.

1.5 Viabilidad del estudio

Este estudio analítico reúne rasgos, argumentos expertos y activos que aseveran el trabajo de sus intenciones y finalidades.

El diseño y su repartición contesta a la maniobra que pretende de fortificar el ánimo efectuado, en la lista de escala cognoscente de chicos, contestando a los requerimientos de la Universidad.

La mejora del presente trabajo analítico narrará y experimentará la intervención de las versátiles I. lingüística y el trabajo académico.

CAPÍTULO II

MARCO TEÓRICO

2.1 Antecedentes de la investigación

2.1.1 Investigaciones internacionales

Bransford y Johnson (2015), el trabajo que titula “Lectura y asimilación de cada signo lingüístico”, la propia expuesta a la U. de Granada. alcanzando a sucesivas terminaciones:

El examen desplegado constriñe al potencial de concebir cifras lingüísticas queda fundamentado no únicamente en el saber del lenguaje y el que asimila sino además en su saber completo del ambiente. En la propia forma no se puede zanjar las pretensiones lingüísticas sin pensar en cada experiencia del ambiente y las que asume el sujeto, y lo son las deducciones, de forma tal que las dichas se consideran en esbozos de saber a fin de alcanzar pesquisa sin olvidar que un supuesto sea un descargo. Más bien, las deducciones y los descargos son complementarios al entendimiento pues involucran una conjetura. Además, para poseer accesibilidad a la asimilación de la lectura: la sapiencia completa del ambiente (sapiencia previa), es preciso usar deducciones, el rol de la explicación, y labor de técnicas mentales que aguardan a la asimilación y subsistencia, pesquisa, reminiscencia y recuerdos, (p. 76).

Mariscal, Kalolina, (2016), dice en su estudio titulado “**Lectura Educada y explícita en un exquisito alcance de lectura**”, en la U. Madrid, con el estudio hecho concluye:

- En alcanzar útil modulación es aconsejable razonar y lo que se queda mencionando, pasarlo y lo que se dice, en la expresión, “enfoque lo mencionado”.

- "El tono de voz puede alcanzar a incomodar al que atiende o escucha. En general las voces podrían ser atractivas, y estribará de la modulación adecuadamente entonada que se alcance a empapar"
- Las inflexiones o modulación son delegados de transferir los sentimientos, da el alcance lector haciéndolo que sea más perceptible, (p. 43).

Rosales A. Jorge (2017), en su teoría desplegada relacionada a “Modulación adecuada en una mejor asimilación en la leída” C.C. H. C. S., Salvador, llegando a concluir:

- Los contenidos comunicados considerados, impresiones, sentimientos, situaciones anímicas, como satisfacción, penas, sufrimiento, desazones, embeleso, pulla, etc. Si al leer en voz fuerte, cedemos otros calificativos afinando la voz, modificando o variando lo que intentamos sugerir. Siendo sustancial dar a los signos la modulación conveniente, el silencio de pausas y el tono acompañante de la lectura colabora a entenderlo rápido. Y, alcanzamos a recalcar expresado sustancial con la enfiación y el potencial con que profiramos concretas sílabas o expresiones; y tono, grave o agudo de voz utilizada, y el compás, vertiginoso o calmoso, que demos a la leída.
- La educada locución (sonido) y la armonía útil de voz más expresivo y atractivo al lector, (p. 57).

Peralbo, M. (2016), ha efectuado el estudio con título “asimilación de leída y: cómo optimar la asimilación de contenidos” en la (U. da Coruña, *U. de Salamanca). Este estudio analítico concluye en:

La intención de este adeudo es estudiar la obligación que conserva el alcance de los contenidos en el trabajo en primaria, para hacer una reflexión de ahí relacionada a la pretensión de

hacer una intervención relacionada a sus mejoras y sobre las clasificaciones más positivas. En eso se estudia el peso referente asumida por la asimilación de la leída sobre las secuelas académicas. Como se desglosa de las secuelas logradas la asimilación de la leída es fragmento de alrededor mismo de los educandos de primaria con optimo desempeño educativo. Las secuelas son en parte coetáneos con los hallados en otros estudios. Así, tenemos, el medio familiar continuamente se considera irreatable del trabajo formativo no únicamente en establecer la “perspectiva” de salidas de los discípulos, sino en trasgredir claramente sobre la automatización y el itinerario de aprendizajes escolares. Si intentas dar el entendimiento no mezcles aprendizajes, los incluidos. hay 02 modos de lograr a esta trama: elaborando contrariedades adecuadas y contenidos que facilitan y reformando los inconvenientes y los contenidos educativos a fin de que la causa vigorice el potencial del leyente y carear al contexto. Las 02 son factibles y atañen acabar en el mando técnico del alcance del contenido y el procedimiento de contrariedades que presentan. Es indiscutible que la zona estricta en la que transitamos hace más cómodo o arduo esta labor, y también cada edad y otras inconstantes formativas suelen a entrar de modo valioso, y estas abstracciones van en la línea de alcanzar leyentes técnicos e intelectuales eficaces, (p.87).

Anaya, D. (2015), Hace un estudio analítico llamado “estudio explícito de cada I. Variada y Modo de Asimilación y su secuela en el trabajo educativo” en el I.P. de México, concluyendo en:

Los desenlaces alcanzaron en esta labor que los pedagogos anhelan que aprendan los discípulos, pero aun en este modelo, permanece la pregunta cómo hacer que asimilemos los discípulos y alcancen un trabajo pasable. Las maniobras pedagógicas emanadas del examen de cada I. variado y de forma de asimilación, no es factible cumplir la generalidad, y en este examen,

y se observó la perspectiva completa, nos expresa la trascendencia de cada estrategia educativa que son emanadas por el examen de I. variadas además expresa el alcance de estilos de asimilación de discípulos, principalmente que los pedagogos de comunicación atañen proyectar sus diferentes labores pedagógicas, avalando el avance de cada aprendizaje esperado, (p. 87).

Zelma C., (2016), desplego un análisis con título ``inconvenientes de lectoescrituras en infantes de 2do de primaria de Guatemala`` - 2016, con intenciones que son: ``relatar el grado de asimilación de la lectura en educandos. Alcanzando los sucesivos desenlaces en el estudio:

Contando con una de las intenciones primordiales y básicas de este trabajo saber y relatar el grado de asimilación de la leída de discípulos de 2do de primaria de Guatemala. Es esencial reconocer y relatar el grado de progreso de escritura en discípulos de 2do de primaria de Guatemala, llegándose al desenlace sucesivo: ``el 2do de primaria es de sustancial trascendencia en que el chico exponga su potencial en la leída y escritura`` y profesores del mencionado grado deberan estimular por medio de distintas destrezas pedagógicas la costumbre lectora en educandos de primaria lo cual es un fundamento básico en sucesivos años educativos, (p.59).

2.1.2 Investigaciones nacionales

Rojo (2014), Docente psicólogo y de la U. Nacional - Trujillo, hizo el estudio e instituir “Las secuelas de una gama de saberes psicolingüísticos en la mejora de la leída tolerante”, y tuvo los sucesivos desenlaces:

En el estudio efectuado, relacionado a las secuelas de un repertorio ajustable en las distintas labores a desplegar en salón sobre los saberes psicolingüísticos, a fin de estimular esa costumbre lectora en los educandos, es significativo para conseguir una asimilación de la lectura que los educandos

posean esa costumbre lectora aprecien ese placer por leer, las labores efectuadas entendió la valoración del potencial lector y de las destrezas psicolingüísticas de los educandos de 3ro de un C.E. de enseñanza. Aprecio además la distribución, ejecución y estimación de una presentación psicopedagógica práctica en los infantes con insuficiencia en la lectura. Las secuelas expusieron un aumento revelador de los saberes psicolingüísticos. Concluyéndolo que las secuelas de dichas destrezas en la mejora de la lectura tolerante trascendieron ser positivas en los discípulos de 2do y 3ro de primaria, (p.69).

Puente (2014) replica que: “El chico lee bien si es que llega a entender todo el conjunto de signos de las palabras, y cuando conoce su considerado” a lo largo de su estudio logro alcanzar a los desenlaces sucesivos:

No debiendo tener confusión en el lapso de conformar frases con el lapso de asimilar su significado. Concebir la leída abarca extraer del contenido el considerado sea en frases y de los lazos entre frases. Y que ostente un sitio que el lector ayude en la técnica de letras y característicos imprecisos que conforman el contenido. Si no fuera así, no habría lecturas, solamente se habría pasado una mirada por los escritos. Entender un contenido no es una labor de funcionamiento ni pasivo no obstante ciertos transcurso se mecanizan ligeramente pues el lector lee con monotonía una vez que aprende a decodificarlo. Para entender, el leyente deberá vincular el comprendido del contenido con sus sapiencias previas (se proporcionará una asimilación reveladora), debiendo hacerse deducciones fundamentándose en la demostración y restaurar desde un guía cognoscente, el considerado del repasado. Así se podría decir que tenía sitio el leer (priora y usando RCGF). En la asimilación de la leída vinculando transcurso cognoscentes, apreciables y gramaticales. Es acto complicado en que variados transcurso se hacen firmes a través de la lectura, y se podría sugerir

al excelente lector es tener 02 modelos de pericias: cognoscentes y metas cognoscentes; estas conforman el fragmento esencial de esta hipótesis a lo que serán desarrolladas en el porvenir, y como preámbulo sugerir de esta que toleran al lector ostentar conocimiento de su lapso de perspicacia y controlar por labores de influjo, inspección y estimación del contenido. variados estudiosos departen de capacidad leedora en una pericia concreta que debería poseer cualquiera de los lectores. Dicha capacidad lectora contiene destrezas como estar al tanto de conducir elementos de fonología, morfología, sintácticas, y semánticas de lenguaje, (p.95).

Bustinza, Roque y Quispe (2014), sugiere en el trabajo analítico, “el uso de tretas “antes, durante y pronto” de la leída de un contenido”, en la Educación, UCV: cogiendo a cíclicas resoluciones: Su estudio ocupó la intención básica que es el uso de habilidades educativas, “antes, durante y pronto de la leída de un contenido desplegarla en el aula, pensando en la curiosidad y agrado de los discípulos. Nos sugiere que los pedagogos de comunicación atañen ocupar y pensar cuidadosamente la opción de adjuntos que obrara en sus discípulos en el año lectivo, deberán ser electas admitiendo la motivación y estimulación del educando. El empleo de destrezas formativas antes, durante y pronto de la leída del adjunto, interviene en el progreso de los grados de la asimilación de la leída. Es favorable que los pedagogos, dilaten distintas tretas formativas maniobras sistemáticas acorde a la trama y rasgos de la clase, tener en cuenta además distintos sistemas expertos que los pedagogos podrían practicar en la clase con sus chicos lo sustancial es en los citados adquirir ese placer de leer y quedar asegurando el avance de asimilación de la leída en chicos de EBR, (p.59).

Rosales A., (2013) el examen relacionado a “Modulación conveniente en una mejora de asimilación de lectura”, U. Villarreal. Concluyendo en:

La leída desplegada y la modulación de voz, los percibidos de los adjuntos de leída irán a acarrear en lo normal, emociones y usanzas ya sea de pena, alegrías, podrían ser con desenlace acertado en otros argumentos de pena, si te asemejas con los intérpretes desde la leída del contenido, y esos sentimientos que nos consienten vivir sentimientos distintos, conseguir cambiar las situaciones anímicas, entre ellas regocijo, congoja, sufrimiento, desazones, pasmo, sarcasmo, etc. que en la leída el lector se lía sentimentalmente y se asemeja a uno de los intérpretes. La leída apropiada si leemos un contenido, es básico y explicativo en el leyente la afinación y armonía útil de voz, por lo usual la armonía de voz es sustancial pues se da favor en unos párrafos del texto acorde a las fuerzas y afinación de voz. otra de las perspectivas sustanciales es respetarse en la leída el signo correspondiente, se contempla en discípulos la curiosidad y colocan a signos y a la variación útil de voz, es sustancial en pensar lo leído hasta las pausas bien obradas al leer da deleite. Otro de las perspectivas sustanciales para obtener una admisible asimilación de leída es sustancial pensar la articulación educada de las frases, el excelente juego ejecutando del texto mucho más explícito y seductor al leyente, (p.87).

Mariscal de L. (2012), con la labor que lleva el título de “Lectura Correcta y formal en una óptima asimilación de la leída” U. la Cantuta, concluyéndose en:

El estudioso encarga al leyente lo sustancial que es en la leída, es digno razonar en lo que se dice en la leída, y lograr la útil armonía, vivirlo lo que se está leyendo, mejor dicho, el leyente deberá de enfocarse en lo mencionado, las perspectivas entran en una admisible asimilación. En la lectura entonada es sustancial "El tono de la voz del leyente podría conseguir perturbar al oyente". Es

sustancial que las voces sean atractivos a escuchar, lo cual depende de la modulación acertadamente timbrada conseguida a impregnarse. Los tonos o modulación de voz en leídas son las encargadas de transferir impresiones, adjudicarse estas perspectivas consentirá proveer la asimilación de la leída ejecutando que esta sea descifrable, (p.67).

Miljanovich (2010) en lazos entre talento general en el trabajo educativo y asimilación de la leída en la zona instructiva, UNMSM, alcanzando en el estudio a los sucesivos desenlaces:

En el estudio expresa que este residió en dictaminar en el talento general o componente “g”, y se admite como dato, y otros inconstantes que se admiten como firmes, ello es, el trabajo educativo y la asimilación de la leída. también expresa lo sustancial es el despliegue el talento usual en educandos ya ella, poseerá deducción en la asimilación de la leída, es la sustancial trascendencia que profesores de los distintos rangos conciernen estimular el placer de leer en los discípulos, lo cual es básico, esencial y significativo en perfeccionar el trabajo didáctico en su materia. Las secuelas alcanzadas en el estudioso es que el talento general y el trabajo pedagógico exponen un grado laudable de similitud. Además, la conexión entre el talento general y trabajo pedagógico exponen grado enorme de firmeza, (p.67).

Arce (2014), el examen hecho y titulado, “la costumbre leyente en secundaria permitirá que los discípulos adquieran excelente asimilación de la leída”, en el C.E. Gerónimo C.”. U. N. de educación, -Perú. Concluyéndose en:

El uso lector es irrefutable, en notar el grado de asimilación leyente de chicos, encomienda a los pedagogos de comunicación correspondan a alarmarse por separar clases formativas en aulas estimulantes y consientan incitar la averiguación de discípulos y el placer por la leer. Los profesores de comunicación atañen separar cada grado de la asimilación de la leída, con labores que toleren separar cada uno de los rangos, el grado propio, el grado de inferencia, el grado

examinador avanzadas en el salón con habilidades de asimilación en las que los discípulos les consientan entender y emplear a lo largo su leída los grados de asimilación de la leída. Por eso la trascendencia que pedagogos estén de modo firme en magnitud estratégica de educar en el curso de comunicación y logren chicos el fisgoneo por el uso de leer, (p.89).

Castro (2015), en usos de saberes y desempeño educativo de discípulos de I.S.P.P. “Uriel García” - Cusco – 2015, U. Peruana C. Heredia, Con este trabajo, el estudioso alcanza a los sucesivos desenlaces:

Hay vínculo entre usos de saberes y desempeño educativo en el curso de comunicación, constreñida por los discípulos, y que trascendieron con la más apariencia de usos indicando más trabajo y uno a otro, a lo que se podría asegurar y a más aparición de costumbres de exámenes auténticos se adquirirá inapreciables secuelas instructivas, y a mínima aparición de usos menor es el mencionado. De forma total general se culmina que los usos de saberes de los discípulos ostentan propensión a ser auténticos o convenientes a 47%, hubo elementos que resultaron auténticos y el uso de inventivas de saberes y revelan pericias para ocupar y constituir anotaciones en el aula, etc., (p.48).

2.2 Bases teóricas

2.2.1 Variable independiente:

LA INTELIGENCIA LINGÜÍSTICA:

H. Gardner (1997), precisa, el talento en el sujeto vendría a ser el potencial que el sujeto tiene de remediar inconvenientes exponiendo lo que creyó en lo aprendido, es sustancial percibir,

es explicativo conocer a ese grupo de excelentes caracteres y pericias que tienen los educandos y han instruido en su trance instructivo. Entra a jugar la revuelta cognoscente abreviada y orgánica. H. Gardner. además, nos expresa en sus precisiones del “potencial adquirido por todo sujeto de remediar contrariedades, o de crear secuelas, que sean excelentes o de mucha trascendencia en uno o más medios didácticos”. Añade que: “el talento es la pericia completa y se halla, en disímiles grados, en el individuo. conforma el núcleo del éxito en el procedimiento de contrariedades”. talento variado, (p. 10).

Terman (1916), en el argumento relacionado al talento: “siendo quizá la pericia completa, que compone y supera las pericias concretas, entre ellas, la cordura, el raciocinio, la enseñanza de nociones”, Precisa además el talento en “la propensión a ocupar y atesorar una línea fija, el potencial en adaptarse a la intención de adquirir una meta anhelada y el potencial autocrítico (p. 27).

Howard G. (1997) En la década del 80, el docente de psicología norteamericano, comenzó una sucesión de estudios, con las secuelas han colocado en dificultades el pensamiento conservado con conexión al talento y una forma de avance que hallaba modos distintos de exteriorizarse en cada sujeto. en años luego popularizo su obra Frames of mind en el que avisaba sus desenlaces relacionados a la mencionada obra en el progreso del potencial de saberes en chicos con potencial normal de diversas erudiciones, chicos con gran talento, chicos con contrariedades de captación, chicos autistas, y chicos con averías en el cerebro. además, expuso su suposición de cada I. variada y fue sustancial cavilar en la instrucción formativa, asegurando que hay diversas maneras y formas de asimilar y concebir. Y se subraye ciertos modos más que las demás en un sujeto, que alcanza a fraccionarse al momento de dispersar mejor sus capacidades, reconociendo y empleando los otros modos, conforme al demostración pedagógica e ilustrativa que se le dé, (p.19)

Brites y Almoño (2003), constriñe los talentos en: “el potencial de remediar contrariedades o hacer servicios inapreciables en una o más culturas”. entender cómo labora, qué es y cómo se aprecia el talento es la obra complicada y la psicología al inicio. Al comienzo del siglo XX intentó a “deducir” el talento, empleando inventivas psicométricas que valoran el C.I., vinculando las edades mentales con las edades cronológicas, acorde a las réplicas del sujeto a textos prácticos de cuantificación, Brites además ilustra que la contrariedad fue pensar que hay un único guía de talento, que prestaba trascendencia a conceptualizaciones lógicas – matemáticas y verbalizarlo. Estos utillajes de suposición del talento, estimaban saberes, pericias y maestrías de los discípulos del grado EBR asumiendo la fuerte intervención pedagógica y formativa que no se amoldaba a todos los recursos, de forma tal no era factible asegurar su eficiencia. No se puede precisar de modo exacto al talento; eran diversas las controversias que se concebían, (p.15-16).

2.1.2 Tipos de inteligencia:

Harvard, H. Gardner (1997), con el estudio relacionado a los talentos diversos precisa las nociones de la hipótesis de los talentos diversos en espécimen planteado y el especialista de la U. de Harvard, H. Gardner donde el talento no es examinada como algo excelente. además, en el estudio **Gardner** expresa y especialmente rebate todo el sistema nocional acostumbrado sobre el talento y su automatización que dice en el análisis factor erudito (escalafón métrico) de talento y queda incesantemente le consentirá, enunciar progresos de discípulos dando a percibir la mencionada pericia que estimule ese avance. Gardner fijo los especímenes de talento así: “Interpersonal, intrapersonal, espacioso, corpóreo, musical, oral y matemáticos o lógicos: fueron los 07 talentos que yo tuve en cuenta en el momento en que hice publico mi obra en 1993. En el presente se podría asegurar que hay casi 09 talentos diversos, a la 8va le deberían llamar talento naturalista: Se forma los potenciales en el ambiente y entorno. Es sustancial asumir el talento

naturalista es viable que exista un potencial supra nativa, más de lo ambiental. La cifra de este talento es el potencial de sujetos que realizan consultas básicas relacionadas a la coexistencia, de vida, etc.” (p. 30-31)

Tipos de inteligencia:

Harvard, H. Gardner (1997), (Conferencia de las revistas espacios Educativos. Arg. (2000):

I. Ritmo- Musical. – Esta inteligencia en sujetos se revela el potencial de descubrir, aislar, cambiar y mencionar modos musicales. Y ella siempre comprende el sentimentalismo al ritmo, pronunciación y timbre. Está expone en maestros, directores de grupo, calificador musical, intérprete y espectadores impresionables, (p.37).

I. corpórea kinestésica. – Surge del potencial para utilizar todo el organismo en la manifestación de doctrinas y emociones. Y máxime ese atrevimiento que conserva de usar sus manos y convertir elementos, las pericias de enlace para verificar las labores son extraordinarios, habilidades, ecuanimidad, meditación, (p.37).

I. Lingüística. - Es el potencial del sujeto de emplear frases de prácticas, en la forma expresada o escrita, es además esa pericia que conservan los sujetos en el uso de extractos, la articulación, el estudio y las usanzas pragmáticas de expresión (la elocuencia, la mnemónica, la definición). Contemplamos la I. lingüística en, literatos, literatos, reporteros y predicadores, etc. Esta en los chicos a los que les seduce crear historias, leerlas, retozar con estrofas, trabalenguas y en los que asimila su desenvoltura en otras lenguas, (p.37).

I. Lógico- Matemático. – Potencial de usar cifras de la forma seria y de meditar de modo adecuado. Incluyendo el sentimentalismo a las representaciones y lazos nomotéticos, aseveraciones y replicas, a las labores y otros recogimientos vinculados. Alto grado de dicho talento se contempla en las áreas científicas, matemática, contadora, ingeniera, etc., (p.37).

I. Espacial. – Vendría a ser el potencial de razonar de forma exacta. admite revelar imágenes del exterior e intimas, ventilarlas, convertirlas o variarlas, andar el sitio o que las cosas lo anden y confeccionar o examinar modelos, artistas, retratistas y constructores, etc., (p.37).

I. intrapersonal. – Potencial de descubrir y distar a las situaciones anímicas, los propósitos, las estimulaciones y las emociones de otros individuos, es indicar, alcanzar a los demás sujetos y relacionarse de forma fuerte a los mencionados. involucrando al sentimentalismo a locuciones fisonómicas, la voz, las muecas y actitudes y la destreza para contestar. Con presencia en protagonistas, políticos, excelente mercaderes y pedagogos triunfales, etc., (p.37).

I. Naturalista. - Es el potencial que posee todo individuo de autoconocimientos es sustancial la mejora y el provenir de los sujetos que conservan esta sapiencia, dichos sujetos usualmente conservan pericias de examen, uso, reflexión y siempre frecuentan a batallar su medio. Los sujetos que conservan dichos talentos son los sujetos del campo, herbarios, tramperos, ecólogos y los que atiende al medio ambiente natural, (p.38).

I. Supra natural. - Potencial de cumplir incógnitas y conceder replicas básicas relacionadas a la efectividad, sobre el cosmos, la perspectiva de la persona en el mundo, además también valores, saberes, el sentido, etc., (p. 38).

Harvard, H. Gardner (1997), dice, estos talentos lo consideran en pericias adecuadas de los sujetos y siempre asegura que las pericias podrían ser síntesis genéticas, nos ilustra de la

genética se aparece, esas capacidades que tiene todo sujeto, ciertos sujetos lo conservan, y es sustancial adjudicarse que el avance de las capacidades se va fundamentar conforme al medio en que se conserva el sujeto, (p. 33)

2.1.3. Dimensiones de la Inteligencia Lingüística

Bateson, (2013), estos potenciales se conocen a sujetos que operan con desenvoltura, el lenguaje escrito y verbal, estos sujetos son reconocidos con desenvoltura por su mejora, en la disposición de tener notoriamente, expresiones con mucha confianza y platicar mucho, les atrae crear, estudiar, relatar historias y aprender expresiones, (p. 23)

Desarrollo del Lenguaje Verbal en el alumno:

Bateson, (2013), Dice el estudio relacionado a la mejora de lenguaje oral, es sustancial pensar en las fases de los infantes se van suministrando conforme a su avance oriundo, y su avance cíclico. Es sustancial el avance de su perfeccionamiento del chico, de forma uniforme que se reseña teniendo respeto a su ciclo cronológico va ir desarrollando, es sustancial además pensar que los avances en la mejora del chico dependerán más de su medio y la dedicación y esmero que toma el chico en prematura edad. Lo veremos en chicos si conserva excelentes aprestamientos a motivación anticipada, los chicos extienden con más anterioridad y desenvoltura la perspectiva oral y motora, en la perspectiva oral los chicos bien incitados lo expresan mediante conversación clara y ágilmente de la propia forma se ve su mejora motora en chicos, dependerá más de ese aprestamiento bien incitado que el chico se halla. También tiende a ver en chicos habituales, que en prematura edad los chicos intentan platicar y otros chicos tardan en mencionar palabras, y por lo usual perturba más a los papás, se deberá a varios elementos de su medio y mejora. usualmente esas características de retrasos en los chicos se buscan de algo hereditario, hay en la familia con

ciertos rasgos análogos, los asuntos de chicos por diversos elementos principian a platicar de forma pausada, y hay cuestiones en que los chicos platican de forma pausada y las mencionadas son por distintas perspectivas pudiendo ser su medio en el que radica su ambiente en que se despliega, en que radican. Hay cuestiones de distintos componentes que son responsables en el avance de chicos, lo cual se deberá a ellos, vemos a los chicos que son provocados por los papás y no son distraídos en precoz edad quedan de modo debido listos y provocados, especialmente conservan esa estimulación gramatical, han manifestado que platican con antelación ellos ven a platicar más antes, en verificación con los otros chicos. La familia de este modo efectúa una labor sustancial en la mejora del léxico del infante por lo usual el infante, que se aprecia agradable querido y confiado se apreciará de modo lingüístico incitado, se extenderá uniforme, (p. 25-26).

La mejora del lenguaje verbal en el infante:

Brown & Frazer, (1964), en sus estudios efectuados nos dice de los rasgos de la mejora del lenguaje oral en infantes, asumiendo las distintas edades y también su progreso creciente asumiendo las distintas perspectivas que intervienen en su mejora cronológica del chico, (p. 32).

Al proceso de madurez del aparato nervioso, El aparato nervioso, basa el alcance que es, las mejoras progresivas, es sustancial ese lazo que hay en lo fundamental con el sistema fonético particularmente, (p. 32)

Al progreso cognoscente, esta mejora cognoscente se esbozó el avance en el sujeto, hasta conocer la perspectiva cognoscente, en el sujeto. (p. 32)

El progreso del Lenguaje en la escuela:

Brown y Frazer, (1994), con el estudio dice el cuidado presente por examinar a más vigor lo relacionado a la mejora de distribuciones y labores complicadas de logros tardíos, es básico el tolerable avance de la expresión infantil. Es sustancial en la fase del plan formativo elemental se vigorice y se dé vigor a la educación e ilustración de la expresión escrita y contribuir la mejora de las locuciones habladas. En los CC.EE. se deberían ocuparse en labores que sean conducentes al avance de las historias y de la creación de alocuciones narrativas, es sustancial pensar en está pasando ciertamente con cada narración infantil, qué se consigue en el interior de la producción de cada narración de los alumnos; máxime, en la perspectiva básica en la representación de intérpretes, tramas o hechos, (p. 35).

Aprendizajes lingüísticos:

Brown y Frazer, (1994) Aquí expresa en su estudio la forma libre que conserva el chico en moverse y estas labores de avance psicomotora interviene en el excelente mejora física cuando son muchachos que tan sustancial es el aprestamiento pueril acertado y desplegados de forma educada, cuando sean adolescentes, se contemplara manifestado en el momento en que realiza juego, baile, carrera y su orden de juegos que conserve o ejerza, (p. 37).

Mejora del elemento sintáctico del lenguaje:

Lenneberg, (1997), en el examen nos diseña la derivación básica y es la mejora en labores educativas la coordinación, es sustancial alcanzar en los discípulos ese placer de leer, la leída es triunfante, si el discípulo concibe lo leído, y si lee acatando cada vinculo gramatical. Si departimos de los elementos sintácticos del lenguaje que se escribe y verbal es sustancial que se cuente lo básico que simboliza en el talento lingüístico, (p.56). los lenguajes son:

Oral, El progreso de este, es el mensaje que se da, es sustancial el respetar de distintos signos, y a al tono de voz del lector y ello incita a presente, (p.56).

Escrito, El avance de esta frase, usualmente se ve en sujetos que escriben muy excelente y cumpliendo, cada punto, coma, en el repartimiento de la frase, es básico y sustancial que los educandos estén escribiendo de modo correcto, teniendo respeto por el punto, coma, especialmente los arreglos de la expresión, (pág. 56).

Lenneberg, (1997), Dice en el estudio analítico a la sapiencia que conserva todo sujeto a esa sapiencia cognoscente, que confronte. Es básico y sustancial que los discípulos sean más firmes y asuman sobre su vigor de lectura y si concibió lo leído, los pedagogos deberán estimular el placer por leer. Es básico que las destrezas desplegadas se vinculen con la meditación del leyente relacionado al placer por leer. Por eso es básico y trascendental la mejora de destrezas expresivas que son muy sustanciales y estas empiecen en la puericia, es sustancial la mejora de las pericias, implícitamente antes de que los infantes empiecen a sugerir cada frase inicial. Es sustancial en su tiempo tratar los inconvenientes de los infantes del hablar pues en el momento en que son jóvenes es bastante complejo subsanar estos errores que se localizan en los educandos, (p. 67)

La I. lingüística acostumbrada se tenía en deferencia a un sujeto talentoso aquellos que se le daba muy excelentes a las letras en cambio quizá quienes practican juegos son los que peor se llevan el fragmento de repartición de factor erudito. Sin embargo, se facilitaban varios temas de sujetos con magnos favores educativos que luego no quedaba en magnitud de alcanzar magnos propósitos competitivos y solidariamente, ello es conforme a su potencial y vincularse a los terceros e implícitamente con el propio, (p.67).

2.2.2.- RENDIMIENTO ACADÉMICO

DEFINICIÓN

Carpio (1,975) Construye trabajo formativo en el espacio experto pedagógico que aprecia los avances acordes a intenciones de asimilación prevista; Supper insinúa, trabajo formativo es el grado de avance de componentes atributo de asimilación; Aranda cavila que es la secuela del favor pedagógico en labor a varias intenciones pedagógicas y quienes ratifican que desempeño formativo podría ser precisado en un éxito o pérdida en los exámenes, indicado en calificaciones. Es la automatización de los potenciales del discípulo, que enuncia lo que el citado a absorbido en el espacio formativo. Además, plantea el potencial del discípulo y objetar a cada estímulo formativo. Hay diferentes componentes que infringen en el trabajo formativo. En la contrariedad misma de uno que otro curso, hasta la magna suma de pruebas que podrían convenir en un término, cruzando por la enorme amplificación de ciertas compilaciones instructivas, son varias los saberes que podrían acarrear a un discípulo a exhibir un poco trabajo formativo, (p. 37).

El Tawab, 1997; Pág.183) mínimamente en lo que a enseñanza se indica, hay una conjetura que piensa que el trabajo formativo se debería a que de modo superior al talento; empero, lo serio que ni en la perspectiva erudita del trabajo, el talento es el solo elemento que, al estudiarse el trabajo formativo, deberán estimar los componentes naturales y los familiares, población y el medio educativo ". siempre el trabajo formativo es incluido como una sistematización de los potenciales que responden o indicativos que expresan, en cualidad estimativa, lo que un sujeto ha absorbido como efecto de un espacio de enseñanza o instrucción. El protagonista ahora desde un aspecto propio del discípulo, precisa el trabajo y un potencial que confiesa de esta ante apremios formativos, susceptibles de ser descifrados conforme a intenciones o fines formativos pre - instituidos, (p. 47).

Chadwick (1979) constriñe el trabajo formativo en la locución de potencialidades y de rasgos anímicos del discípulo, perfeccionadas y renovadas en el espacio de enseñanza, asimilación que le viabiliza adquirir rango de trabajo y avances formativos en una etapa o ciclo, que se resumen en una denominación conclusiva del grado alcanzado, (p. 75).

Modelos Explicativos del Rendimiento Académico

Adell (2002) En “una técnica ensaya articular y manifestar hechos o argumentos en inestables conexas en un incorporado afín, pensando que se podría otorgar a los lazos entre los sucesos vistos”, en conexión a esta perspectiva pareciera que, se efectuaría un examen relacionado al trabajo formativo, se necesitaría realizar estudios de un adherido de versátiles sean íntimas y del exterior y en disímiles contextos (particular, familia y educativos), las ordenas dan un guía vasta de elementos puntuales, (p. 63).

ÁMBITOS DEL RENDIMIENTO ACADÉMICO

Según a los exámenes de **Adell (2002)**, una vez seleccionadas las mudables en espacios, como orientadores del trabajo formativo – estimadas en apreciaciones y comodidad –, se procede a ocupar la representación de sus síntesis para percibir de modo óptimo la senda, logro y perfil de las mudables, las que se clasifican en inestables del espacio específico, espacio familiar, espacio formativo y espacio conductual, (p.65).

Personal

Así lo comprenden **Summers y Wolfe (1997)** aludidos de **Adell (2002)** al aseverar que “los rasgos del sujeto como alumno son el básico elemento irrefutable del trabajo”, el protagonista de este examen, además preserva que el trabajo es efecto de la índole completa del discípulo y podría contemplarse obrado de cualquiera de las circunstancias que afectan a la ecuanimidad particular. Estando sus guías: Sexo y grado, contrariedades sensorias, auto noción, cualidad frente a los valores, seguridad en el destino, etc. (p. 74).

Familiar

Schiefelbein y Simmons (1980) aludido de Adell (2002) Máxime, los más chicos; de allí que la situación, efectivamente, de espacio educador o formativo imputado a la familia pareciera que no es atributo de debate; cavilan que “las reseñas de familias de los discípulos son el concluyente específico de más alcance en las secuelas educativas”. Siendo sus guías: cifra de consanguíneos, estudio de los papás, quehacer de la familia, comunicación familiar, conducta en familia, etc. (p. 23).

Escolar

La pretensión de enseñanza, la aspiración y el sueño de los primeros evidencia el profesionalismo, la capacidad y la aptitud de los secundarios.

Relacionado a ello **Clemente (1996)**, aludido en **Adell (2002)** “nos indica que no faltaría que los pedagogos sean creadores y con superdotación. Los nuevos – alude – demandan pedagogos capacitados, y, con potencial de examinar y tasar los potenciales y tramas de los discípulos y que

los estimulen a extender y a compartir y otros”. con guías: formativos: activa, unión en el equipo, vinculo, etc., (p. 29).

2.2.3.- Bases filosóficas

Clases de Registro Lingüístico

Los exámenes gramaticales se deciden en lo sucesivo

Elementos básicos o mudables de contextos:

- La exactitud o niveles de ritualizar la trama comunicativa.
- La peculiaridad del argumento y la complejidad de la entrevista permisible.
- El ambiente, vías o conductos expresivos utilizados en acarrear los encargos.

Se diferencian en investigaciones serias o inconsecuentes los registros son:

Formal: Se caracteriza por la deliberación por lado del que emite medios gramaticales convenientes, y uso de lenguaje de carácter conveniente. podría tratarse de investigaciones expertas, como la seria - técnica.

Informal: tiende a proporcionarse en comunicación familiar o entre influencias. Los exámenes orales o familiar se definen en poco influjo, la inclinación en cada arreglo escueto y la franqueza del que dice.

Originario de exámenes gramaticales inconsecuentes, está las expresiones bajas, representados en su inopia léxica, su uso erróneo del lenguaje y de componentes gramaticales básicos. El jerga o galimatías son maneras técnicas de lenguaje con un vocabulario concreto, o en que las locuciones familiares se usan en la ruta exclusiva concreta, (p. 67).

según al grado de especialidad, diferenciamos en tramas competitivas o normales:

Contexto competitivo: Se define en emplear una definición justa útil del área de favor y el uso de dicho idioma tizados con un alcance definido. Aplicadamente —pues, no incesantemente— el guía de tramas se enmarca en registro formal.

Contexto normal: Se define por ampararse en un léxico más breve y total, no preciso de un sitio. Tienden a durar incorporadas al examen versátil. usan léxico útil en conservar comunicación.

Oral: Son los encargos que realizan usanza de voz. El examen suele ser poco atendidos o serios ante lo que se rasgúan, pues, hay alguna anomalía a la regla. Alcanzamos a distar otras formas de examen oral:

Conversación informal. Sustancialmente tiende a ser el utilizado en la comunicación en vínculos y familia. En el asunto la reciprocidad de adeudos es generosamente bidireccional o multidireccional.

Emisión audiovisual. El adeudo, empero, ser expresado verbalmente, se trasfiere en la fase regular por la forma electrónica o electromagnética de propagación, llegando al oyente de reciente en forma sonora. En dicho modelo de contextos de pesquisas tienden a ser unidireccional.

Conferencia o discurso. Un emisor dice grandes partes de pesquisas ante un público que usualmente, al menos a lo largo de extensos ciclos, sólo procede como oyente.

Escrito: Son los adeudos que se comunican de manera escrita. De forma acostumbrada este fue el examen más formal y más atención, si bien la figura de formas electrónicas mediante la red virtual o mensajerías han animado el surgimiento de investigaciones escritas elevadamente inconsecuentes. De forma acostumbrada cada examen escrito quedo más coligado a examen competidor y formal, (p. 97).

2.3 Definición de términos básicos

1. Inteligencia Lingüística:

Es el potencial de emplear palabras de forma.

2. El progreso del talento verbal o lingüístico

Comenzar balbuceando en las criaturas. ya el 2do año, el talento lingüístico surge desarrollándose con ánimo no sin más con un léxico explícito, sino que con potencial de articular vocablos en expresiones y evidentes considerandos.

3. I. Lingüística oral:

No se circunscribe solamente a la expresión oral, sino al potencial de tener comunicación, estar al tanto de reconocerlo cada resonancia o distintivo y coligar a un considerando.

4. I. Lingüística escrita:

A demás la marcha del lenguaje verbal a escribirlo, en representaciones, nos permitirá recoger el pasado de los avances, las cavilaciones en el pasar del tiempo.

5. Locución y perspicacia oral:

Se destaca en la mejora de potencialidades en las pláticas y exposiciones en aula, lo que involucra estar al tanto de cómo resultar ya sea como emisores y como receptores.

6.- Potencial. -

Manera psicológica del amor propio que es circunstancia de verificar con éxito irrefutables modelos de labores.

7.- Perspicacia leyente. -

Es el lapso de hacer el preciado por la senda del aprendizaje de ideas distinguidas del contenido y enlazar con sistemas que ya se poseen, es el espacio en el que el lector se relaciona al contenido sin concernirle la distancia o brevedad del párrafo, el transcurso se da incesantemente de la propia forma.

8.- Perspicacia. -

Es el concepto del contenido leído por un sujeto tolerando la cavilación en esta, consiguiendo examinar, estudiar y conocer lo que se lee.

9.- Destreza. -

Las maniobras de asimilación son el plan de tecnologías usadas en la perspicacia y conducción del orden (R. Zamora).

10.- Valoración. -

Transcurso indestructible en que se conoce, se deduce y se da sentires en los contextos y componentes que entran en el influjo hecho de los docentes con la intención de revisar en su alto vigor en favor de las intenciones.

11.- Locución y perspicacia oral. -

Se destaca en la mejora de potenciales en la conversación y muestra en salón.

12.- Habilidad. -

Se podría conceptuarlo el potencial, por su vigor y la dificultad en su dicción detallada.

13.- Lectura. -

Es un espacio de percepciones de cierta condición de pesquisa acumulada en una sustentación y dado en algunas cifras, como la locución. La cifra podría ser sensoria, auditiva y táctil, en el aparato Braille. Quepa recalcar que hay moldes de leídas y podrían no ser fundamentados en el lenguaje, así hay cada pictograma o la anotación.

14.- Sentido. -

Es el contiguo de alcanzados que expresa un leyente con perspectiva pragmática explícita y clara (utilidad social) en los procesos de comunicación e información. El receptor debe aprender completamente lo que el emisor notifica para que no exista diversificaciones en esa senda.

15.- Aprendizaje lingüístico:

En el ciclo pueril expone un ambiente naciente, lo que se debe a la viabilidad de reubicarse en forma autónoma, tantear sucesos, incrementando sus capacidades mentales. Ya hay signos de que entiende las expresiones y mandatos sencillos “manifiestan con la vista”.

Hipótesis de la Investigación:

2.3.1 Hipótesis general

Existe influencia directa entre la inteligencia lingüística como herramienta didáctica en el rendimiento académico en los alumnos de la especialidad de lengua, comunicación e idioma inglés de la facultad de educación, universidad nacional José Faustino Sánchez Carrión de Huacho

2.3.2 Hipótesis específicas

a.- Existe influencia directa entre la inteligencia lingüística oral como herramienta didáctica en el rendimiento académico en los alumnos de la especialidad de lengua, comunicación e idioma inglés de la facultad de educación, universidad nacional José Faustino Sánchez Carrión de Huacho

b.- Existe influencia directa entre la inteligencia lingüística escrita como herramienta didáctica en el rendimiento académico en los alumnos de la especialidad de lengua, comunicación e idioma inglés de la facultad de educación, universidad nacional José Faustino Sánchez Carrión de Huacho.

CAPÍTULO III

METODOLOGÍA

3.1 Diseño metodológico

P. Gonzales, (2005), el tipo de estudio empleado incumbe al preciso – continuo. Preciso pues detalla la manera de la mejora de I. lingüística en discípulos de lengua comunicación e inglés la cual conserva con el Rendimiento educativo en discípulos; continuo, y se encamina a instituir el grado de intervención de la mudable en otra.

En el rasgo de la causa de la pesquisa es de cantidad pues hace usanza de ordenamientos numerales y descriptivos, instituye la intervención detallada entre las inconstantes de análisis y sus guías; así como atributiva pues usa la orientación de análisis y consultas a discípulos, (p.118).

3.1.2 Enfoque

Conforme a sus rasgos del tipo y la contrariedad, este estudio se fundamenta en el arreglo cuantitativo, acorde a las intenciones y supuestas planeadas.

3.2 Población y muestra

3.2.1 Población

El compuesto en análisis es conformado de 300 educandos de X períodos educativos de lengua comunicación e inglés de la carrera de Educación, UNJFSC.

3.2.2 Muestra

Es de probabilidad con estratificación está conformada de 75 educandos que fueron escogidos de modo premeditado únicamente alumnos de comunicación e inglés de la carrera de educación UNJFSC, y utilizara la consulta en el acopio de reseñas. Se usó la técnica sucesiva:

Nivel	Cantidad	%
<u>Colectivo</u> : 300 discípulos de comunicación e inglés en la carrera de Educación, UNJFSC.	300	100
<u>Modelo</u> : Fragmento de 75 chicos de X períodos de lengua comunicación de la carrera de Educación, UNJFSC.	75	25

$$m = \frac{ZxNxPxQ}{E^2(N-1) + Z^2xPxQ}$$

En que:

M = Magnitud del espécimen

N = Agrupado

Z = Grado de seguridad (95% = 1.96)

E = Margen de falla (5%)

P = Probabilidad de ocurrencia (0.5)

Q = Probabilidad de no ocurrencia (0.5)

$$m = \frac{1.96 \times 300 \times 0.5 \times 0.5}{0.05^2(300-1) + 1.96^2 \times 0.5 \times 0.5} \quad \mathbf{75}$$

3.3 Técnicas de recolección de datos

En la recolección de datos se utilizó la técnica de la encuesta, a lo que se emplearon en el espécimen de educandos las consultas y Escalafón de Cotejo de versátiles.

3.4 Técnicas e instrumentos de recolección de datos

P. Gonzales, (2005), Se emplearon las cíclicas inventivas del estudio:

De examen: Este método posee la intención, de narrar los inconvenientes con bastante exactitud, así mismo reconoce las extenuaciones del estudio y sus faltas, que se ven en los educandos a lo largo del avance del estudio, (p. 43).

De consulta: nos accede al repaso las reseñas que conserva el estudio, dichos logros en los discípulos, (p. 43).

De Fichajes: se utilizarán en la sustentáculo científico y tecnológico de la individualización de la contrariedad y se localiza en el estudio, en eso es indicador insistir lo básico de estas inventivas, (p. 43).

3.4 Técnicas para el procesamiento de la información

La causa de la pesquisa reside en dispersar un esbozo expresivo y de inferencia a la intención de formar cómo los datos formalizan o no, los designios del estudio.

a. Descriptivo

Consiente agrupar, asimilar y crear los datos del ítem concerniente en consultas utilizadas en los alumnos universitarios que formaron el tipo de agrupado. Luego del recojo de reseñas, se

pasó a la causa de la pesquisa, la práctica de tablas y gráficas detalladas. Se empleo en el SPSS, en ceñir derivaciones de las consultas.

Exámenes característicos por inestables y tamaños con tablas de periodicidades y manifiestos.

b. Inferencial

Da la suposición constriñe a fin de derivar o valorar la totalidad o asumir fallos en el cimientto de la pesquisa inicua mediante inventivas técnicas gráficas. Se expondrá a examen:

- La suposición central
- La teoría detallada

Se localiza el elemento **de similitud de Spearman**, ρ (ro) y es un cálculo y deducir la similitud (la sociedad) en 02 inconstantes fortuitas perennes.

Se localizará el elemento **de similitud de Spearman**, ρ (ro) y es una deducción para deducir de la analogía (la sociedad o interdependencia) entre 02 inconstantes azarasas incesantes.

$$\rho = 1 - \frac{6 \sum D^2}{N(N^2 - 1)}$$

En que:

ρ = Factor de similitud por grados de Spearman

d = Contraste entre grados (X menos Y)

CAPÍTULO IV

RESULTADOS

4.1. ANALISIS DESCRIPTIVO POR VARIABLES:

Inteligencia lingüística

Hoja de examen usado en discípulos de lengua, comunicación e inglés.

En las secuelas y mejor estimación y verificación se exhibe la fig.:

Tabla 2. *Aprendizaje de la Inteligencia Lingüística*

Nivel	Frecuencia	Participación
Alta	35	46,7
Baja	40	40,0
Media	10	13,3
Total	75	100,0

Fuente: Discípulos de Comunicación e inglés.



Figura 1. *Inteligencia lingüística*

INTERPRTEACION:

De la siguiente figura podemos apreciar, de una muestra de 75 alumnos de lengua, comunicación e inglés, respondieron así, 46.7% de educandos posee un grado elevado en la formación académica de la inteligencia lingüística, 40.0% presentan un nivel bajo en la formación académica de la inteligencia lingüística y un 13.3% muestran un nivel medio.

Podemos observar un gran porcentaje en bajo formación académica sobre la inteligencia lingüística, siendo preocupante para los docentes del área.

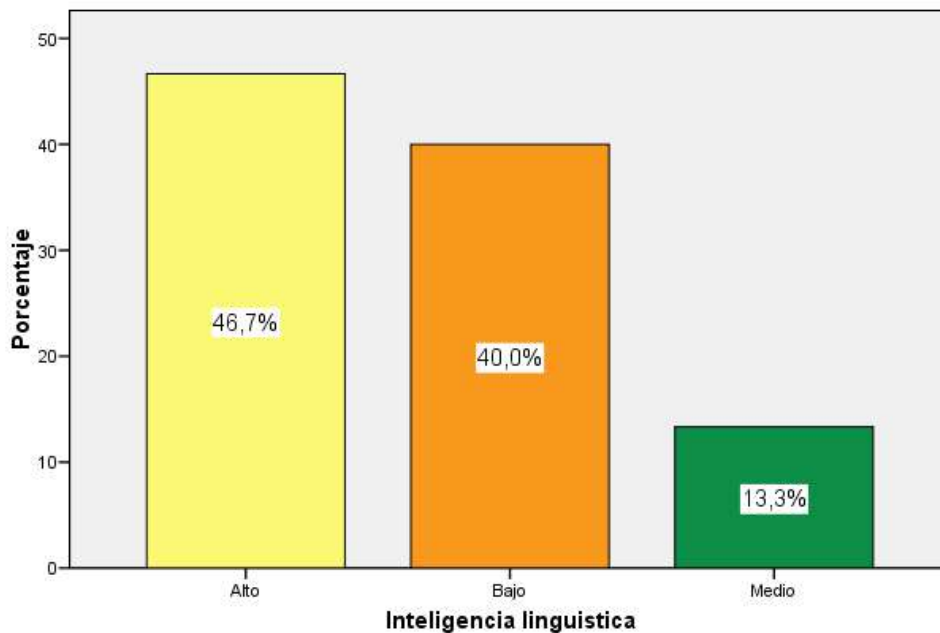
Inteligencia lingüística oral

Hoja de examen usado en discípulos de lengua, comunicación e ingles

En las secuelas y mejor estimación y verificación se exhibe la fig.:

Tabla 3. *Aprendizaje de la inteligencia Lingüística oral*

Nivel	Frecuencia	Proporción
Alta	37	49.3
Baja	9	12,0
Media	29	38.7
Total	75	100,0

Fuente: Discípulos de Comunicación e inglés.



Figura 2. *Inteligencia lingüística oral*

EXPLICACION:

De la siguiente figura podemos apreciar, de una muestra de 75 alumnos de lengua, comunicación e inglés, respondieron así, 49.3% de educandos tienen un nivel elevado en la formación académica de la I. lingüística verbal, 38.7% de alumnos exponen grado regular y 12.0% exponen grado escaso.

Podemos observar un gran porcentaje en Medio formación académica sobre la inteligencia lingüística oral, siendo preocupante para los docentes del área.

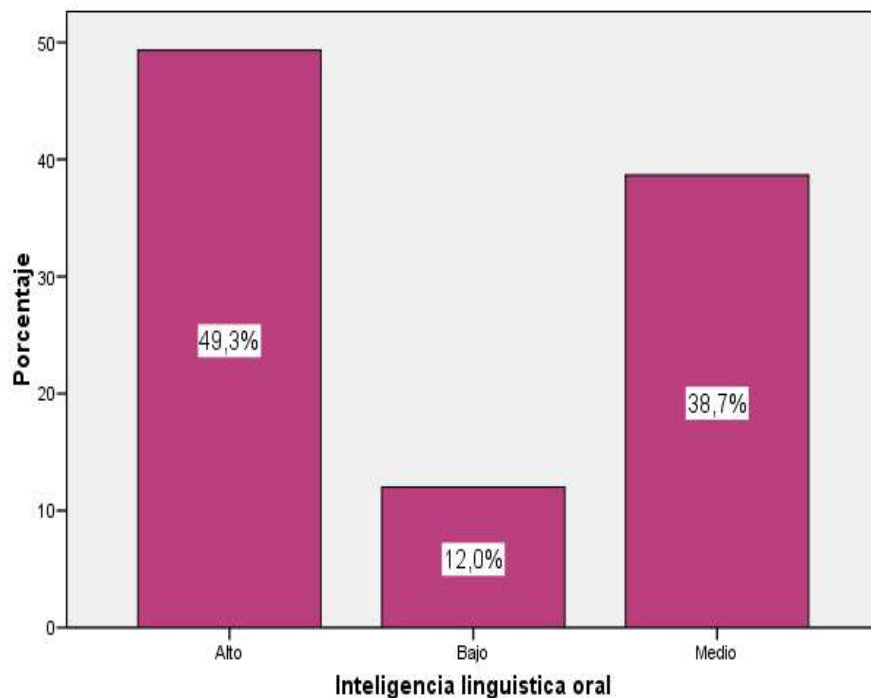
Inteligencia lingüística escrita Niveles

Hoja de examen usado en discípulos de lengua, comunicación e inglés.

En las secuelas y mejor estimación y verificación se exhibe la fig.:

Tabla 4. *Aprendizaje de la Inteligencia Lingüística escrita*

Nivel	Frecuencia	Proporción
Deficiente	37	49.3
Regular	9	12,0
Bueno	29	38.7
Total	75	100,0

Fuente: *Discípulos de Comunicación e inglés.*



Figura 3. *I. lingüística escrita*

EXPLICACION:

De la siguiente figura podemos apreciar, de una muestra de 75 alumnos de lengua, comunicación e inglés, respondieron así, 49.3% de educandos tienen un nivel alto en la formación

académica de la I. lingüística escrita, 38.7% de alumnos exponen grado regular y 12.0% exponen grado escaso.

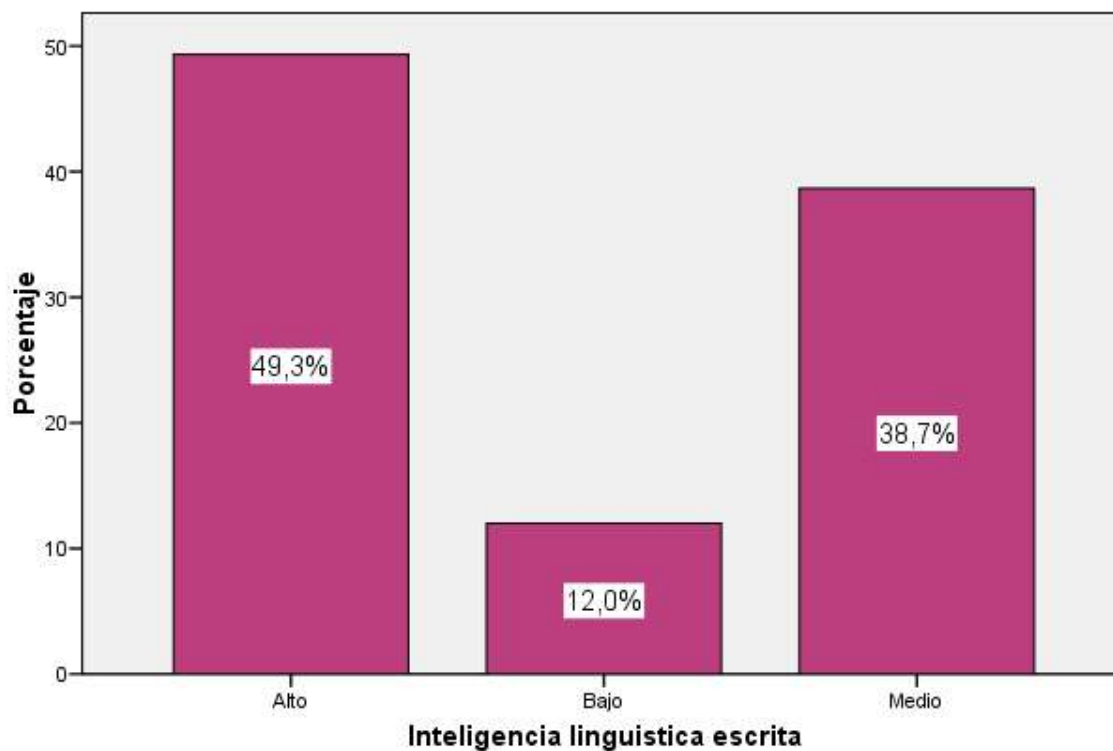
Podemos observar un gran porcentaje en la formación académica sobre la inteligencia lingüística escrita, está en proceso de aprendizaje, siendo preocupante para los docentes del área.

Rendimiento Académico

Hoja de análisis usado en discípulos de la lengua, comunicación e inglés.

En las secuelas y mejor estimación y verificación se exhibe la fig.:

Tabla 5. *Aprendizaje de la Didáctica de la Literatura*

Nivel	Frecuencia	Proporción
En comienzo	39	52.0
Logros destacados	20	26,7
Logros previstos	16	21.3
Total	75	100,0

Fuente: Discípulos de Lengua Comunicación e inglés.



Figura 4. Rendimiento académico

EXPLICACION:

De la siguiente figura podemos apreciar, de una muestra de 75 alumnos de lengua, comunicación e inglés, respondieron a si, 52.0% de educandos se localizan en empiece en la utilidad académica, 26.7% poseen avance definido en el rendimiento académico en su especialidad, y un 21.3% poseen un avance advertido en el desempeño educativo.

Podemos observar una enorme proporción de alumnos de la especialidad están en proceso en el desempeño educativo, siendo preocupante para los pedagogos de la materia.

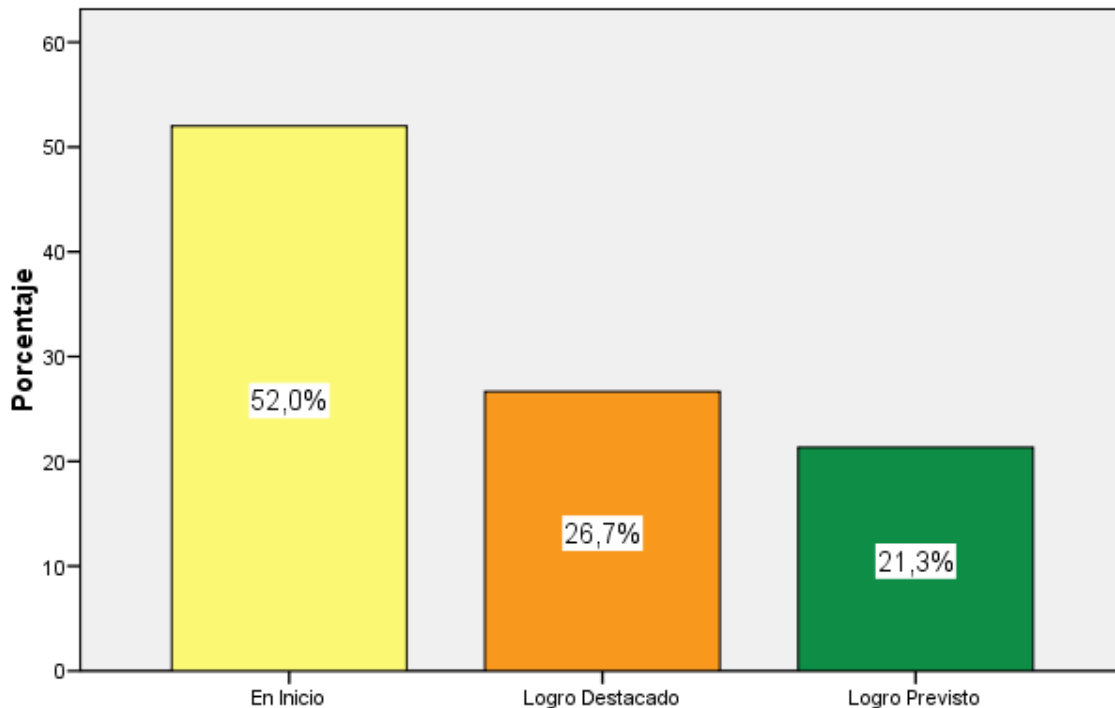
Contrastación de Hipótesis:

Hipótesis General:

Hipótesis Alternativa Ha: Existe influencia directa entre la inteligencia lingüística como herramienta didáctica en el rendimiento académico en los alumnos de la especialidad de lengua, comunicación e idioma inglés de la facultad de educación, universidad nacional José Faustino Sánchez Carrión de Huacho

Hipótesis nula H0: No existe influencia directa entre la inteligencia lingüística como herramienta didáctica en el rendimiento académico en los alumnos de la especialidad de lengua, comunicación e idioma inglés de la facultad de educación, universidad nacional José Faustino Sánchez Carrión de Huacho

I. lingüística * Utilidad Académica:

Síntesis de la tabla de adversidad cuadro de contingencias I. lingüística * desempeño Académico

Como se ve en el cuadro 2:

De 35 chicos ostentan el grado exiguo en la I. gramatical, 46.7% se encuentra en comienzo en el desempeño académico y 13.3% conservan avance anotado.

De 30 discípulos que conservan grado medio en la I. lingüística, 40.0% se localizan en comienzo en el desempeño académico, 27% poseen un avance manifiesto y 52% posee un avance señalado.

De 37 discípulos que conservan el grado alto en la I. lingüística, 49.3% conservan el avance preciso en el trabajo académico, 26.7% ostentan un avance señalado y 21.3% se localizan en comienzo.

ENSAYOS DEL CHI - CUADRADO:

2 casillas (22,2%) poseen una asiduidad deseable menor a 5. La asiduidad exigua deseable es 2,13.

Conforme al cuadro 05 el descriptivo Chi- cuadrado repone una valía de significación $p=0.000 < 0.05$ la teoría abolida se refuta y se admite la teoría variada. y se deduce, hay intervención en la I. gramatical y la labor educativa en discípulos de la carrera de Educación, UNJFSC.

En las secuelas y mejor estimación y verificación se exhibe la fig.:



Figura 5. *La I. lingüística y rendimiento Académico.*

Hipótesis específica 1

Hipótesis Alternativa Ha:

Existe influencia directa entre la inteligencia lingüística oral como herramienta didáctica en el rendimiento académico en los alumnos de la especialidad de lengua, comunicación e idioma inglés de la facultad de educación, universidad nacional José Faustino Sánchez Carrión de Huacho.

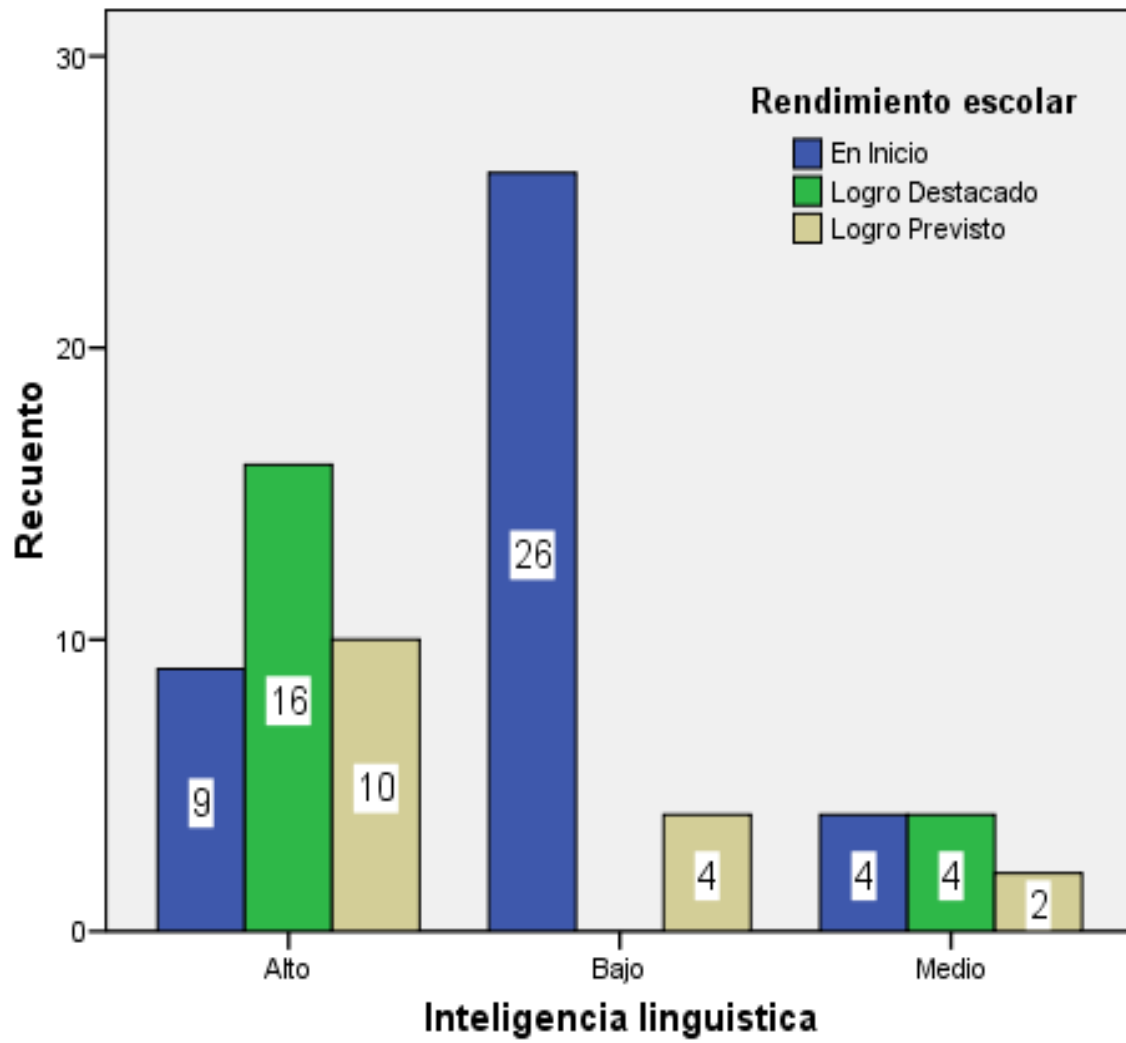
Hipótesis nula Ho:

No existe influencia directa entre la inteligencia lingüística oral como herramienta didáctica en el rendimiento académico en los alumnos de la especialidad de lengua, comunicación e idioma inglés de la facultad de educación, universidad nacional José Faustino Sánchez Carrión de Huacho

I. lingüística oral * Rendimiento educativo

Al observar en la tabla 4:

De 39 discípulos tienen nivel bajo que es el 52%, en la I. lingüística verbal, se localizan en comienzo en el trabajo académico.

De 29 discípulos que ostentan el grado medio en la I. lingüística verbal, 38.7% se localiza en comienzo en el trabajo académico, 12% ostentan el avance señalado y 27% ostentan el avance concreto.

De 27 discípulos que ostentan grado alto en la I. lingüística verbal, 20% poseen avance definido en el desempeño académico, 46% poseen un avance advertido y 27.0% se localizan en comienzo.

PRUEBAS DE CHI – CUADRADO:

3 casillas (33,3%) poseen una asiduidad deseable menor a 05. La asiduidad exigua deseable es 1,92.

Conforme al cuadro 05 el descriptivo Chi- cuadrado repone una valía de significación $p=0.000 < 0.05$ la teoría abolida se refuta y se admite la teoría variada.

A lo que se deriva, hay atribución en la I. gramatical verbal y labor educativa en discípulos de la carrera de educación, UNJFSC.

En las secuelas y mejor estimación y verificación se exhibe la fig.:



Figura 6. La inteligencia lingüística oral y rendimiento Académico.

Hipótesis específica 2

Hipótesis Alternativa Ha:

Existe influencia directa entre la inteligencia lingüística escrita como herramienta didáctica en el rendimiento académico en los alumnos de la especialidad de lengua, comunicación e idioma inglés de la facultad de educación, universidad nacional José Faustino Sánchez Carrión de Huacho.

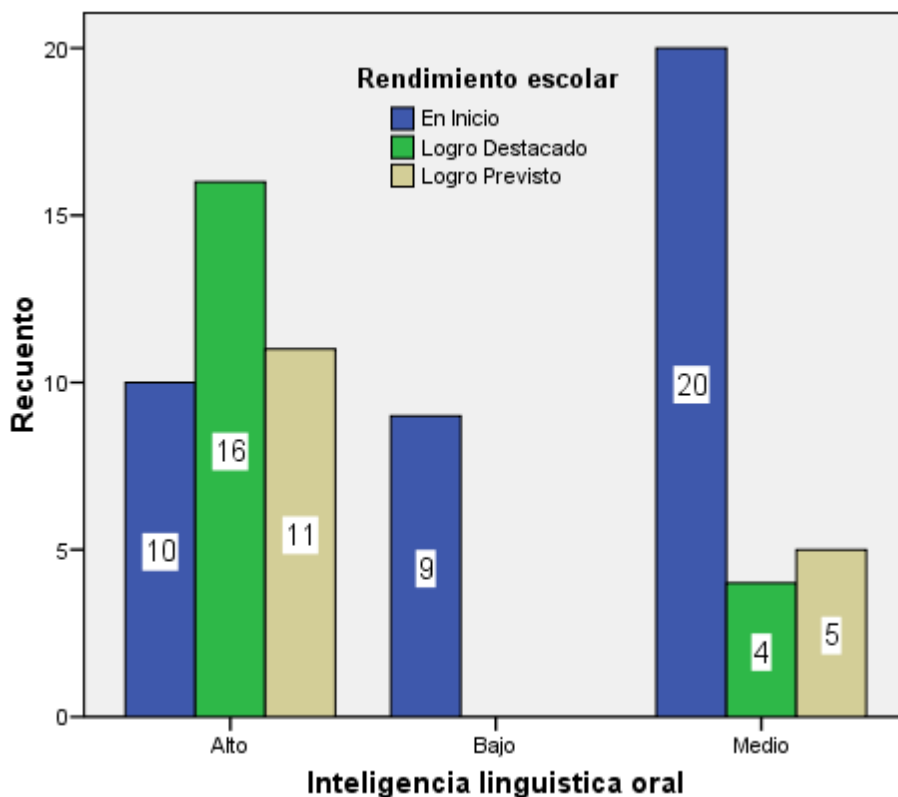
Hipótesis nula H0:

No existe influencia directa entre la inteligencia lingüística escrita como herramienta didáctica en el rendimiento académico en los alumnos de la especialidad de lengua, comunicación e idioma inglés de la facultad de educación, universidad nacional José Faustino Sánchez Carrión de Huacho.

TABLA 11

I. lingüística escrita * Desempeño educativo

Al contemplar la tabla 03:

De 37 educandos que poseen un grado escaso en la I. lingüística escrita, 49.7% se localiza en comienzo en el trabajo académico.

De 29 discípulos que ostentan el grado medio en la I. lingüística escrita, 69.0% se localiza en comienzo en el desempeño educativo, 17.2% poseen un avance advertido y 13.8% ostentan el avance concreto.

De 37 discípulos que ostentan el grado alto en la I. lingüística escrita, 43.2% poseen un avance preciso en el trabajo educativo, 29.7% ostentan el avance señalado y 27.0% se localizan en comienzo.

PRUEBAS DE CHI-CUADRADO:

Conforme al cuadro 02 el descriptivo Chi- cuadrado repone una valía de significación $p=0.000 < 0.05$ la teoría abolida se refuta y se admite la teoría variada.

A lo que se deriva, hay atribución en la I. gramatical escrita la labor académica en chicos de especialidad de, comunicación e inglés de la carrera de educación, UNJFSC.

En las secuelas y mejor estimación y verificación se exhibe la fig.:



Figura 7. La I. lingüística escrita y rendimiento educativo.

CAPÍTULO V

DISCUSIÓN

5.1 Discusión de resultados

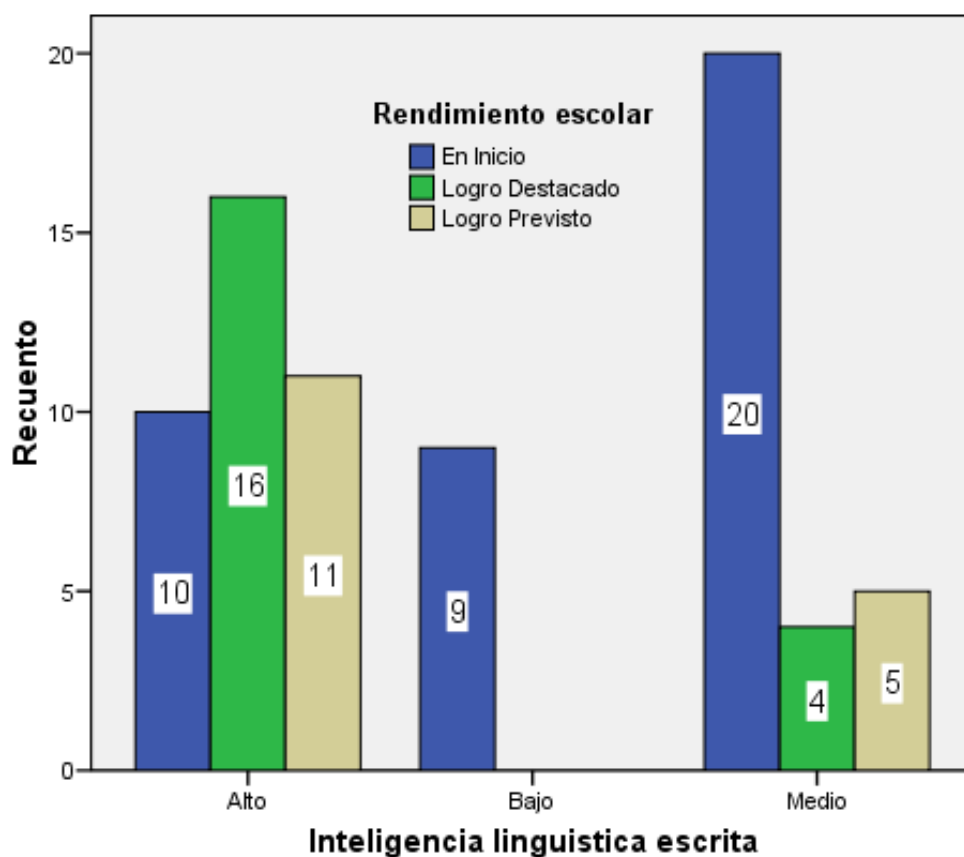
En los estudios analíticos desarrollado sobre la inteligencia Lingüística, donde sus dimensiones se desarrollaron, sobre la I. lingüística verbal y la I. lingüística escrita, y le permite al alumno ordenar sus ideas principales para lograr un mejor entendimiento de la lectura todo esto utilizado y desarrollado como herramienta didáctica para optimizar el desempeño educativo en educandos. Esto va permitir afianzar sus conocimientos académicos, como tener el hábito lector o ese gusto por la lectura que tanta falta nos hace reforzar y afianzar en nuestros alumnos. Cada grado de comprensión lectora se desplegará con diferentes actividades las que ciertamente causen esa utilidad en el estudiante de la facultad de educación, el progreso de sus aprendizajes, llegan a ser cuestiones fundamentales y las actividades analíticas, incumben inducir la satisfacción por la lectura en los discípulos, dichas capacidades incumben ser bien desarrolladas en el aula de clase.

Brites y Almoño (2003), precisan el talento en: “el potencial de remediar contrariedades o hacer secuelas que sean loables en la sabiduría”. Concebir cómo labora, qué es y cómo se justiprecia el talento es la obra muy complicada en la psicología al comienzo. Al comenzar el siglo XX intentó “deducir” el talento, empleando inventivas psicométricas que estimaban el C.I., vinculándolo la edad especulativa y la cronológica, acorde a las réplicas del sujeto a tramas empíricas cuantificadas, Brites además dice que la contrariedad fue que se cavilaba que había un único tipo de talento, que proveía trascendencia de conceptualizar lógica - matemáticas y verbalizar. Los enseres de concreción del talento, estimaban saberes, prácticas y habilidades de

discípulos de grado EBR asumiendo la vigorosa intervención cultural y formativa que no se adecuaba a los recursos, de tal forma no fue hacedero acreditar su eficiencia. No se puede precisar de modo exacto al talento; eran diversos las interrogantes que se realizaban, (p.15-16).

CAPÍTULO VI

CONCLUSIONES Y RECOMENDACIONES

6.1 Conclusiones

PRIMERA:

Hay interposición en el talento lingüístico y la labor formativa de discípulos de comunicación e inglés, y se debe a la estimación p del Chi- cuadrado es menor al examen de alcance ($p=0.000 \leq 0.05$).

SEGUNDA:

Hay intrusión en el talento lingüístico verbal y el trabajo educativo en los discípulos de comunicación e inglés, y el ensayo Chi- cuadrado restituye la estimación $p=0.00 < 0.05$.

TERCERA:

Hay intervención entre el talento lingüístico escrito y el trabajo educativo en los discípulos de comunicación e inglés, y el expresivo Chi cuadrado repuso la estimación $p=0.000 \leq 0.05$.

6.2.-Recomendaciones

1.- Que la Facultad de Educación deberá poseer como antelación la capacitación a sus pedagogos en escuelas, itinerarios relativos al educado progreso del talento lingüístico en mejorar el espacio de instrucción- asimilación en discípulos.

2.- Los pedagogos de la carrera de Educación especialmente los docentes de Lengua Comunicación e inglés deben estar constantemente capacitándose, en modelos educativos más dinámicos, que estimulen la asimilación significativa en educandos de la materia.

3.- La Facultad de educación debe sensibilizar a los pedagogos de la carrera de Educación, a promover en los educandos el placer por leer que los discípulos tengan ese hábito lector que garantiza un buen desempeño educativo.

REFERENCIAS

7.1 Fuentes bibliográficas

Arce (2016), en su estudio, “la costumbre lectora en secundaria permitirá que los discípulos logren el alcance de la leída”, en el C. E. Gerónimo C.”. U. N. de educación.

Aliaga M. N. (2015), en la investigación “el entendimiento de la lectura es una causa intrapsíquica”, E. Boletín.

Alonso T. Jesús (2016), “grados del alcance de la leída ”. Universidad de Madrid.

Anaya, D. (2017), “examen detallado de cada Talento Variado y Estilo de asimilación y su secuela en el desempeño educativo”, Politécnico Mexicano.

- **Brown y Frazer, (1964)**, en los estudios, “Los rasgos del progreso de lenguaje oral en chicos”, U. de Granada- España.

- **Brites y Almoño (2003)**, constriñe el talento en: “el potencial de remediar contrariedades o hacer secuelas que sea inapreciables en la sabiduría”. U. de Conta U. de Salamanca.

- **Bransford y Johnson (2003)**, el estudio “Lecturas y entendimiento de signo gramatical”, U. de Granada.

- **Castro (2015)**, en costumbres de análisis y desempeño educativo de discípulos del I.S.P.P. “Uriel G.” - Cusco – 2015, U. C. Heredia.

- **Delón (2015)**, En su examen “programación de enseñanza Física en el transcurso de Socializaciones del educando, despliega la sucesión de capacidades en discípulos de diversas componentes para estimular” –Perú.

- **Miljanovich (2010)** en lazos entre talento completo y la labor formativa y alcance de la leída en el sitio ilustrativo, UNMSM, Lima.
- **Quistgaard (2001)**, en I. E. y Empatías: valoración y Progreso, U. Inca G. De La Vega.
- **Lenneberg, (1997)**, En el examen “traza la trascendencia básica y es la mejora en actos estudiosos la reunión”.
- Mariscal de L., (2012)** “Lectura educada, expresiva y optimizar el alcance de la lectura”, E. Andrade S.R.L 1ra E.
- Consuelo K. (2007)**, “Relaciones sociales en el aula”, C. de Cultura Hispánica C. de S., Salvador.
- Consuelo, (2007)**, nos dice en estudios relacionados a “Los grados de entendimiento de la lectura” C.C.H.C.S., Salvador.
- Cassany y otros, (2015)**, nos manifiesta en relación a “los elementos del alcance de la lectura y derivados del contenido” “la gramática y aprendizaje en alumnos”.
- Goleman D. (2002)**. *El guía clamoroso forma más*. Barcelona: Plaza & James
- González, L. (2009)** *el Saber de las autcapacitaciones*. E. Red. México.
- Gurú, A. (2011)**. *conciso diccionario de pedagogía crítica*. Chile: ZIMZE.
- Ivancevich, J. (2006) *Gestiones, eficacia y capacidad*. E. IRWIN, Libro 1 y 2. Madrid.
- Dolorier U. (2018)**, en los estudios “la técnica Dolorier o entendimiento de la lectura” UPCP.
- Mariscal, Kalolina, (2016)**, en el examen de su suposición “Lectura Educada y precisa en un alcance de leída”, en la U. Madrid.
- Ortega, C. (2010)**, Asesoría Técnica Pedagógica. Instrucción Primordial – Minedu.

Rosales A. Jorge (2017), en la suposición avanzada relacionada a “Modulación útil en un insuperable alcance de leída” C.C.H.C.S., Salvador.

Pinzas N. (2007), La trascendencia de la leída el incluido más allá del implícito, el contexto y el adiestramiento de las tendencias. Revista de la Facultad de Psicología de la U. Femenina del S. Corazón.

7.2 Fuentes electrónicas

- www.youtube.com/watch?v=fFCo9kAdew
- [www.youtube.com/watch?v=entendimiento de la lecturaYmyJxkHof4Q](http://www.youtube.com/watch?v=entendimiento+de+la+lecturaYmyJxkHof4Q)
- [www.youtube.com/watch?v=_hábitos lectoresx6hTnX630](http://www.youtube.com/watch?v=_hábitos+lectoresx6hTnX630)
- <https://www.educare.edu.pe/planeslectores/DetallesImplementa/1266/..¿com-elaborarlo-planes-lectores?/>
- [https://www.santillan.com.co/nivel de comprensiones lectoras_inf/indx.php](https://www.santillan.com.co/nivel+de+comprensiones+lectoras_inf/indx.php)
- www.santillan.com.co/alfaguaras/catalogos_coleccion.php
- [https://www.santillan.com.co/habito.](https://www.santillan.com.co/habito)

lectores alfagara/catalogos_coleccion.php?paginCornu, L. (2012) La confianza y los trabajos en equipo. (Examinado el 10 -03- 2018). Utilizable en URL:

<https://definiciones.de/trabajosenequipos/confianz/>

Pacheco, M (2011) *Característica de los Liderazgos*. (Examinado el 21 -08- 2012).

Utilizable en URL:

<https://www.tumundosescolares.net/conociendolo/la-responsabilidades-como-valia/>

Sulca, A. y Román, P. (2006). *Esquema aplicado al estudio Formativo*. (Examinado el 12 -09 - 2012) Perú: San Marcos. Utilizable en URL

[:https://www.concyte.gob.pe/portalsincyt/image/storie/corcytes/lambayequ/teoria_unprgs_estrategia_motivacional_de_mapa_conceptual_en_los_aprendisajes_sig.pdf](https://www.concyte.gob.pe/portalsincyt/image/storie/corcytes/lambayequ/teoria_unprgs_estrategia_motivacional_de_mapa_conceptual_en_los_aprendisajes_sig.pdf).

ANEXOS

CUESTIONARIO PARA MEDIR EL TALENTO LINGUISTICO Y SU INTERVENCION CON EL RENDIMIENTO ACADEMICO

Sr. alumno este utensilio de estudio le rogamos su franqueza en sus réplicas, contestando el Ítem, pues la pesquisa es de condición esencial y de usanza específica en el estudio analítico.

1.- ¿El educando sigue cada signo de si lee en voz alta?

Si **No** **media**

2.- ¿los discípulos aguardan con frenesí el momento de leer?

Si **No** **media**

3.- ¿El educando lee de modo correcto en el momento en que lee en voz elevada y el pedagogo le solicita leer el párrafo del contenido?

Si **No** **media**

4.- ¿Los discípulos exponen curiosidad en cada clase de comunicación?

Si **No** **media**

5.- ¿El educando expone el placer por leer?

Si **No** **media**

6.- ¿El educando en el momento en que lee el párrafo de un contenido reconoce los signos??

Si **No** **media**

7.- ¿El discípulo hace razonamientos relacionados a las guías de sus colegas en el alcance lector?

Si **No** **media**

8.- ¿El educando expone decisión y curiosidad de leer un contenido?

Si **No** **media**

9.- ¿Los educandos en el salón reconocen el género literario?

Si **No** **media**

10.- ¿Los educandos estudian y juzgan en el momento de leer luego que asimilan los asuntos educativos?

Si **No** **media**

FICHA DE OBSERVACIÓN

Consulta desplegada a los pedagogos de de la carrera de educación de la UNJFSC.

1.- ¿Por lo usual el educando lee argumentos de su predilección?

Si **No** **media**

2.- ¿El educando posee la desenvoltura de leer y aprende la leída con reseñas educativas?

Si **No** **media**

3.- ¿El educando reconoce y articula de modo correcto en la leída los signos?

Si **No** **media**

4.- ¿El discípulo de 3ro da planteamientos y elecciones relacionados a los contenidos de lecturas de su predilección a profesores de comunicación?

Si **No** **media**

5.- ¿contemplas al educando continuo la serie de lectura con curiosidad?

Si **No** **media**

6.- ¿El educando examina el argumento de lectura?

Si **No** **media**

7.- ¿El educando al leer en el salón lo ves activo de dar su dictamen relacionado a la demostración leída?

Si **No** **media**

8.- ¿El educando reconoce resonancias de exclamaciones y preguntas en la lectura?

Si **No** **media**

10.- ¿El educando descifra con desenvoltura la leída del párrafo del contenido que estudió en el salón?

Si

No

media

Dra. Delia Violeta, Villafuerte Castro

ASESOR

Haga clic aquí para escribir texto.

PRESIDENTE

Haga clic aquí para escribir texto.

SECRETARIO

Haga clic aquí para escribir texto.

VOCAL