

**UNIVERSIDAD NACIONAL JOSÉ FAUSTINO SÁNCHEZ CARRIÓN**  
**FACULTAD DE CIENCIAS SOCIALES**  
**ESCUELA PROFESIONAL DE SOCIOLOGÍA**



**TESIS**

**MIGRACIÓN Y SU INFLUENCIA EN EL EMPLEO INFORMAL,  
CENTRO POBLADO JOSÉ CARLOS MARIÁTEGUI, DISTRITO  
DE HUAURA 2016.**

**Presentada Por:**

**Bach. Bryan Edwin Cruz Valladares**

**Bach. Angie Lucila Vereau Flores**

**ASESOR DE TESIS:**

**Dr. MARCELO G. ZUÑIGA ROJAS**

**TESIS PARA OPTAR EL TÍTULO PROFESIONAL DE  
LICENCIADO EN SOCIOLOGÍA**

**Huacho - Perú**

**2016**



---

**Dr. Marcelo G. ZÚÑIGA ROJAS**

**Asesor**

---

**M(o). Guillermo RAMIREZ LA ROSA**

**Presidente**



**Secretario**

---

**Lic. Francisco Rodrigo MAYA SILVA**

**Vocal**



### **DEDICATORIA**

Esta tesis se lo dedicamos a nuestra familia por el gran apoyo brindado y su perseverancia constante para hacer de nosotros unos profesionales, de igual forma a nuestro asesor y jurado calificador por sus conocimientos brindados.

The logo of the Universidad Nacional José Faustino Sánchez Carrion Huacho is a circular emblem. It features a central yellow sun with rays, a yellow bird, and a yellow figure holding a staff. The text "UNIVERSIDAD NACIONAL JOSÉ FAUSTINO SÁNCHEZ CARRIÓN" is written in a circular path around the top, and "HUACHO" is written at the bottom. The entire logo is rendered in a light, semi-transparent yellow color.

## **AGRADECIMIENTOS**

Agradecemos infinitamente a nuestros padres que nos apoyaron en un peldaño más en nuestra vida profesional y de la misma forma agradecemos a nuestros docentes que nos brindaron sus conocimientos para poder culminar con este proyecto de investigación lo cual esperamos que sea de utilidad para el distrito de investigación.

## INDICE GENERAL

RESUMEN	
ABSTRACT	
INTRODUCCIÓN.....	1
CAPÍTULO I.....	3
PLANTEAMIENTO DEL PROBLEMA: .....	3
1.1 Descripción de la Realidad Problemática: .....	3
1.2 Formulación del Problema: .....	6
1.3 Objetivos de la Investigación: .....	7
1.4 Justificación .....	7
1.5 Delimitación.....	8
1.6 Viabilidad.....	8
CAPITULO II .....	10
MARCO TEÓRICO.....	10
2.1 Antecedentes de la Investigación .....	10
2.2 Bases Teóricas .....	26
Teorías: .....	30
Tipos de teorías .....	30
Enfoque migratorios a nivel macro .....	31
2.3 Definiciones Conceptuales.....	38
2.4 Formulación de Hipótesis .....	39
CAPITULO III.....	40
METODOLOGÍA.....	40
3.1 Diseño Metodológico .....	40
3.2 Población y Muestra .....	43
3.3 OPERACIONALIZACION DE LAS VARIABLES (V1 MIGRACIÓN).....	45
3.5 Técnicas e Instrumentos de Recolección de Datos .....	47
CAPITULO IV.....	48
RESULTADOS .....	48
4.1 Prueba de Hipótesis .....	48
4.1.1 Hipótesis general .....	48
4.1.2 Hipótesis específica .....	51

Capítulo V.....	58
DISCUSION, CONCLUSIONES Y RECOMENDACIONES.....	58
5.1 Discusión.....	58
5.2 Conclusiones .....	60
5.3 Recomendaciones .....	61
Capítulo VI.....	62
FUENTES DE INFORMACIÓN .....	62
ANEXOS .....	64
Matriz de Consistencia .....	65
Instrumento.....	66



## INDICE DE TABLAS

Tabla 1. Muestra de la Población: Hombres y Mujeres.....	49
Tabla 2. Operacionalización de las Variables y sus indicadores.....	52
Tabla 3. Relación entre la migración y el empleo informal.....	55
Tabla 4. Relación entre la migración y el ingreso económico.....	54
Tabla 5. Relación entre la Migración y las Condiciones de empleo....	57

## ÍNDICE DE GRÁFICO

Grafico I: Relación entre la migración y en empleo informal Centro Poblado José Carlos Mariátegui, distrito de Huaura, 2016.....	50
Grafico II: Relación entre la migración y el ingreso económico Centro Poblado José Carlos Mariátegui, distrito de Huaura, 2016.....	53
Grafico III: Relación entre la migración y las condiciones de empleo en el Centro Poblado José Carlos Mariátegui, distrito de Huaura 2016.....	56



## RESUMEN

El presente trabajo titulado: Migración y su influencia en el empleo informal *Centro Poblado José Carlos Mariátegui*, distrito de Huaura, 2016; se planteó el objetivo de determinar la relación de la migración en el empleo informal en el centro poblado José Carlos Mariátegui de Huaura. La metodología usada presenta las siguientes características: Tipo y Nivel descriptivo correlacionar de diseño no experimental aplicadas en una muestra ajustada de 52 vecinos encuestados, cuyo resultado es el siguiente: se demostró que existe relación significativa entre la migración y el empleo informal en el espacio de estudio; se observó que de un total de 52 personas encuestadas el 44.2% indica que ha migrado hace poco y el 42.3% que ha migrado hace mucho y así mismo, el 38.5% lo manifiesta que está muy insertado en la actividad informal. Una lectura profunda a estas cifras nos permite sostener que hay una tendencia en las personas que recién migran a emplearse en la actividad informal y abandonar ligeramente dicha actividad cuando tienen más tiempo de haber migrado en una significación en los estadísticos del Chi-cuadrado de  $P=0.040 < 0.05$  aceptando la hipótesis central de la investigación.

Palabras claves: Migración, Empleo informal, Cultura, Economía.

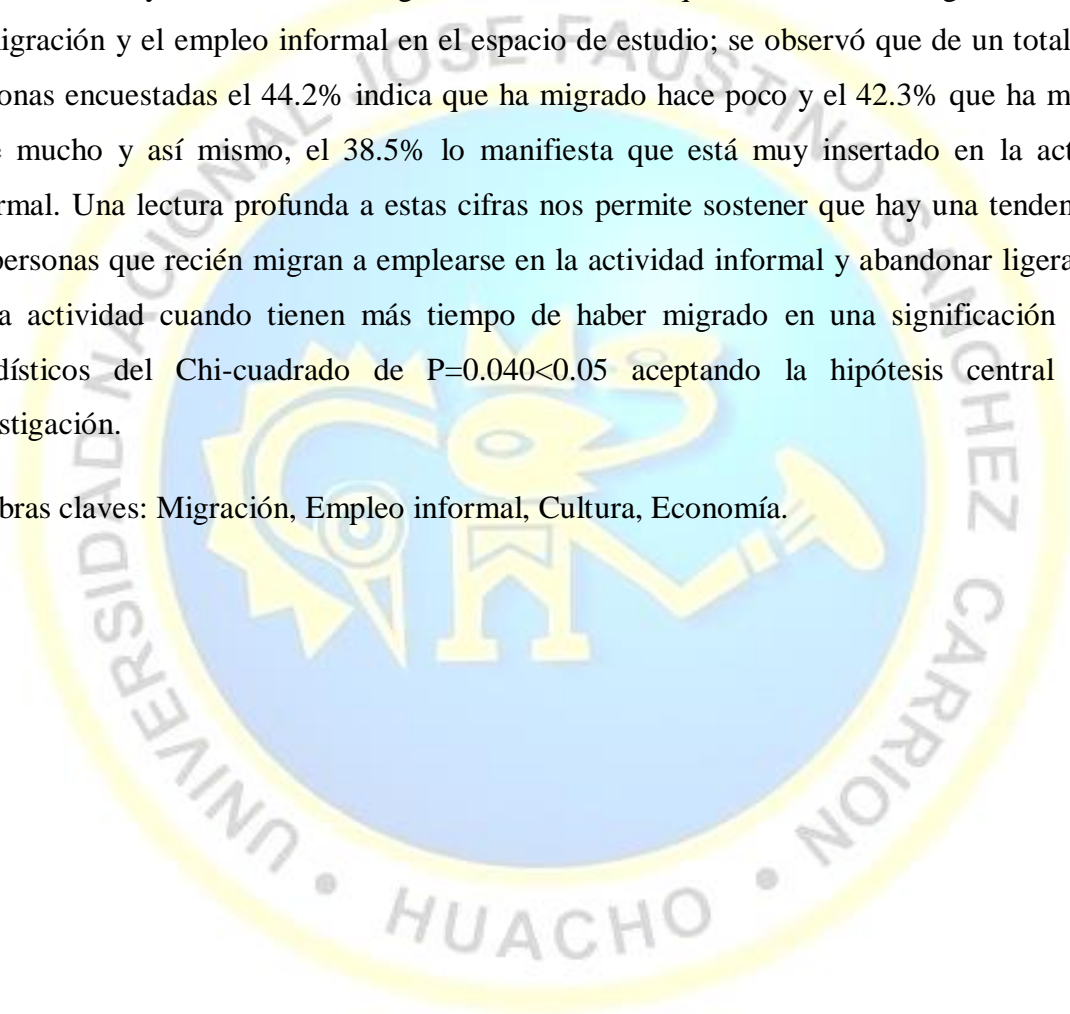

## ABSTRAC

This paper Titled: Migration and its influence on informal employment José Carlos Mariategui Town Center, District of Huaura, 2016; in order to determine the relationship of Migration in Informal Employment in populated Jose Carlos Mariategui Huaura it raised center. The methodology used has the following characteristics: type and level of descriptive correlational no experimental design, applied in a narrow sample of 52 respondents neighbors, the result is as follows; It demonstrated that there is significant relationship between migration and informal employment in the studio space. It was noted that a total of 52 people surveyed, 44.2% indicated that migrated recently and 42.3% that has migrated long ago and also, 38.5% said that it is very inserted in the informal activity. A deep these figures reading allows us to maintain that there is a tendency for people to just migrate employed in the informal activity and lightly abandon such activity when they have more time to have migrated in significance in statistical Chi-square  $P = 0.040 < 0.05$  accepting the central hypothesis of the research.

Keywords: Employment Migration- Culture- informal economy

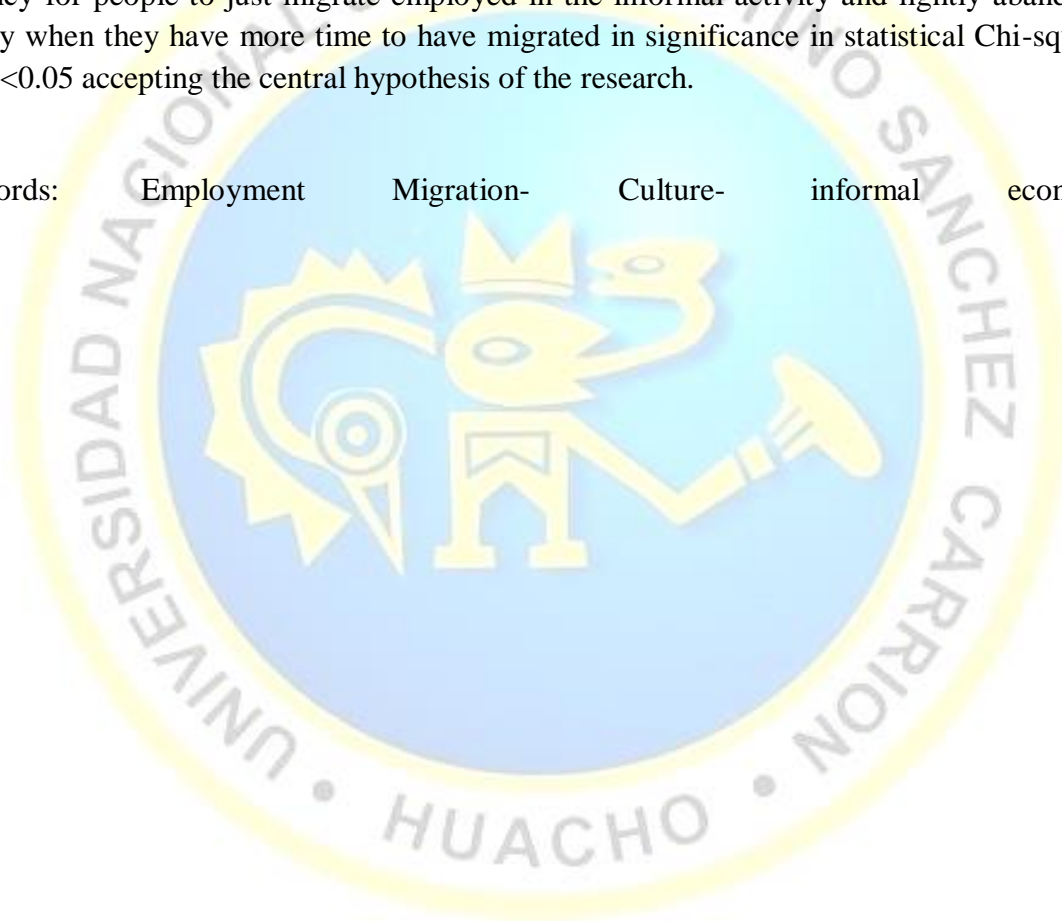

## INTRODUCCIÓN

La migración es un fenómeno social que podemos afirmar que es el desplazamiento de personas desde su lugar de residencia habitual hacia otra, en algunos casos se mudan de país por un período determinado de tiempo o se produce una migración cuando un grupo social, sea humano o animal, realiza un traslado de su lugar de origen a otro donde considere que mejorará su calidad de vida. En cualquier escenario implica la fijación de una nueva vida, en un entorno social, político y económico diferente y en el caso de ¿los animales? un hábitat distinto, que sea más propicio para la subsistencia de la especie y el empleo informal es la actividad económica sin remuneración fija.

Esta investigación tiene como propósito nuestro Licenciamiento como sociólogo y está estructurado o distribuido en los siguientes capítulos:

En el primer capítulo trata sobre el planteamiento del problema, la descripción del problema y la formulación de las interrogantes de la investigación, así como la justificación, delimitación y viabilidad.

En el segundo capítulo se desarrolla el Marco teórico, donde se trabaja los antecedentes y las teorías sobre las variables.

En el tercer capítulo se define el diseño metodológico lo cual la investigación planteada por su propósito se consideró de nivel descriptivo correlacional, encontramos también que tiene un enfoque sistemático, para su efecto la extracción de la población fue de la fuente de la PEA que tuvo como resultado 180 personas, obteniéndose una muestra ajustada de 52 y finalmente se analiza también la Operacionalización de las dos variables.

En el cuarto capítulo se presentan las tablas bivariadas y gráficos que muestran las frecuencias de las variables migración y empleo informal, la prueba de hipótesis (general y específicas) tomando en cuentas sus interpretaciones y la prueba de Chi- Cuadrado.

En el quinto capítulo se presenta la discusión, conclusiones y recomendaciones del cruce de las variables, analizando y plasmando soluciones para poder formular alternativas a la encuesta el crecimiento de estos fenómenos.

En el sexto capítulo encontrará las fuentes bibliográficas como libros, revistas o fuentes electrónicas que nos ayudaron a completar nuestro trabajo, siempre aplicando las normas de cita.



## CAPÍTULO I

### PLANTEAMIENTO DEL PROBLEMA:

#### 1.1 Descripción de la Realidad Problemática:

La problemática de la migración hoy tiene una dimensión global, es decir involucra a toda la población del mundo, afecta a toda clase o status social. Un claro ejemplo mundial es la situación que se vive en México donde las personas por falta de ingresos u otros factores descritos con anterioridad, salen de su país en busca de un futuro mejor, el país receptor frecuentemente es Estados Unidos de América (EE.UU), mayormente estas migraciones son de manera ilegal (cruzando fronteras) siendo en ocasiones las personas asesinadas o encarceladas por consecuencia de este fenómeno.

Según el Informe sobre Desarrollo Humano 2009 del PNUD existen unos mil millones de migrantes en la actualidad. De ellos, la abrumadora mayoría serían migrantes internos y solo menos de una cuarta parte se habría desplazado fuera de las fronteras de su respectivo país. Así lo dice el informe mencionado:

Incluso con una definición conservadora de la migración interna que computa el movimiento sólo a través de las demarcaciones zonales más grandes de un país, el número de personas que se desplaza internamente en nuestra muestra es seis veces mayor que quienes emigran a otro país. Si usamos los patrones regionales que encontramos en estos datos, calculamos que hay alrededor de 740 millones de migrantes internos en el mundo, casi cuatro veces la cifra de quienes se desplazan internacionalmente. En comparación, la cifra contemporánea de migrantes internacionales (214 millones o 3,1 % de la población mundial) parece pequeña.

El mismo informe muestra que el flujo mayoritario de desplazamientos internacionales se dirigiría hacia países con niveles semejantes de desarrollo. Un flujo considerable, pero minoritario, está sin embargo formado por aquellas personas que se desplazan desde países pobres o menos desarrollados a países ricos o más desarrollados. Esta migración acostumbra a denominarse migración Sur-Norte (países pobres-países ricos). El PNUD nos da la siguiente estimación de estos flujos: “si limitamos nuestra atención a los movimientos internacionales, el grueso de ellos no se produce entre países con niveles de desarrollo muy diferentes. Sólo el 37 % de la migración mundial es desde países en desarrollo a países desarrollados. La mayoría del desplazamiento tiene lugar entre países de la misma categoría de desarrollo: alrededor del 60 % de los migrantes se traslada o bien entre países en desarrollo o entre países desarrollados (el restante 3% se mueve desde países desarrollados a países en desarrollo.”

En términos de género, la composición de las migraciones internacionales se ha mantenido muy estable durante los últimos dos decenios, mostrando una leve mayoría masculina lo que viene a contradecir la idea tan común de una “feminización de las migraciones”. De hecho, según las estimaciones de Naciones Unidas el porcentaje de mujeres en el total de migrantes internacionales decrece levemente entre 1990 y 2010 (de 49,1 a 49 %). Este decrecimiento se observa tanto en los países más desarrollados (de 52 a 51,5 %) como en aquellos menos desarrollados (de 45,9 a 45,3 %). Sin embargo, esto no obstaculiza para constatar grandes diferencias en términos de género entre los emigrantes de diversas regiones del mundo. Las migraciones de América Central y del Sur hacia Europa están, por ejemplo, fuertemente feminizadas, mientras que las de México a Estados Unidos o las provenientes de África o, en general, del mundo musulmán, están claramente masculinizadas.

Las estimaciones de las Naciones Unidas muestran además que si bien los flujos migratorios internacionales han aumentado de manera considerable en términos absolutos (de un total acumulado de 75 millones en 1960 a 214 en 2010) su participación porcentual en el total de la población mundial prácticamente no se ha alterado (2,5 % en 1960, 2,9 % en 1990 y 3,1 % en 2010). Esta constatación sorprende teniendo en cuenta la creciente globalización y el aumento considerable de otros flujos internacionales (turismo, mercancías, servicios, capital, información etc.). Comparando con la ola migratoria de fines del siglo XIX vemos que los flujos actuales son en realidad bastante limitados (3,1% comparado con el 8,5% de la población mundial que se alcanzó antes de la Primera Guerra Mundial) a pesar de las mejoras en los sistemas de transportes y el abaratamiento considerable del uso de los mismos. Además, las disparidades que alientan las migraciones muestran hoy por hoy niveles extraordinariamente altos, lo que eleva considerablemente los beneficios que puede reportar el desplazarse de un país pobre a un país rico.

El informe del PNUD da al respecto los siguientes ejemplos: “Los migrantes de los países con bajo IDH (Índice de Desarrollo Humano) son quienes más pueden ganar y, en efecto, en promedio vieron multiplicarse sus ingresos por 15 (a US\$15 000 por año), duplicaron sus tasas de matrícula en educación (de 47 % a 95 %) y redujeron la mortalidad infantil en 16 veces (de 112 muertes por cada 1000 nacidos vivos a siete). (Pérez, 2016)

La Migración Interna en el Perú en la década del 80, se da en un contexto caracterizado por la profundización de la crisis económica, la escalada de violencia y el narcotráfico (en la selva alta). El PBI de los sectores agrícola y manufacturero decrece de manera sostenida en el período 1975-1992; a la par que el proceso de tercerización de la economía continúa, con predominio de las actividades urbanas.

A nivel nacional la concentración de la superficie agropecuaria (2.4% de explotaciones agropecuarias absorben el 54% de las tierras), la escasez de tierras de cultivo (27% de la superficie agropecuaria), el predominio de las tierras de secano (93%), la falta de titulación (50%), entre otros, constituyen factores importantes de expulsión de población, especialmente de la sierra central y sur, donde se ubican los principales focos emigratorios.

Y a lo que respecta el presente trabajo, en el distrito de Huaura la migración se ha extendido de una manera desmesurada, personas de zonas aledañas al mencionado distrito emigran en busca de mejores oportunidades de trabajo pero sin darse cuenta a lo que llegan es a una realidad similar o incluso menos próspera que en el lugar de origen del cual llegaron, generándose el empleo informal. Existe un lugar llamado el “Cruce de Sayán” o también denominado el Ferrocarril donde Cientos de personas esperan por la oportunidad de un trabajo que de por si es informal, ya que no cuenta con días establecidos de trabajo o seguros médicos por accidentes que puedan causarse en el desempeño de la labor establecida. (Murillo Alfaro, 1995)

## **1.2 Formulación del Problema:**

### **1.2.1 Problema General**

¿Qué relación existe entre la migración y el empleo informal en el Centro Poblado José Carlos Mariátegui en el distrito de Huaura, 2016?

### **1.2.2 Problemas Específicos**

¿Qué relación existe entre la migración y el ingreso económico obtenido del empleo informal de los pobladores del Centro Poblado José Carlos Mariátegui, distrito de Huaura, 2016?



¿Qué relación existe entre la migración y las condiciones de empleo en los hombres y mujeres en el Centro Poblado José Carlos Mariátegui distrito de Huaura, 2016?

### **1.3 Objetivos de la Investigación:**

#### **1.3.1 Objetivo General**

- Determinar la relación de la Migración en el empleo informal en el Centro Poblado José Carlos Mariátegui de Huaura 2016.

#### **1.3.2 Objetivos Específicos**

Determinar la relación entre la migración y el ingreso económico obtenido del empleo informal de los pobladores del Centro Poblado José Carlos Mariátegui, distrito de Huaura 2016?

Determinar la relación entre la migración y las condiciones de empleo de los pobladores del Centro Poblado José Carlos Mariátegui, distrito de Huaura 2016.

### **1.4 Justificación**

Los motivos que nos llevaron a investigar la Migración y su influencia en el empleo informal, centro poblado José Carlos Mariátegui, distrito de Huaura 2016 se centra en determinar como la migración a influenciado en el empleo informal, ya que es un problema social de carácter universal que se viene aconteciendo desde hace muchos siglos, es por ello que las personas deciden cambiar su habitad principalmente por el factor económico en la que se encuentran.

El estudio realizado beneficia a la población investigada quienes conocerán las condiciones en las que se encuentran, contribuye en el estudio de una realidad concreta, y de las sugerencias que

se dé el mejoramiento del habitad; y su importancia en el desarrollo bio-psico social del ser humano.

Desde el aspecto y perspectiva Sociológica, se desea estudiar a la población migrante como sujetos activos con liderazgo, en pleno desarrollo de sus capacidades y habilidades, asumiendo un rol protagónico en la construcción de sus espacios habitacionales y en el mejoramiento de su entorno familiar.

### **1.5 Delimitación**

La investigación se realizó en el Centro Poblado José Carlos Mariátegui conformada por 52 personas estudiando las características sociales, económicas, culturales etc.

Puedo determinar que dicho Centro Poblado está dividido en 10 etapas, identificando que hay una variación de construcción de viviendas, algunas de ellas están construidas de material noble, otras de adobe, teniendo en cuenta que el Centro Poblado estaba considerado como una invasión, asimismo; señalo que el empleo informal que se realizaba en el Centro Poblado José Carlos Mariátegui ha ido mejorando gracias a la intervención de la directiva de la Asociación dirigida por la Presidenta Rosa Cabilias y algunas autoridades competentes que han ayudado a que dicho lugar se encuentre mejor organizado.

### **1.6 Viabilidad**

Esta investigación es viable en el tiempo, porque está considerado un aporte a la sociedad, siendo un tema de importancia, decidimos estudiar la migración y su influencia en el empleo informal, asimismo; investigamos la migración y las condiciones de vida en la cual los pobladores se encuentran a consecuencia del Empleo Informal.

En lo económico, financiado por los investigadores del proceso de investigación desde su inicio hasta su culminación, acceso a la población del C.P. José Carlos Mariátegui – Huaura, por conocer la realidad, a través de las experiencias en el proceso de desarrollo de la carrera profesional desde una perspectiva sociológica que se realizó en dicha población en el año 2016, compartiendo ideas e intercambiando palabras con las diferentes familias que integran en la población.

Considerando que la investigación es relevante porque es prioritaria y de necesidad para la población de las familias que se presentan este problema.

Una de las instituciones que contribuyen en nuestra investigación es la Universidad Nacional José Faustino Sánchez Carrión, con información profesional brindada por su plana docente.

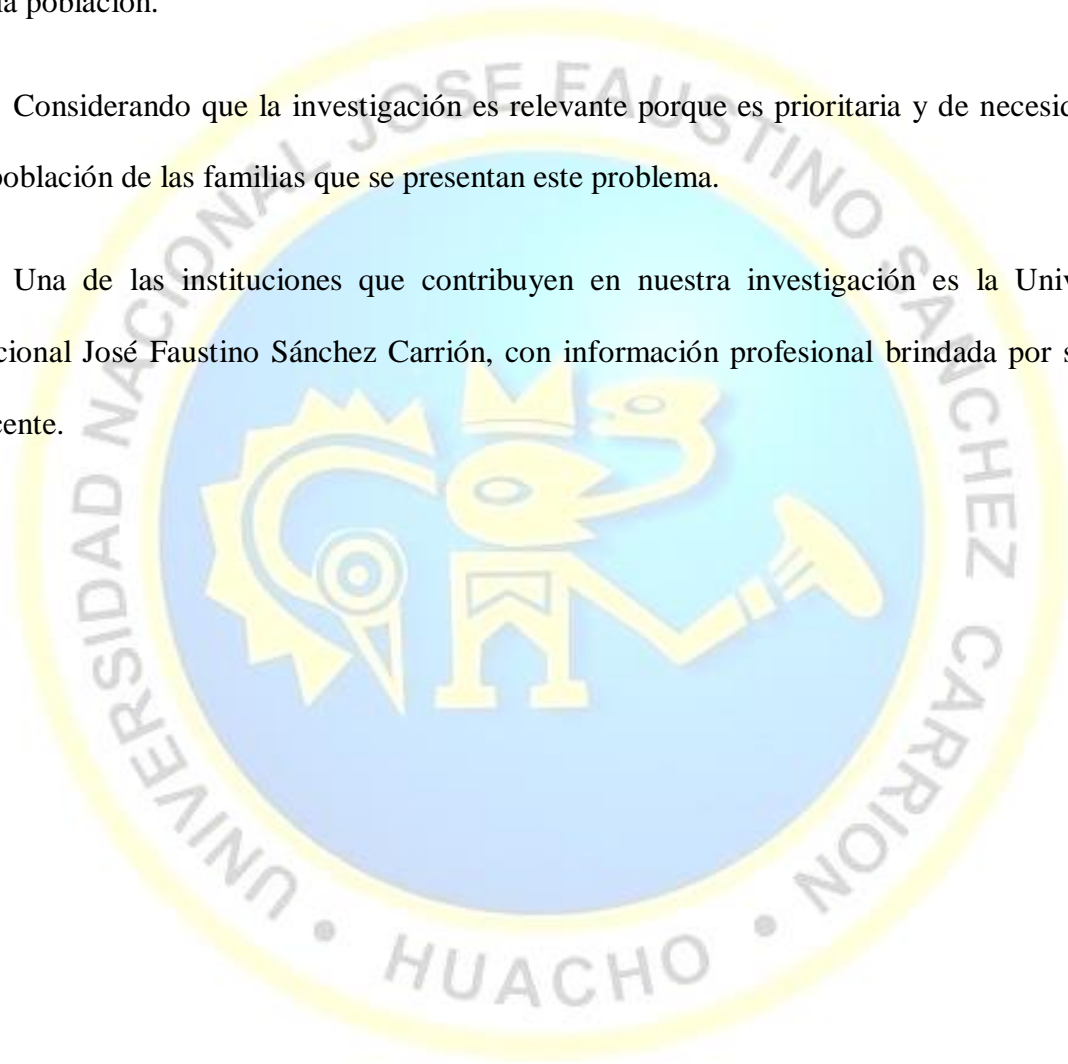

## CAPITULO II

### MARCO TEÓRICO

#### 2.1 Antecedentes de la Investigación

**Carolyn Barker, A. (2005), Desarrollo rural y migración en comunidades rurales de Huancavelica, Editorial: University of Texas, EEUU.**

##### **Objetivos:**

Carolyn (2005) La presente investigación explora el impacto de la migración en el sustento de los hogares rurales en los andes peruanos y las implicancias de dichos impactos en las políticas de desarrollo rural. La hipótesis que prevalece es que la migración es una parte integral del modo de vida rural y debería tomarse en cuenta para las políticas de desarrollo rural.

En el Perú, Escobal (2001) estimó que el 51% de los ingresos rurales está vinculado a las economías no agrícolas. Más aún, a pesar de ser considerada una sociedad agraria, actualmente la población peruana es mayormente urbana, dado que el 75% de ella vive en las ciudades. Dentro de este desplazamiento del contexto socioeconómico, las interconexiones entre sociedades urbanas y rurales también han crecido de manera profunda y compleja. Aunque la población de Lima es muy superior a la de otras áreas urbanas, en los años recientes, la importancia de las ciudades intermedias del Perú ha llegado a incrementarse.

Las ciudades intermedias del Perú muestran un escenario en el cual los límites de lo rural y urbano son más difusos y sus compromisos son mutuos y más intensos. Las realidades se

articulan e interactúan dando lugar a un nuevo espacio conceptual, que no es del todo rural ni del todo urbano. (p.28)

### **Conclusiones:**

Utilizar los recursos de la migración. Construir capacidades entre los migrantes y no migrantes, de tal manera que trabajen juntos en mejorar las capacidades de su comunidad y en reconocer sus propias capacidades financieras y organizacionales. Por ejemplo, crear y evolucionar la interdependencia entre los migrantes y sus recursos, para invertirlos en educación y otras actividades socialmente rentables.

Mejorar la inversión en la comunidad. Es importante tomar en consideración el potencial impacto de las remesas financieras. En la investigación, estas no emergen como una importante influencia en las siete comunidades estudiadas. Se debe promover que los migrantes provean recursos para mejorar su comunidad. Por ejemplo, mejorar las escuelas mediante la compra de materiales y hasta de uniformes.

Identificar los mercados dónde emigrar y las asociaciones de negocios. Es importante vincular a las comunidades rurales con los mercados viables para mejorar el ingreso. Un ejemplo fue la promoción del consumo de carne de alpaca de Huancavelica, en el festival anual de Ica y, recientemente, instalar stands en Lima. La empresa Santa Natura es un ejemplo de un negocio exitoso de los migrantes de Huancavelica. (p.32)

**Trejo Sánchez, M. (2006). Tejiendo redes y políticas públicas sobre emigración hacia Estados Unidos en el Valle de Mezquital, estado de Hidalgo, (Tesis de licenciatura). Instituto de Ciencias Sociales y Humanidades, México.**

### **Objetivos:**

Trejo (2006) Analiza a través de las redes migratorias como se presenta el fenómeno en la región de Valle del Mezquital, como una forma de explicar porque continúa este proceso de movilización hacia Estados Unidos.

Conocer efectos que las políticas amnistía norte americanas y políticas migratorias mexicanas han tenido en la continuidad del fenómeno migratorio en el Valle del Mezquital.

Explicar de forma teórica el fenómeno y la importancia que tienen las redes migratorias en la permanencia y continuidad del mismo en el Valle del Mezquital para lo cual se eligiera una localidad del municipio de Zimapán ubicado en esta región.

Conocer las políticas de amnistía Norte Americana y las políticas sobre emigración de los tres niveles de gobierno en México con el fin de explicar en qué medida inhiben o desestimulan el fenómeno migratorio en el valle. (p.11)

### **Conclusiones:**

La migración internacional México-Estados Unidos nos puede ser estudiada de forma unidireccional, cada teoría explica solo una parte del fenómeno por lo que es necesario apoyarse de otras. La teoría neoclásica supone que la migración internacional se da por las diferencias que existe entre las tasas salariales de un país y otro. Esto puede ser percibido

desde el ámbito regional porque los salarios son muy diferenciados entre mercado y otro. El ámbito individual puede presentarse a través del cálculo racional costo-benéfico.

Para la teoría del sistema mundial la migración internacional es producto de la dependencia en donde los países centrales en su afán de expandir geográficamente su capital e inversión hacia países periféricos han propiciado una divergencia económica que ha provocado la movilización de trabajadores de países periféricos hacia los centrales.

La nueva era por la que atraviesa la migración internacional plantea importantes retos tanto para México como para EE.UU. aunque se han realizados esfuerzos para una cooperación y entendimiento para el tratamiento del fenómeno, EE.UU siempre ha tomado una directriz acorde a sus intereses, sin embargo no se puede negar que es una constante en la relaciones entre México y EE.UU. y que para ambos países es asunto prioritario dentro de la Agenda.

Tanto la teoría neoclásica ya la del sistema mundial ayudan a explicar en parte el fenómeno dando un sustento económico. No obstante, la teoría de las redes sociales da una orientación social e intenta explicar porque el fenómeno continúa. A través de ella se hace énfasis en la importancia de las redes migratorias las cuales dependen de los vínculos que se tenga, de esta forma va fluir la información y se va convertir en una potencial para los emigrantes. (p.133)

**Pérez Medina, E. (2004). Inserción sociocultural de los migrantes del distrito de Alca provincia de la Unión departamento de Arequipa en el cono norte de Lima. (Tesis de Licenciatura), Facultad de Ciencia Sociales, Universidad Nacional Mayor de San Marcos, Perú.**

**Objetivo:**

Peréz (2004) El objetivo es conocer la realidad de mi lugar de origen porque pertenezco a la zona de investigación, y a la vez, conocer la realidad de sus migrantes que se insertan en la capital, ocasionando así la provincialización de los limeños.

Efectuar el seguimiento de los migrantes en la inserción y realización de sus actividades laborales, comerciales, en el lugar donde se han ubicado, para así comprender con mayor precisión su vida cotidiana.

De qué modo, los migrantes provenientes del distrito de Alca realizan su inserción laboral en el mundo urbano y que características socio económicas manifiestan.

**Conclusión:**

Creemos que esta nueva perspectiva en el estudio de la migración que recién se inicia, permite afirmar que la migración no constituye un problema en sí, pues la secuela de efectos negativos que se le atribuye en términos de incremento del desempleo, marginalidad social, económica, delincuencia, tugurización son mayormente consecuencia del desarrollo capitalista que nos caracteriza, en la que los flujos poblacionales son más bien un efecto que una causa y lo cual proseguirá en tanto continuemos inmersos en un capitalismo dependiente.



Las migraciones internas y las internacionales, obedecen a causas históricas estructurales profundas. A su vez un incremento migracional como el que se está produciendo en la actualidad, no es un fenómeno casual ni fortuito, sino una posible salida colectiva frente una situación muy adversa, puesto que la sociedad peruana actual confronta una situación de aguda crisis económica, violencia social y política.

Cuando migraron los alquenos a la ciudad de lima trajeron toda su idiosincrasia en los años 50, la ideología dominante de la lima criolla parece acelerar los procesos de industrialización, el gobierno de esa década hasta los años 90 apoyaba a los migrantes, después con la política neoliberal se deja todo a merced del mercado.

**Cano Salazar, G. (2014). Características de hombres y mujeres migrantes internacionales vinculados en los datos de 11 comunidades encuestadas por el Proyecto de Migración latinoamericana, (Tesis Magisterial), Facultad de Ciencias de la Educación, Colombia.**

**Objetivo:**

Cano (2014) Identificar las características generales de hombres y mujeres (e) migrantes internacionales en los datos de 11 comunidades encuestadas por el proyecto de migración latinoamericana Lamp Colombia.

Establecer las principales características socio-demográficas de las y los he migrantes internacionales encuestados en las 11 comunidades colombianas.

Realizar inferencias acerca del perfil migratorio internacional de las y los he migrantes encuestados en las 11 comunidades colombianas.

Describir los flujos migratorios hacia el exterior de las y los he migrantes encuestados en las 11 comunidades colombianas.

### **Conclusiones:**

Partiendo del hecho de que es aún un desafío avanzar en el análisis de las migraciones internacionales a partir de cifras y datos desagregados por sexo, este trabajo encontró diferencias y similitudes en el proceso migratorio internacional de hombres y mujeres, afirmando que la migración internacional afecta de manera diferente a las mujeres y a los hombres.

Una de las diferencias encontradas tiene que ver con el ámbito ocupacional de los y las migrantes del LAMP, en el que las mujeres por su parte presentan una mayor tendencia a trabajar como proveedoras de cuidado y servicios de limpieza, mientras que los hombres, son más propensos a trabajar en el sector construcción. Las diferencias de género son menos persistentes en sectores como la agricultura y la manufactura, aunque, tantos hombres (29,1%) como mujeres (32,9%), una vez llegaron al país de destino, continuaron ejerciendo las mismas actividades que tenían en Colombia.

Lo anterior guarda relación con el hecho de que, tanto hombres como mujeres, tienen un promedio de educación de 10,6 años estudiados que equivalen para Colombia a un nivel educativo bajo; es decir, igual o menor a bachillerato completo; por tanto, estaríamos frente a lo que se denomina una migración de baja calificación y remuneración, lo cual repercute, como se ha visto, en el ámbito ocupacional de estos migrantes en el lugar de destino.

De otro lado, se evidencia una feminización de las dinámicas migratorias al final de la década de los 90's y 2000, especialmente a España. Esta denominada feminización

cuantitativa de los flujos migratorios colombianos parece ser el resultado de la convergencia de varios factores tales como un mayor impacto de la crisis económica en las mujeres, la erosión del papel del hombre como proveedor económico, la coparticipación del Estado español mediante la demanda específica de mujeres extranjeras para los sectores de servicio doméstico y cuidado de personas dependientes y el aparente funcionamiento de redes migratorias femeninas.

**Condori Apaza, M. (2006). Migración, Inserción y Trayectoria de Puneños en la ciudad de Huancayo, (Tesis Magisterial), Facultad Ciencia Sociales, Perú.**

**Objetivo:**

Condori (2006) Conocer las causas que impulsaron a los puneños a emigrar de sus lugares de origen.

Describir el proceso de migración, inserción y asentamiento de puneños en la ciudad de Huancayo.

**Conclusiones:**

Los puneños residentes en la ciudad de Huancayo fueron expulsados del ámbito rural a causa de la agudización del problema de la tierra, debido al crecimiento demográfico que trajo consigo la acentuación del fraccionamiento extremo de las tierras indígenas. Sumándose a esto las condiciones climáticas desfavorables y la alta concentración de tierras agrícolas por parte de los hacendados quienes expandían sus terrenos cada vez más, dejando a los campesinos en las tierras menos productivas.

Los que tomaron el camino de la migración definitiva a la ciudad, fueron jóvenes pobres y carentes de tierras, con espíritu de superación quienes gracias a la ayuda económica de sus familiares y a los ahorros de trabajos previos, lograron juntar un pequeño capital con el cual emprendieron el negocio de artesanía puneña y utilizando sus redes de migración llegaron a la ciudad de Lima y 217 posteriormente a la ciudad de Huancayo, donde decidieron establecerse gracias al favorable mercado para su artesanía, la cuál era apreciada y valorada por los turistas.

Los migrantes puneños lograron insertarse exitosamente en la ciudad de Huancayo gracias a sus redes familiares y de paisanaje, las cuales estuvieron presentes desde el momento de la migración, ya que los pioneros, en su búsqueda de mejores mercados llegaron a la ciudad de Huancayo donde se establecieron y formaron sus talleres artesanales y, sin poder abastecerse en la producción, recurrieron a sus redes situados en el lugar de origen, en búsqueda de personas de confianza para que presten su mano de obra en los talleres artesanales, quienes gracias al aprendizaje obtenido y al apoyo económico y moral de sus empleadores deciden independizarse e incursionar en la misma actividad, llegando a conformar nichos económicos de artesanía de tejidos y de artesanía de jebe.

**Aníbal Sanchez, A. (2012). Perfil Migratorio del Perú 2012, Editorial: Editorial Súper Gráfica E.I.R.L, Lima.**

### **Objetivo**

Aníbal (2012) EL presente libro forma parte del proyecto "Fortalecimiento del diálogo y la cooperación entre la Unión Europea (UE) y América Latina y el Caribe (ALC) para el establecimiento de modelos de gestión sobre migración y políticas de desarrollo", el cual es implementado por la OIM en asociación con la Fundación Internacional y para Iberoamérica

de Administración y Políticas Públicas (FIIAPP), con el objetivo de contribuir a mejorar las capacidades de las instituciones nacionales y regionales para la elaboración y actualización de fuentes de información sobre las migraciones.

El proyecto busca apoyar a los gobiernos a mejorar sus conocimientos sobre la situación migratoria en América Latina y el Caribe con relación a los flujos intra y extrarregionales, y se tiene previsto desarrollar una evaluación de las estructuras de recolección de datos y de las rutas migratorias entre los países de la región y Europa. El proyecto, que además incluye la elaboración de los perfiles migratorios de Ecuador, Jamaica y Nicaragua, toma en consideración los principios básicos del Foro Mundial sobre Migración y Desarrollo, que constituye una iniciativa de los Estados para discutir los aspectos relacionados con dichos temas.

Este libro analiza la problemática de la migración internacional peruana bajo el contexto de la realidad nacional e internacional. Considera el marco de los derechos fundamentales de las personas de tener la posibilidad y libertad de moverse, tomando en cuenta el marco normativo del país y el de la comunidad internacional.

### **Conclusiones:**

El seguimiento del fenómeno migratorio peruano, tanto de inmigración como de emigración, requiere información continua, actualizada y de calidad, de apoyo a la política pública, que se nutra de los censos nacionales, de las encuestas de hogares y de los registros administrativos que utilizan las instituciones del Estado. El INEI ha venido produciendo continuamente diferentes documentos, entre los cuales destacan el Boletín Mensual del Movimiento Migratorio y Estadísticas de la Emigración Internacional de Peruanos e

inmigración de Extranjeros. Es necesario mantener estos documentos permanentemente actualizados, aspecto que también es objetivo institucional del INEI.

Es necesaria la implementación de un Sistema de Información sobre la Migración Internacional debidamente sistematizado e integrado, en el cual se registre la información que producen todas las instituciones relacionadas al tema. Elaborar dicho sistema, así como su respectiva actualización es un reto a cumplir con la participación de todos los sectores involucrados, sin embargo no hay que dejar de reconocer que el exhaustivo trabajo que viene desempeñando el INEI.

Es importante que en las encuestas y censos que se ejecuten en el país se puedan incorporar, como un costo marginal, el estudio de la migración internacional, con una batería mínima de preguntas necesarias.

Es de mucha necesidad e importancia ejecutar una encuesta nacional sobre migración y remesas a los hogares peruanos. Con el fin de conocer información sobre las características de los hogares involucrados en la migración internacional y receptores de remesas, esta encuesta, cuyo diseño deba tener una inferencia nacional, urbana y rural, brindaría también información sobre los migrantes internacionales a través de un informante calificado del hogar.

**Altamirano Rúa, T. (2009). Migración, remesas y desarrollo en tiempos de crisis, Departamento Ciencia Sociales, Editorial: Pontificia Universidad Católica del Perú. CISEPA, Lima.**

**Objetivo:**

Altamirano (2009) afirma que la crisis económica iniciada en el 2008 viene constituyéndose en uno de los sucesos más importantes de principios de este siglo. Las continuas referencias a la crisis del 29, en el pasado siglo, son solo un botón de muestra de lo que los principales analistas económicos piensan que puede llegar a ser su alcance. Uno de los aspectos interesantes de este estudio es que no se analiza la migración solo desde el punto de vista de los números y flujos de personas o remesas monetarias. Al contrario, su riqueza estriba en que nos permite abordar el tema de la migración desde una mirada más amplia. Llama particularmente la atención la inserción del migrante en un conjunto de redes que lo vinculan tanto con el país de origen, como con el de destino, en el que el contacto que se establece no es solamente con la población nativa de ese país, sino también con los otros migrantes, provenientes de otros países y regiones. El migrante se convierte así en una suerte de vector por medio del cual se transmiten nuevas ideas y pautas de comportamiento que son diferentes tanto en el país de origen como en el de destino. El tema de la interculturalidad y la migración nos abre un mundo fascinante de investigación. No está de más recordar, como ejemplo, que el ascenso del español o castellano como segundo idioma en el mundo de hoy no se debe y esto ya lo ha señalado Mario Vargas Llosa, la belleza de la prosa de Cervantes, sino al influjo de migrantes hispanohablantes, que a lo mejor ni conocían El Quijote, en los países centrales, y de manera especial, en Estados Unidos.

Ligado al tema de la interculturalidad está el hecho de que la migración internacional y nacional acontece en el contexto de lo que el autor denomina la cuarta globalización marcada por una red de vínculos, dependencias e interdependencias, que se ven mediadas por la tecnología digital. Este soporte o medio acelera el proceso de intercambios y facilita la comunicación a tal punto que hablamos hoy de familias transnacionales; padres, hijos(as), madres, cónyuges, hermanos(as) que se conectan por internet de manera regular, casi cotidiana.

En este libro revela las grandes capacidades humanas, organizacionales y sociales ante las adversidades. Parte de la premisa de que es posible diseñar políticas de desarrollo que incorporen la migración internacional con las remesas y el capital humano, social, cultural y físico. A tal efecto, incluimos ejemplos de casos concretos que se están aplicando para, al final del libro, concluir con un modelo de desarrollo que es más que una teoría, porque se sostiene en datos y hechos que tienen sus correlatos en la realidad o realidades comparativas en diversos países. (p.13)

**Aníbal Sanchez, A. (2008). Migración peruana y remesas, peruanos migrantes en la ruta de “El quijote”, Editorial: Editorial de la Universidad Católica Sedes Sapientiae, Lima.**

La migración internacional es un fenómeno mundial que en cifras se expresa en 191 millones de migrantes y la tendencia sigue creciendo a través de los años, 3% de la población mundial. Se puede señalar que en el Perú el caso tiene los mismos factores, resaltando la migración de carácter laboral. Estos factores se analizan en base a diferentes corrientes teóricas que intentan explicar el fenómeno en mención. Es cierto que el Perú presenta hace un



buen tiempo un crecimiento económico importante, el caso es que estos beneficios esta llegando lentamente a las mayorías.

Centrándonos en el tema de la migración Perú-España, el Perú desde el siglo XVI, hasta el siglo XX, ha sido un país netamente receptor de inmigrantes, desde los primeros españoles, pasando por los italianos, africanos, chinos, japoneses, principalmente, han hecho del Perú un país pluricultural y pluriracial. Respecto a la migración peruana a España, podemos señalar que es un fenómeno que viene desde hace mucho, pero dinamizándose a mediados del siglo XX, este crecimiento además de tener los factores globales de migración, se suma el idioma, como una característica de atracción para el migrante peruano.

El 60% de peruanos en España, se instalaron en dicho país en los últimos siete años (2000- 2007). En la actualidad, España ocupa el tercer lugar como el país de destino que mas prefieren los peruanos. De las comunas preferidas por los peruanos migrantes no sólo esta Madrid, sino también tenemos a Cataluña-Barcelona, entre las principales. El 60% de ellos ocupan departamentos alquilados. Se calcula en tres millones de migrantes que salieron de nuestro país entre los años 1930 y 2007, La metodología de cálculo para dicha estimación, ha tomado los datos de las fuentes señaladas, la Encuesta Nacional Continua (ENCO) 2006 y los registros administrativos de control migratorio.

A partir de la proporción de peruanos emigrantes obtenidos por la ENCO, se determinó la tendencia de la evolución de la emigración internacional. Las remesas que aquellos compatriotas envían, es el lazo que sigue uniéndolos con su país de origen, y el impacto en las familias tiene que ver con las condiciones de vida de las mismas, es decir, es parte de la idiosincrasia peruana que el migrante suele no desamparar a su familia que se encuentra lejos

y espera algo de ellos. En la actualidad, los migrantes peruanos, especialmente los que se encuentran en situación irregular, viven una situación de zozobra, ante el endurecimiento de las políticas antiinmigrantes de los países desarrollados, especialmente en los EEUU y la Unión Europea, se estima un 40% de peruanos se encuentran en situación irregular.

Por las condiciones actuales del país, se puede decir que la emigración tendría un estímulo para dejar de crecer e incluso incentivar políticas de retorno para los peruanos en el exterior. El Perú busca fortalecer los vínculos con otros países, y tener mayor presencia en los acontecimientos económico-sociales a nivel mundial. El año 2008 se presenta como un año crucial para establecer pasos concretos hacia la integración entre Perú y América latina, con la Unión Europea y con los países de la Región Asia-Pacífico. Finalmente, hay que señalar que, en los últimos 18 años, Un Millón 940 mil 817 peruanos, viajaron al extranjero y no han retornado. (p.27)

**Aníbal Sanchez, A. (2013). Empleo informal y precariedad en el Chile actual, (Tesis de Licenciatura), Facultad de Ciencia Sociales, Chile.**

**Objetivo:**

Sáez (2013) Identifica como el empleo informal ha influido o a presentado un cambio notorio en la economía de los sectores donde se básicamente abunda este tipo de comercio.

Analizar cómo es que el empleo informal sostiene una continuidad en la actualidad siendo un fenómeno extendido en todo el territorio de Chile. (p.6)

## Conclusiones:

Como se ha visto, en el Chile actual prácticamente la mitad (51,5%) de los ocupados tienen empleo informal. Esto equivale a más de tres millones de trabajadores. Desde una estrategia de análisis que contempla la otra cara del problema, la proporción de empleos que se corresponden vis a vis con el estatuto formal del trabajo (empleos protegidos)<sup>80</sup> se acerca a un 39% del total de ocupados a nivel nacional, de acuerdo a datos de Fundación Sol (Fundación Sol, 2011). Este gran volumen de empleos informales alberga heterogéneas condiciones de empleo. A tal punto que bien podría cuestionarse la conveniencia de hacer uso de un concepto tan amplio de informalidad.

Se debe insistir, sin embargo, en la utilidad de esta perspectiva. En primer lugar pues permite - en línea con la preocupación por la calidad del empleo planteada desde la OIT- mostrar el costo que se ha pagado por reducir el desempleo, generando puestos de trabajo en los que muchas veces ni siquiera se reconoce el estatus de trabajador de los ocupados; así como empleos con altos niveles de precariedad y baja cobertura de derechos laborales.

Del otro lado, esta perspectiva analítica muestra también empleos informales con niveles de ingreso mayores a los de los empleos formales, como en el caso de los propietarios de empresas informales. O niveles de ingreso cercanos a los de los empleos formales, a pesar del desconocimiento de algunos derechos laborales.

La categoría que representa esta faceta con mayor claridad es la de Asalariados Desprotegidos, con altos niveles de calificación, se trata de trabajadores sin cobertura en derechos como cotizaciones previsionales o de salud. (p.105)

## 2.2 Bases Teóricas

### 2.2.1 Migración

Según la CONAPO (Consejo Nacional de Población) en términos sociales humanos una migración es el desplazamiento de personas desde su lugar de residencia habitual hacia otra, en algunos casos se mudan de país por un período determinado de tiempo. Se produce una migración cuando un grupo social, sea humano o animal, realiza un traslado de su lugar de origen a otro donde considere que mejorará su calidad de vida. Implica la fijación de una nueva vida, en un entorno social, político y económico diferente y, en el caso de los animales un hábitat distinto, que sea más propicio para la subsistencia de la especie. (Pérez & Gardey, 2012).

#### **Tipos de Migración:**

##### **De acuerdo a la voluntad:**

**Migraciones forzadas:** en este tipo de migraciones los individuos deben trasladarse porque su vida se encuentra amenazada, no por una decisión propia. Esto es muy común cuando se producen desastres naturales o bien, enfrentamientos bélicos.

**Migraciones voluntarias:** en estas migraciones quienes se trasladan lo hacen por propia voluntad y con el objetivo de mejorar su calidad de vida.

##### **De acuerdo al tiempo que duren:**

**Migraciones temporarias:** en este caso, el migrante se asentará en el lugar de destino por un lapso de tiempo predeterminado.

**Migraciones definitivas:** en estas migraciones, los migrantes se asientan en el lugar de destino de manera permanente. No se prevé un traslado próximo.

**De acuerdo con el flujo migratorio:**

**Flujos entre países poco desarrollados:** en estos flujos los migrantes que pertenecen a países poco desarrollados se trasladan más allá de sus fronteras nacionales y se asientan en otros países que presentan condiciones similares de desarrollo.

**Flujos entre países desarrollados:** estos traslados son internacionales y se dan de un país desarrollado a otro que presenta condiciones similares. Las principales causas de estas migraciones tienen que ver con cuestiones laborales. Estas pueden ser que la empresa traslade a sus trabajadores o bien, que no se encuentre trabajo en el país de origen, por lo que se opte por ir en búsqueda de un puesto acorde al nivel educativo. (Enciclopedia de Clasificaciones, 2016)

**Clases:**

**Emigración:** Que es la salida de personas de un país, lugar o región, para establecerse en otro país, lugar o región. La emigración implica una estimación negativa del nivel de vida de una persona y de su entorno familiar y una percepción de que al establecerse en otra parte aumentarán sus perspectivas económicas, sociales o de otro tipo o, por lo menos, de que sus esperanzas de una vida mejor se harán efectivas en el futuro.

**Inmigración:** Es la llegada a un país de personas procedentes de otro país o lugar. Representa una de las dos opciones o alternativas del término migración, que se aplica a los movimientos de personas de un lugar a otro y estos desplazamientos conllevan un cambio de residencia temporal o definitiva.

## **Paradigmas:**

### **Migración interna y desarrollo económico**

Dejando de lado corrientes filosóficas, podemos definir al trabajo como un insumo. El trabajo tendrá que estar presente en el lugar en dónde se realiza la producción, pero a diferencia de otros insumos, éste no puede ser enviado al lugar de producción con total libertad. Entonces, la migración resulta además de un fenómeno social, un fenómeno económico que interfiere en el proceso productivo de las empresas y por ende factor clave en el desarrollo económico de las regiones.

La mayor literatura de migración en México está enfocada en la migración rural-urbana. Más rezagado está el estudio de la migración interregional no necesariamente rural-urbana. En sus escritos, (Hall, 2000-2003) define como determinantes para migrar, entre otras cosas, si se es dueño de vivienda propia, la distancia entre los dos puntos como una variable que aproxima el costo de migrar y los más importantes: disponibilidad de empleo y el salario base que se maneja en la región a migrar. En teoría, el diferencial de salarios entre regiones y la probabilidad de conseguir un empleo (tasa de desempleo), se convierten en las principales variables para la decisión.

Con base en lo anterior, se podría hablar de la migración como un proceso que genera mayor desarrollo y que trae una mejor calidad de vida para el que emigra (de no ser así, la migración no tendría sentido). El mayor desarrollo se daría como una relocalización de los factores de producción hacia donde son más productivos, la productividad medida como el salario que recibe la persona, y la calidad de vida, aunque algunos no estarán de acuerdo, como un mejor ingreso por las mismas razones. (Global Migration, 2016)

## **Modelos:**

### **Modelos Markovianos**

Faura & Gómez (2001) Hacen mención estos modelos en su revista que según a su criterio analítico son necesarios plasmarlos.

Se llaman así por estar basados en los procesos de Markov, en concreto las cadenas de Markov.

El sistema tiene la propiedad de Markov. La existencia de esta propiedad implica que el estado del sistema se alcanza como una función de su historia reciente. En la mayoría de los casos, se supone que la probabilidad de estar en un estado dado depende sólo de donde se estaba en el período inmediatamente anterior (hipótesis de Markov de primer orden).

Así, la historia pasada del proceso no da información adicional sobre qué estado va a ser ocupado en el futuro. Pero esta hipótesis no siempre se verifica en muchos de los casos reales.

Los cambios de estado ocurren en tiempos discretos, es decir, las transiciones tienen lugar sólo en intervalos regulares de tiempo. Sin embargo, en algunas situaciones los cambios entre estados no ocurren regularmente, sino que pueden ser el resultado de otros procesos que tienen su propia distribución de probabilidad.

### **Modelos Económicos**

Dentro de este grupo incluimos aquellos modelos que poseen una mayor fundamentación económica y tienen carácter explicativo y predictivo

Esto sugiere la existencia de factores económicos, sociales y medioambientales, que afectan a la decisión de la migración y no sólo a cuestiones relacionadas con los salarios. También considera que la migración varía en función de diferentes caracteres, como la edad (pues los más viejos tienen un horizonte temporal más corto en el que disfrutar de los beneficios), y la dimensión espacial (al tener en cuenta el coste del movimiento). El modelo presenta el inconveniente de la falta de información de los individuos para calcular los costes y los beneficios. (p. 210)

### **Teorías:**

#### **Tipos de teorías**

Las migraciones han sido analizadas desde el punto de vista de distintas disciplinas académicas, existiendo hoy un conjunto de teorías altamente especializadas sobre las mismas. Lamentablemente, esta especialización no siempre ha ido en provecho del diálogo interdisciplinario y una visión más holística del proceso migratorio. En particular, los enfoques económicos, con su aplicación de modelos fuertemente sofisticados y formalizados matemáticamente, han tendido a crear un campo de estudios prácticamente separado del resto de las otras disciplinas.

A pesar de esta diversificación y especialización se pueden establecer ciertos parámetros para agrupar los distintos enfoques en uso. Una forma simple de clasificar estos enfoques es atendiendo al énfasis que se pone en distintos aspectos de los fenómenos migratorios



## **Enfoque migratorios a nivel macro**

### **Enfoque demográfico**

El enfoque demográfico es característico de este nivel de análisis, poniendo el acento sobre las disparidades en cuanto al desarrollo poblacional entre diversas regiones y países. Esta es, sin duda, la base de todo análisis serio de los fenómenos migratorios que alcanza una importancia cuantitativa ya que nos da una visión general sobre la existencia de un potencial o de una demanda migratoria.

Esto se relaciona, en general, con la fase en que diversas zonas del mundo se encuentran en la así llamada “transición demográfica”, es decir, en los cambios en la relación entre la tasa de natalidad y de mortalidad que explican la gran expansión demográfica de los últimos dos siglos.

### **Enfoque Sociológico**

Un enfoque sociológico a nivel macro es aquel que acostumbra llamarse “paradigma de la modernización”, que asocia las migraciones con procesos de cambio socioculturales que predisponen a aumentar la movilidad humana.

Se pasaría así de una situación de mayor sedentariedad y fuerte adscripción al entorno local, propia de una “sociedad tradicional”, a una situación de alta movilidad y adscripciones difusas a distintos niveles, propia de una “sociedad moderna”. Estos cambios potenciarían primero las migraciones internas y, en particular, el proceso de urbanización, para luego pasar a una fase de migraciones de más largo alcance incluyendo las internacionales.

## **Enfoque económico**

A nivel económico, la economía ortodoxa o “economía neoclásica” ha acentuado las diversas dotaciones de factores productivos (recursos naturales, trabajo, capital, etc.) en diversas áreas y países, lo que da una retribución económica diferente al uso de esos factores. En el caso de las migraciones la abundancia de fuerza de trabajo en relación a otros factores productivos potenciaría la emigración debido a los bajos salarios de un trabajo superabundante. (Global Migration, 2016)

## **Empleo Informal**

Se denomina empleo a la actividad laboral de quienes trabajan y perciben ingresos al margen del control tributario del Estado y de las disposiciones legales en materia laboral.

En este sentido, el empleo informal se refiere a la actividad laboral de los trabajadores independientes, los vendedores ambulantes, las trabajadoras de servicio doméstico, los limpiavidrios, entre otros.

Este tipo de empleos, por lo general, son mal remunerados y ofrecen condiciones laborales deficientes. Además, debido a que no cuentan con la debida protección legal para las relaciones laborales, son empleos sin protección social, que no brindan estabilidad económica para los trabajadores. (Empleo informal, 2015)

## **Tipos:**

Barba (2011) Analiza los siguientes conceptos según los estudios realizados:

## **Empleo Formal**

El empleo formal es aquel que proporciona el estado o la iniciativa privada; tributa al estado, es sujeto de estadística, es legal, reúne al sector público y al sector privado moderno, generalmente cubiertos por sistema de protección.

## **Empleo Informal**

Agrupar a los trabajadores/as independientes no profesionales, a los microempresarios/as y al servicio doméstico, tradicionalmente, las actividades informales se han caracterizado por falta de protección social y menor estabilidad que la proporcionada por los empleos formales, aunque no realice las actividades ilícitas puede anclarse en la ilegalidad (vendedor ambulante, por ejemplo, distribuidores de piratería, chicleros, “toreros” limpiaparabrisas).

## **Autoempleo**

Es la actividad de una persona que trabaja para sí misma de forma directa en unidades económicas (un comercio, un oficio o un negocio) de su propiedad que las dirige, gestiona y que obtiene ingresos de las mismas, es una alternativa al mercado laboral cuando quien necesitando empleo y no que es posible o no desea encontrar un empleador, se convierte en emprendedor.

El auto empleado crea su propio puesto de trabajo (empleador), utilizando su ingenio; su capital y su esfuerzo para generar oferta de trabajo, y a medida que pase de ser un empleo (empleado) para más gente.

Bajo la etiqueta de autoempleo suele incluirse ser un trabajador autónomo, contratado por honorarios o por su nivel de especialización (profesiones libres, Free Lancer, comisionistas), así también la creación de nuevas empresas como fuentes de trabajo para sus accionistas especialmente en caso de pymes y franquicias.

### **Subempleo**

En la clasificación internacional uniforme de ocupaciones Ciou (Equipo , 2005) el término “subempleo” se utiliza para indicar el empleo inadecuado, en relación con normas específicas o empleos alternativos de acuerdo con sus calificaciones, por ejemplo, insuficiencia en el volumen de trabajo (subempleo visible) o distribución imperfecta de los recursos de mano de obra y subutilización de la capacidad o destrezas de la persona “subempleo invisible”.

Es cuando una persona capacitada para una determinada ocupación, cargo o puesto de trabajo opta por tomar trabajos menores en los que generalmente se gana poco, también ocurre en algunas empresas donde la persona con un cargo menor y después se capacita y se titula.

### **Sinecura**

Empleo o cargo altamente retribuido que ocasiona poco o ningún trabajo, generalmente son cargos políticos o administrativos que trae aparejados privilegios prebendas pero no conlleva obligaciones específicas también llamada canonjía o satrapía.

**Clases:****Trabajo Tiempo Completo**

Son aquellos trabajos en los cuales requiere del empleado una jornada completa. La cual varía según el país, Generalmente son 6 u 8 horas diarias. Y están destinados a una dedicación exclusiva quedando poco tiempo para el estudio o realización de cursos. Destinado especialmente a profesionales, recién recibidos o trabajadores que no realizan ningún estudio.

**Trabajo Medio Tiempo**

A diferencia del trabajo full time, este trabajo requiere pocas horas diarias para que el sujeto pueda dedicarse también a sus estudios. Están destinados a estudiantes avanzados de distintas carreras, con el fin de brindarles una oportunidad de comienzo. El sueldo es menor que los trabajos full time. (Day, 2013)

**Paradigmas:****Efectos del modelo de la producción flexible**

Peñaloza (2007) Analiza detalladamente que en círculo empezaba por un cambio en las tecnologías de información que modificada algún proceso productivo de manera radical, o permitía adaptar lotes de producción sin interrumpir el proceso productivo, lo que derivó en nuevos productivos, modelos diferentes, o bien productos con usos distintos orientados a mercados específicos y con precios relativamente bajos, es decir, la fabricación en serie estaba dando paso a la producción flexible facilitada por las nuevas tecnologías que permitían reprogramar el proceso y adaptarlo a la demanda.

Las condiciones necesarias para que tenga éxito la producción en serie son los intereses políticamente definidos de los productores y consumidores, una vez que una constelación de fuerzas de mercado ha reconducido a una economía nacional por una determinada senda tecnológica, la lógica invariable de la tecnología elegida dicta la evolución posterior. (p.155)

### **Modelos:**

López & López (2015), Plasman el siguiente modelo:

#### **El pleno empleo en el enfoque neoclásico original**

Los supuestos básicos del mercado de trabajo neoclásico son; 1) la oferta de trabajo se relaciona positivamente con el salario real, ceteris paribus; 2) La demanda de trabajo se determina en un ambiente de competencia perfecta; por lo que ella guarda una relación negativa con el salario real y su posición solo cambia cuando la productividad del trabajo varía por algún choque exógeno; 3) Los salarios y los precios son perfectamente flexibles y sus variaciones permiten eliminar el exceso de demanda en el mercado. Estos supuestos hacen posible que el mercado de trabajo se “vacíe” en su totalidad.

#### **Modelo neoclásico: La teoría del capital humano**

Becker (1964) En el marco del retorno progresivo de la teoría neoclásica se produce una intensa y paralela revisión de sus planteamientos sobre el mercado de trabajo, cuyas limitaciones se hacían cada vez más patentes cuando se confrontaban con la realidad.

La constatación de la falta de homogeneidad tanto en la oferta de trabajo – esto es, en la cualificación de los trabajadores – como en los puestos de trabajo ofertados por los

empresarios condujo a la elaboración de la que se puede ser considerada como la principal aportación de la escuela neoclásica a la economía laboral: la teoría del capital humano.

## **Teorías:**

### **Teoría del capital humano**

Esta teoría, originariamente formulada por Schultz (1961), Becker (1964) y Mincer (1974) Becker (1964) plantea que heterogeneidad de los trabajadores no obedece tan sólo a razones de naturaleza genética, a capacidades innatas, sino que constituye, sobre todo, el resultado de los diferentes grados de inversión que estos realizan en su formación y en la adquisición de una determinada cualificación. La heterogeneidad es, por lo tanto, la resultante de un proceso de inversión: de inversión en capital humano.

El análisis se plantea, en un primer momento, en el ámbito de las decisiones individuales, estaba haciendo la hipótesis de que el sujeto tiene la capacidad de elección tanto sobre la cantidad de trabajo que está dispuesto a ofertar como sobre la calidad en un tipo de formación específica.

A partir de ahí, la consecuencia inmediata que puede extraerse es que las retribuciones percibidas por los trabajadores dependerán directamente de su nivel de formación puesto que cuanto mayor sea este más elevada se entiende que será su productividad marginal. La decisión (individual) de invertir en formación puede plantearse, entonces, como un proceso de sustitución de renta actual por mayor renta futura, siendo la tasa de desacuerdo temporal a la que cada individuo efectuó dicho cálculo un elemento decisivo sobre su nivel y formación y posterior remuneración.

La teoría del capital humano supone, por lo tanto, una sorprendente profundización del análisis neoclásico cuyas implicaciones trascienden la economía laboral para extenderse hacia otras dimensiones de la economía,

La Economía neoclásica completa la cuadratura del círculo con una teoría en la que ha desaparecido el trabajo como factor productivo específico pero, también en la que tampoco existe desempleo porque las economías se encuentran siempre en su nivel de pleno empleo y por lo tanto el desempleado se encuentra en esa situación porque así lo desea.

## **2.3 Definiciones Conceptuales**

### **2.3.1 Migración**

Pérez & Gardey (2012) Afirman que la migración es el desplazamiento de personas desde su lugar de residencia habitual hacia otra, en algunos casos se mudan de país por un período determinado de tiempo. Se produce una migración cuando un grupo social, sea humano o animal, realiza un traslado de su lugar de origen a otro donde considere que mejorará su calidad de vida. Implica la fijación de una nueva vida, en un entorno social, político y económico diferente y, en el caso de los animales un hábitat distinto, que sea más propicio para la subsistencia de la especie.

### **2.3.2 Empleo Informal**

Se denomina la actividad laboral de quienes trabajan y perciben ingresos al margen del control tributario del Estado y de las disposiciones legales en materia laboral.

En este sentido, el empleo informal se refiere a la actividad laboral de los trabajadores independientes, los vendedores ambulantes, las trabajadoras de servicio doméstico, los



limpia vidrios, entre otros. Este tipo de empleos, por lo general, son mal remunerados y ofrecen condiciones laborales deficientes. Además, debido a que no cuentan con la debida protección legal para las relaciones laborales, son empleos sin protección social, que no brindan estabilidad económica para los trabajadores. Empleo informal (2015)

### **2.3.3 Influencia**

Pérez & Gardey (2009) Afirman que la influencia es la acción y efecto de influir. Este verbo se refiere a los efectos que una cosa produce sobre otra. Así, referida a las personas, la influencia es el poder o la autoridad de alguien sobre otro sujeto. Ese poder puede utilizarse para intervenir en un negocio, para obtener una ventaja o para ordenar algo. En otras palabras, la influencia es la capacidad de controlar y modificar las percepciones de los demás.

## **2.4 Formulación de Hipótesis**

### **2.4.1 Hipótesis General**

Existe relación de la migración en el empleo informal en el Centro Poblado José Carlos Mariátegui de Huaura 2016.

### **2.4.2 Hipótesis Específicas**

Existe relación significativa entre la migración y el ingreso económico obtenido del empleo informal de los pobladores del Centro Poblado José Carlos Mariátegui, distrito de Huaura 2016.

Existe relación significativa entre la migración y las condiciones de empleo de los pobladores del Centro Poblado José Carlos Mariátegui, distrito de Huaura 2016.

## CAPITULO III

### METODOLOGÍA

#### 3.1 Diseño Metodológico

##### 3.1.1 Tipo y Nivel de Investigación (Método General)

- El trabajo de investigación planteado por su propósito fundamental se consideró de nivel descriptivo correlacional, no experimental porque se quiere responder el grado de influencia que aborda en relación a las dos variables “Migración” y “Empleo Informal” como una investigación de tipo aplicada, por que tratamos de analizar el problema y plantear soluciones para que las instituciones pertinentes las apliquen.

Por su función científica se considera que es un: No experimental, porque

1. Estudio exploratorio: hemos comenzado explorando el caso teniendo como base el aspecto teórico y realizando algunas revisiones bibliográficas.
2. Es correlacional: porque establece relación entre las dos variables estudiadas.

**Método:** El método general que orienta la presente investigación es el estudio científico (comprende el problema, el marco teórico, las hipótesis, contrastación de hipótesis y conclusiones) apoyado por los siguientes métodos:

- Deductivo – Inductivo

Al plantear el problema de observar un caso y generalizar el mismo logrando los resultados se deduce, los que no han participado de la muestra que también están inmersos en el problema.

- Método Analítico – Sintético

Es el tratamiento de los resultados, cada variable es desglosada en sus variables, indicadores, etc. y luego recomponemos los elementos en el todo.

- Método Concreción – Abstracción

Ayuda a la Operacionalización de las variables, se parte de la variable (abstracción) y se llega a los indicadores e ítems, con los cuales se concreta la medición.

### 3.1.2 Enfoque

#### **El enfoque sistémico**

El enfoque sistémico considera a todo objeto como un sistema o como componente de un sistema, entendiendo por sistema un conjunto de partes entre las que se establece alguna forma de relación que las articule en la unidad que es precisamente el sistema.

#### Sistema

El concepto de sistema es muy amplio y abarca tanto sistemas estáticos como sistemas dinámicos. Un recipiente con agua, en el que no entra ni sale líquido (y como consecuencia el nivel permanece constante) es, en principio, un sistema estático, otros sistemas estáticos podrían ser la estructura de un edificio, una piedra, etc.

Un depósito en el que entra y sale agua es un sistema dinámico, otros sistemas dinámicos son, por ejemplo, el sistema circulatorio sanguíneo, una célula viva, el motor de un automóvil funcionando, etc. En el enfoque sistémico se centra el análisis en los sistemas dinámicos, y desde esta óptica se plantea que:

Los elementos de un sistema forman un todo y pueden ser conceptos, objetos o sujetos; estos elementos pueden ser vivientes, no vivientes o ambos simultáneamente, así como también ideas, sean éstas del campo del conocimiento ordinario, científico, técnico o humanístico, las que no pueden concebirse como sueltas o independientes del contexto o sistema en el que están insertas. La interacción entre los elementos y la organización de los mismos es lo que posibilita el funcionamiento del sistema. Los sistemas tienen una finalidad (sirven para algo), en otras palabras cumplen una función, tanto los naturales como los diseñados por el hombre.

Todo sistema forma o puede formar parte de un sistema más grande que podemos llamar supersistema, metasistema, etc. (es decir es, o puede ser, un subsistema) o estar compuesto de subsistemas, éstos no son otra cosa que sistemas más pequeños, los que a su vez pueden estar compuestos de otros más pequeños aún, y así podríamos seguir hasta llegar a los componentes más elementales de todo lo que existe en el universo. El concepto de sistema es válido desde una célula hasta el universo considerado como un sistema de sistemas.

El enfoque es cuantitativo, no experimental y transversal.

### 3.2 Población y Muestra

Tamaño y Muestra de la Población: Hombres y Mujeres que pertenecen al PEA.

Hombres y Mujeres que pertenecen al PEA.	
Hombres y Mujeres que Diariamente Buscan Trabajos	180

$$n = \frac{N * Z\alpha^2 * p * q}{d^2 * (N - 1) + Z\alpha^2 * p * q}$$

Dónde:

- N = Total de la población
- $Z\alpha = 1.96$  al cuadrado (si la seguridad es del 95%)
- P = proporción esperada (en este caso  $5\% = 0.05$ )
- $q = 1 - p$  (en este caso  $1 - 0.05 = 0.95$ )
- d = precisión (en su investigación use un 5%).

$$180 * 1.96 (2) * 0.05 * 0.95$$

---

$$0.05^2 * (216 - 1) + 1.96^2 * 0.05 * 0.95$$

$$180 * 3.8416 * 0.0475$$

-----

$$0.0025 * 179 + 3.8416 * 0.0475$$

$$691.488 * 0.0475$$

-----

$$0.4475 + 0.182476$$

$$32.84$$

$$----- = 52.1352 = 52$$

$$0.6299$$

La población total de hombres y mujeres que pertenecen al PEA es de 180 personas y al momento de sacar la muestra es 52

**Criterios de Inclusión:**

- A. Hombres y Mujeres que buscan trabajo a diario.
- B. Hombres y Mujeres que van de 14 a 65 años.
- C. Personas con niveles de entrenamiento en faenas agrícolas

### 3.3 OPERACIONALIZACION DE LAS VARIABLES (V1 MIGRACIÓN)

VARIABLES	DEFINICION			ITEM/
	CONCEPTUAL	DIMENSIONES	INDICADORES	PREGUNTAS
<b>MIGRACIÓN</b>	La migración es el desplazamiento de la población (humana o animal) que se produce desde un lugar de origen a otro destino y lleva consigo un cambio de la residencia habitual en el caso de las personas o del hábitat en el caso de las especies animales migratorias	Social	Familia Relaciones Sociales	6,9,11
		Político	Inestabilidad Poblacional	8,13,15
		Económico	Pobreza Canasta Básica Familiar Insuficiente.	5,10,14,16
		Cultural	Diferentes Costumbres	7,12

<b>VARIABLES</b>	<b>DEFINICION CONCEPTUAL</b>	<b>DIMENSIONES</b>	<b>INDICADORES</b>	<b>ITEM/ PREGUNTAS</b>
<b>EMPLEPO INFORMAL</b>	Es denominada así a la actividad laboral de quienes trabajan y perciben ingresos al margen del control tributario del estado, se encuentran en este grupo los trabajadores independientes, empleadas domésticas.	Económico	Ingresos	22,25
			Gastos	
		Social	Interacción Social	17,18,20,21,23
			Responsabilidad	
	Cultural	Costumbre	19,24	



### 3.5 Técnicas e Instrumentos de Recolección de Datos

#### Técnicas a emplear

- Cuestionario

#### Descripción de los Instrumentos

- Técnicas estadísticas
- Encuestas
- Entrevistas
- Observación



## CAPITULO IV

### RESULTADOS

En este capítulo se presentan las tablas cruzadas y gráficos que muestran las frecuencias de las variables migración y empleo informal.

Así mismo para contrastar se realizan en cruce de variables y la aplicación estadística para la contrastación de las hipótesis. Los resultados adquiridos del procesamiento de los datos de la encuesta aplicada a las personas del Centro Poblado José Carlos Mariátegui, distrito de Huaura 2016.

#### 4.1 Prueba de Hipótesis

##### 4.1.1 Hipótesis general

Se demostró que existe relación significativa entre la migración y el empleo informal en el Centro Poblado José Carlos Mariátegui, distrito de Huaura 2016.

En la tabla N°5: se observa que de un total de 52 personas encuestadas, el 44.2% indica que ha migrado hace poco tiempo y el 42.3% que lo ha migrado hace mucho tiempo, así mismo, el 38.5% manifiesta que está insertado en la actividad informal y el 53.8% manifiesta que está muy insertado en la actividad informal.

En tal sentido, el 28.8% de un total de 52 personas manifiestan que recién han migrado y se encuentra muy insertados en la actividad informal, así mismo, el 21.2% manifiesta que ha migrado hace mucho tiempo y está moderadamente insertado en la actividad informal. Este resultado muestra que hay una tendencia en las personas que recién migran a emplearse en la actividad informal y, a abandonar ligeramente la actividad informal cuando tienen más tiempo de haber migrado. **Ver gráfico 1**

**Tabla 1****Relación entre la migración y el empleo informal Centro Poblado José Carlos Mariátegui, Distrito de Huaura 2016**

		inserción en la actividad informal									
		Bajo %	Medio %	Alto %	Total %						
Migración	Residente de la Zona	2	3.8%	3	5.8%	2	3.8%	7	13.5%		
	Migrado hace poco tiempo	2	3.8%	6	11.5%	15	28.8%	23	44.2%		
	Migrado hace mucho tiempo	0	0.0%	11	21.2%	11	21.2%	22	42.3%		
	Total	4	7.6%	19	38.5%	28	53.8%	52	100%		

Fuente: encuesta aplicada a 52 pobladores del centro poblado José Carlos Mariátegui respecto al empleo informal y la Migración – Huaura, 2016

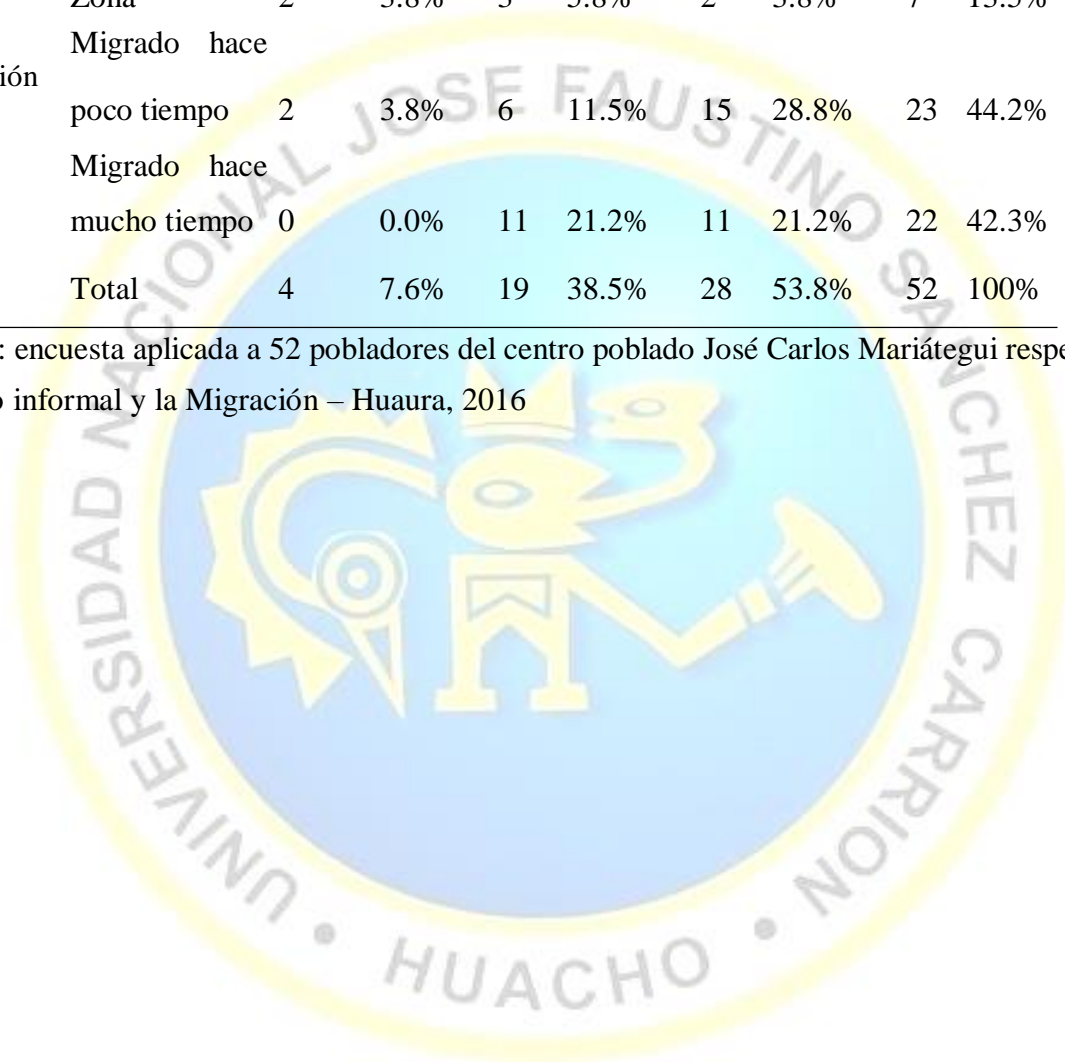

**Grafico 1**

**Relación entre la migración y el empleo informal Centro Poblado José Carlos Mariátegui, distrito de Huaura 2016.**

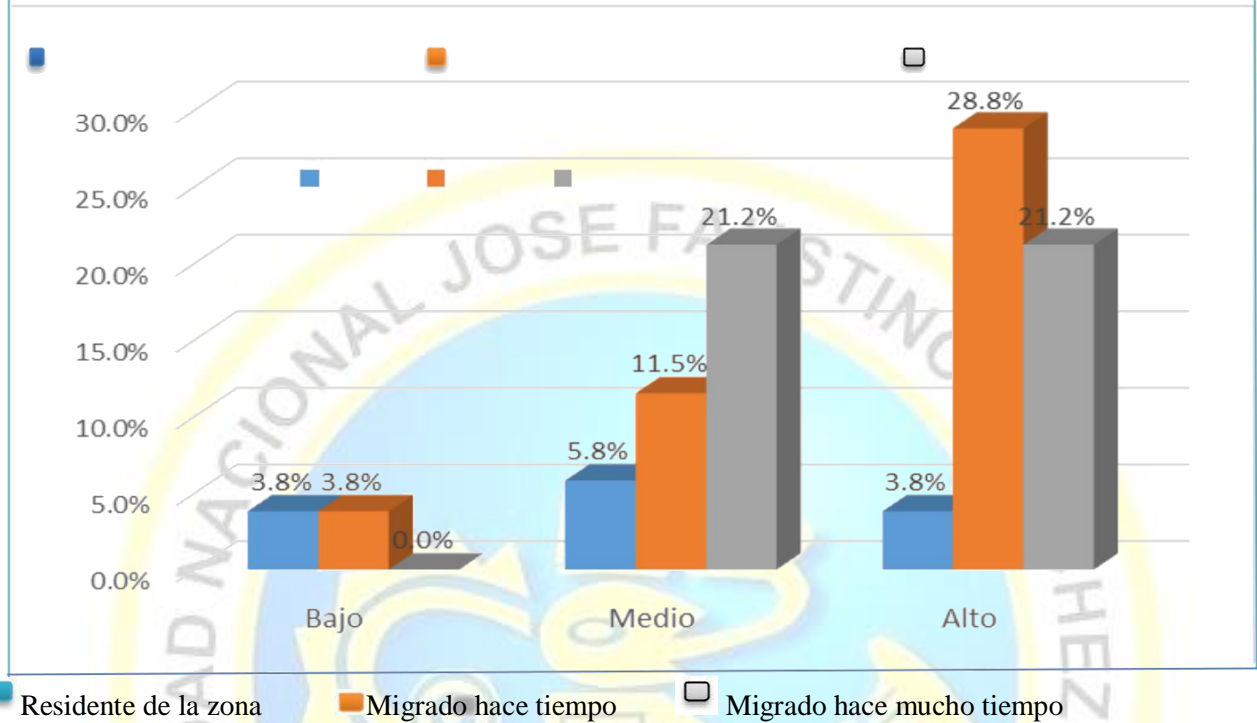

Fuente: Tabla 5

**HIPOTESIS NULA  $H_0$ :**  $> 0.05$  se rechaza

La migración no se relaciona con el Empleo Informal en el centro poblado José Carlos Mariátegui

**HIPOTESIS ALTERNATIVA  $H_i$ :**  $> 0.05$  se acepta

La migración se relaciona con el Empleo Informal en el centro poblado José Carlos Mariátegui

- Nivel de significancia:  $= 0.05$
- Nivel de confianza: 95%
- El estadístico de prueba: Chi-cuadrado

«=Σ

## Pruebas de chi-cuadrado

	Valor	Gf	Significación asintótica (bilateral)
Chi-cuadrado de Pearson	6,457 <sup>a</sup>	2	.040
Razón de verosimilitud	6.906	2	.032
Asociación lineal por Lineal	6.144	1	.013
N de casos válidos	52		

a. 2 casillas (33,3%) han esperado un recuento menor que 5. El recuento mínimo esperado es 3,37.

### a. Toma de decisión

El resultado del Chi-cuadrado el valor de la significación  $p = 0.040 < 0.05$ ; que cae en el nivel de significancia estadística, por consiguiente la decisión es rechazar la hipótesis nula y aceptar la hipótesis alternativa que determina la relación entre la migración y el empleo informal.

### b. Interpretación

Por tanto se puede afirmar que el resultado muestra que hay una tendencia en las personas que recién migran a emplearse en la actividad informal y, a abandonar ligeramente la actividad informal cuando tienen más tiempo de haber migrado

## 4.1.2 Hipótesis específica

### 1. Hipótesis 1

Se demostró que existe relación significativa entre la migración y el ingreso económico obtenido del empleo informal de los pobladores del Centro Poblado José Carlos Mariátegui, distrito de Huaura 2016.

En la tabla N°2: se observa que de un total de 52 personas encuestadas, el 44.2% indica que ha migrado hace poco tiempo y el 42.3% que ha migrado hace mucho tiempo, así mismo, el

30.8% manifiesta que su empleo le ha ayudado a obtener ingreso económico y el 59.5% manifiesta que su empleo le ha ayudado mucho a obtener un ingreso económico.

En tal sentido, el 30.7% de un total de 52 personas manifiestan que recién han migrado y su empleo le ha ayudado mucho a obtener ingreso económico, así mismo, el 25% manifiesta que ha migrado hace mucho tiempo y su empleo le ayudado mucho a obtener ingreso económico. Este resultado muestra que hay una tendencia en las personas que recién migran a considerar que el empleo informal le ha ayudado mucho a obtener ingreso económico. Ver gráfico

**Tabla 2**

***Relación entre la migración y el Ingreso Económico Centro Poblado José Carlos Mariátegui, Distrito de Huaura 2016***

	Ingreso Económico							Total
	Bajo		Medio		Alto		Total	
Residente de la zona	3	5.8%	2	3.8%	2	3.8%	7	13.5%
Migrado poco tiempo	1	1.9%	6	11.6%	16	30.7%	23	44.2%
Migrado Mucho Tiempo	1	1.9%	8	15.4%	13	25.0%	22	42.3%
Total	5	9.6%	16	30.8%	29	59.5%	52	100%

Fuente. Ibid

**Grafico 2**

**Relación entre la migración y el Ingreso Económico Centro Poblado José Carlos Mariátegui, distrito de Huaura 2016**

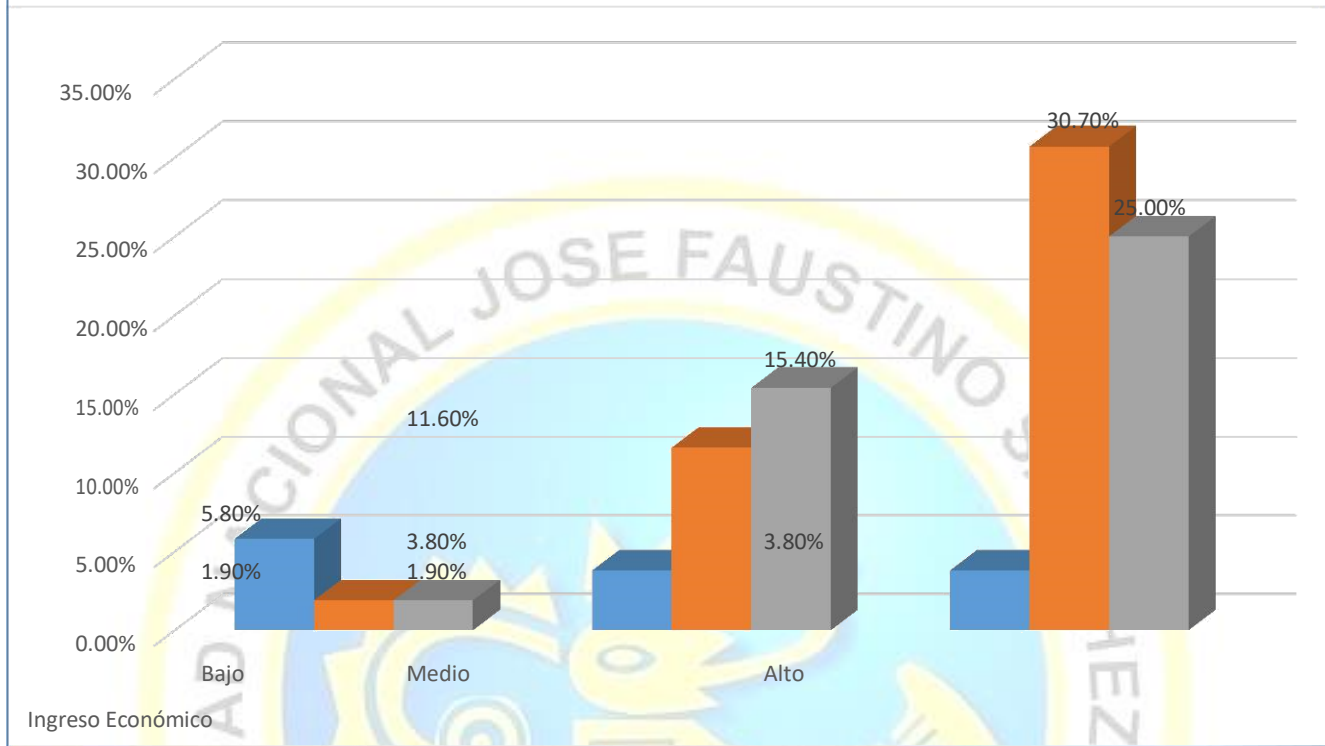

■ Residente de la zona   
 ■ Migrado poco tiempo   
 ■ Migrado mucho tiempo

Fuente: Tabla 2

**HIPOTESIS NULA  $H_0$ :  $> 0.05$  se rechaza**

La migración no se relaciona con el Ingreso Económico obtenido del empleo Informal en el Centro Poblado José Carlos Mariátegui

**HIPOTESIS ALTERNATIVA  $H_i$ :  $> 0.05$  se acepta**

La migración se relaciona con el Ingreso Económico obtenido del empleo Informal en el Centro Poblado José Carlos Mariátegui.

- Nivel de significancia: = 0.05
- Nivel de confianza: 95%
- El estadístico de prueba: Chi-cuadrado

$$\frac{(\quad - \quad)^2}{x^2 = \sum}$$

### Pruebas de chi-cuadrado

	Valor	Gl	Significación asintótica (bilateral)
Chi-cuadrado De			
Pearson	13,252 <sup>a</sup>	4	.010
Razón De			
Verosimilitud	9.836	4	.043
Asociación Lineal			
por lineal	5.788	1	.016
N De Casos			
Válidos	52		

a. 5 casillas (55,6%) han esperado un recuento menor que 5. El recuento mínimo esperado es ,67.

#### a. Toma de decisión

El resultado del Chi-cuadrado el valor de la significación  $p = 0.010 < 0.05$ ; que cae en el nivel de significancia estadística, por consiguiente la decisión es rechazar la hipótesis nula y aceptar la hipótesis alternativa que determina la relación entre la migración y el ingreso económico obtenido del empleo informal.

#### b. Interpretación

En este sentido el resultado muestra que hay una tendencia en las personas que recién migran a considerar que el empleo informal le ha ayudado mucho a obtener ingreso económico.



## 1. Hipótesis 2

Se demostró que existe relación significativa entre la migración y las condiciones de empleo de los pobladores del Centro Poblado José Carlos Mariátegui, distrito de Huaura 2016.

En la tabla N°3: se observa que de un total de 52 personas encuestadas, el 44.2% indica que ha migrado hace poco tiempo y el 42.3% que ha migrado hace mucho tiempo, así mismo, el 42.3 indica que se encuentran subempleados y el 46.1% indican que están autoempleados.

En tal sentido, el 30.8% de un total de 52 personas manifiestan que recién han migrado y se encuentran subempleados, así mismo, el 25% manifiesta que ha migrado hace mucho tiempo y se encuentran autoempleados. Este resultado muestra que hay una tendencia en las personas que recién migran a estar subempleados en el sector informal y a buscar su propio empleo en la medida que tiene más tiempo de haber migrado. Ver gráfico

**Tabla 3**

***Relación entre la migración y las condiciones de empleo en el Centro Poblado José Carlos Mariátegui, distrito de Huaura 2016***

		condiciones de empleo							
		Empleado		Subempleado		Autoempleado		Total	
lugar de procedencia	Residente de la zona	2	3.8%	3	5.8%	2	3.8%	7	13.5%
	Migrado hace poco tiempo	3	5.8%	16	30.8%	4	7.7%	23	44.2%
	Migrado hace Mucho Tiempo	1	1.9%	3	5.8%	18	34.6%	22	42.3%
	Total	6	9.6%	22	42.3%	24	46.1%	52	100.0%

Fuente. Ibid

**Grafico 3**

*Relación entre la migración y las condiciones de empleo en el Centro Poblado José Carlos Mariátegui, distrito de Huaura 2016*

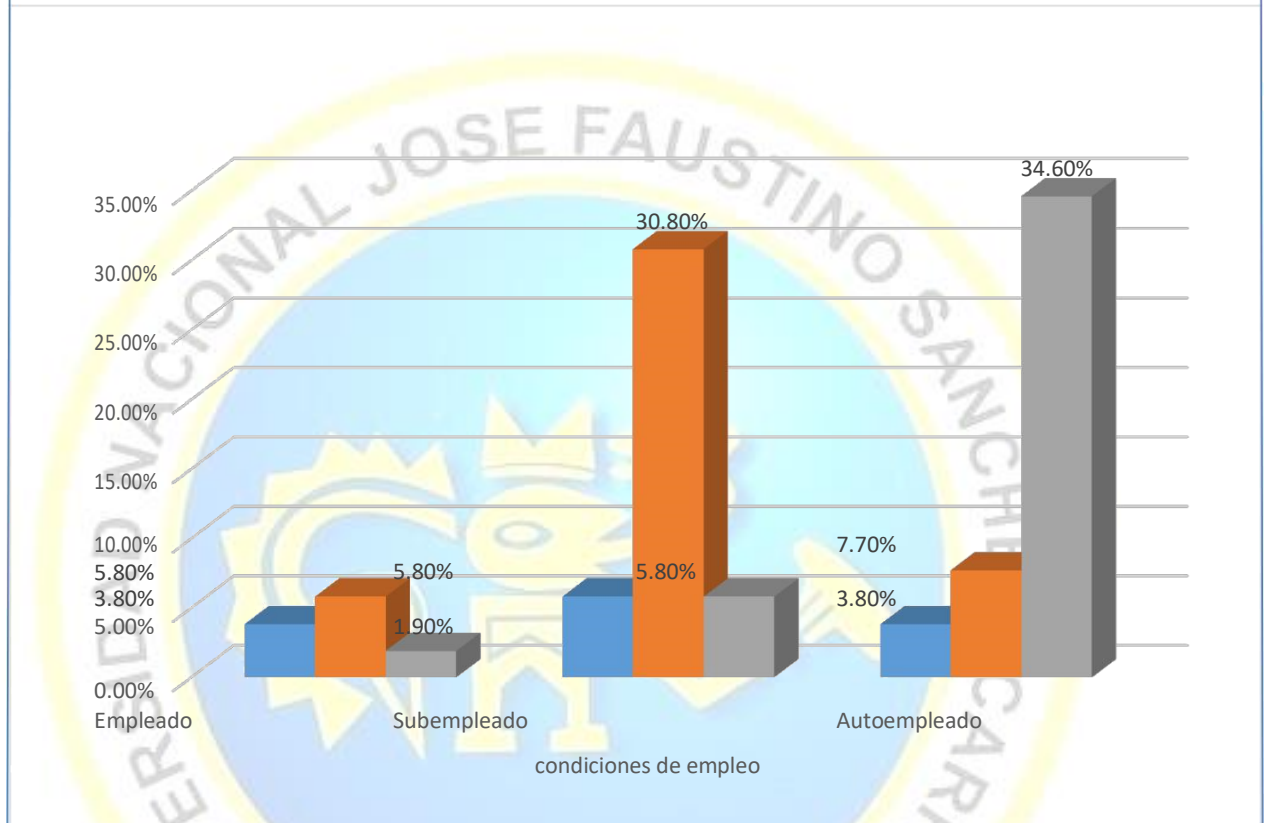

■ Residente de la zona    
 ■ Migrado hace poco tiempo    
 ■ Migrado hace mucho tiempo  
 Fuente: Tabla

HIPOTESIS NULA  $H_0$ :  $> 0.05$  se rechaza

La migración no se relaciona con la condición de empleo en los pobladores del Centro Poblado José Carlos Mariátegui

HIPOTESIS ALTERNATIVA  $H_i$ :  $> 0.05$  se acepta

La migración se relaciona con la condición de empleo en los pobladores del Centro Poblado José Carlos Mariátegui

- Nivel de significancia: = 0.05
- Nivel de confianza: 95%
- El estadístico de prueba: Chi-cuadrado

$$\chi^2 = \sum \frac{(O - E)^2}{E}$$

### Pruebas de chi-cuadrado

	Valor	Gl	Significación asintótica (bilateral)
Chi-cuadrado De Pearson	14,245 <sup>a</sup>	6	.027
Razón De verosimilitud	15.104	6	.019
Asociación Lineal por lineal	4.202	1	.040
N de casos válidos	52		

a. 8 casillas (66,7%) han esperado un recuento menor que 5. El recuento mínimo esperado es ,67.

### 2. Toma de decisión

El resultado del Chi-cuadrado el valor de la significación  $p = 0.027 < 0.05$ ; que cae en el nivel de significancia estadística, por consiguiente la decisión es rechazar la hipótesis nula y aceptar la hipótesis alternativa que determina la relación entre la migración y las condiciones de trabajo.

### 3. Interpretación

En este sentido el resultado muestra que hay una tendencia en las personas que recién migran a estar subempleados en el sector informal y a buscar su propio empleo en la medida que tiene más tiempo de haber migrado.

## Capítulo V

### DISCUSION, CONCLUSIONES Y RECOMENDACIONES

#### 5.1 Discusión

La migraciones es el desplazamiento de personas desde su lugar de residencia habitual hacia otra, en algunos casos se mudan de país por un período determinado de tiempo. Se produce una migración cuando un grupo social, sea humano o animal, realiza un traslado de su lugar de origen a otro donde considere que mejorará su calidad de vida. Implica la fijación de una nueva vida, en un entorno social, político y económico diferente y, en el caso de los animales un hábitat distinto, que sea más propicio para la subsistencia de la especie.

El empleo informal son aquellas personas que se encuentran al margen del control político tributario y de los registros formales. Agrupa a los trabajadores/as independientes no profesionales, a los microempresarios /as y al servicio doméstico, tradicionalmente, las actividades informales se han caracterizado por falta de protección social y menor estabilidad que la proporcionada por los empleos formales, aunque no realice las actividades ilícitas puede anclar en la ilegalidad (vendedor ambulante, por ejemplo, distribuidores de piratería, chicleros, “toreros” limpiaparabrisas.

El trabajo llegó a la conclusión que el 28.8% de un total de 52 personas manifiestan que recién han migrado y se encuentra muy insertados en la actividad informal, así mismo, el 21.2% manifiesta que ha migrado hace mucho tiempo y esta moderadamente insertado en la actividad informal. Este resultado muestra que hay una tendencia en las personas que recién migran a emplearse en la actividad informal y, a abandonar ligeramente la actividad informal cuando tienen más tiempo de haber migrado. Así mismo el resultado del Chi-cuadrado el valor de la significación  $p = 0.040 < 0.05$ ; que cae en el nivel de significancia estadística, por consiguiente

la decisión es rechazar la hipótesis nula y aceptar la hipótesis alternativa que determina la relación entre la migración y el empleo informal. Este resultado coincide parcialmente con el estudio realizado por Cano Salazar, Gabriela María. (2014). Características de hombres y mujeres migrantes internacionales vinculados en los datos de 11 comunidades encuestadas por el Proyecto de Migración latinoamericana. (Tesis Magisterial). Facultad de Ciencias de la Educación, Colombia. Partiendo del hecho de que es aún un desafío avanzar en el análisis de las migraciones internacionales a partir de cifras y datos desagregados por sexo, este trabajo encontró diferencias y similitudes en el proceso migratorio internacional de hombres y mujeres, afirmando que la migración internacional afecta de manera diferente a las mujeres y a los hombres.

Una de las diferencias encontradas tiene que ver con el ámbito ocupacional de los y las migrantes del LAMP, en el que las mujeres por su parte presentan una mayor tendencia a trabajar como proveedoras de cuidado y servicios de limpieza, mientras que los hombres, son más propensos a trabajar en el sector construcción. Las diferencias de género son menos persistentes en sectores como la agricultura y la manufactura, aunque, tantos hombres (29,1%) como mujeres (32,9%), una vez llegaron al país de destino, continuaron ejerciendo las mismas actividades que tenían en Colombia.

Lo anterior guarda relación con el hecho de que, tanto hombres como mujeres, tienen un promedio de educación de 10,6 años estudiados que equivalen para Colombia a un nivel educativo bajo; es decir, igual o menor a bachillerato completo; por tanto, estaríamos frente a lo que se denomina una migración de baja calificación y remuneración, lo cual repercute, como se ha visto, en el ámbito ocupacional de estos migrantes en el lugar de destino

## 5.2 Conclusiones

1. La presente estudio concluye que el 28.8% de un total de 52 personas manifiestan que recién han migrado y se encuentra muy insertados en la actividad informal, así mismo, el 21.2% manifiesta que ha migrado hace mucho tiempo y esta moderadamente insertado en la actividad informal. Este resultado muestra que hay una tendencia en las personas que recién migran a emplearse en la actividad informal y, a abandonar ligeramente la actividad informal cuando tienen más tiempo de haber migrado. Así mismo el resultado del Chi-cuadrado el valor de la significación  $p = 0.040 < 0.05$ ; que cae en el nivel de significancia estadística, por consiguiente la decisión es rechazar la hipótesis nula y aceptar la hipótesis alternativa que determina la relación entre la migración y el empleo informal.
2. En el mismo sentido, el 30.7% de un total de 52 personas manifiestan que recién han migrado y su empleo le ha ayudado mucho a obtener ingreso económico, así mismo, el 25% manifiesta que ha migrado hace mucho tiempo y su empleo le ayudado mucho a obtener ingreso económico. Este resultado muestra que hay una tendencia en las personas que recién migran a considerar que el empleo informal le ha ayudado mucho a obtener ingreso económico. Así mismo resultado del Chi-cuadrado el valor de la significación  $p = 0.010 < 0.05$ ; que cae en el nivel de significancia estadística, por consiguiente la decisión es rechazar la hipótesis nula y aceptar la hipótesis alternativa que determina la relación entre la migración y el ingreso económico obtenido del empleo informal.
3. Por último, el 30.8% de un total de 52 personas manifiestan que recién han migrado y se encuentran subempleados, así mismo, el 25% manifiesta que ha migrado hace mucho tiempo y se encuentran autoempleados. Este resultado muestra que hay una tendencia en las personas que recién migran a estar subempleados en el sector informal y a buscar su propio

empleo en la medida que tiene más tiempo de haber migrado. Así mismo, el resultado del Chi-cuadrado el valor de la significación  $p = 0.027 < 0.05$ ; que cae en el nivel de significancia estadística, por consiguiente, la decisión es rechazar la hipótesis nula y aceptar la hipótesis alternativa que determina la relación entre la migración y las condiciones de trabajo.

### 5.3 Recomendaciones

1. Establecer estrategias de formalización a través de la elaboración conjunta entre expertos autoridades de los diferentes niveles del estado el plan de formalización que articule a la provincia y sus distritos Las autoridades deben de aplicar adecuadamente sus planes de formalización para disminuir el aumento de la actividad informal
2. El plan político de formalización debe involucrar de manera directa a las personas que se dedican en esa actividad como iniciativa de conocer sus expectativas respecto a los proyectos que se pretendan realizar. Buscar la participación activa y permanente contribuya a desarrollar conciencia sobre la importancia del ordenamiento territorial en convivencia con sus actividades
3. Capacitación general de los trabajadores. La capacitación general debe de ser accesible para los que trabajan en pequeñas empresas y por cuenta propia. Así mismo también se le debe brindar orientación en asistencia Social. Los trabajadores informales requieren de asistencia social porque como consecuencia de sus bajos niveles de educación quedan desplazados del sector formal y se hallan en riesgo de caer en la pobreza

## Capítulo VI

### FUENTES DE INFORMACIÓN

- Altamirano Rúa, T. (2009). *Migración, remesas y desarrollo en tiempos de crisis*. Lima: Pontificia Universidad Católica del Perú. CISEPA.
- Barker, C. (2005). *Economía y Sociedad*. Obtenido de <http://old.cies.org.pe/files/ES/Bol58/04-baker.pdf>
- Anaya Campo, A. D. (2010). *Los determinantes del empleo informal en las ciudades de Barranquilla, Cartagena y Montería*. Colombia.
- Becker, G. (1864). *Teoría del capital humano*.
- Cano Salazar, G. M. (2014). *Características de hombre y mujeres Migrantes internacionales vinculados en los datos de 11 comunidades encuestadas por el Proyecto de Migración Latino Americana*. Colombia.
- Condori Apaza, M. (2006). *Migración, Inserción y Trayectoria de Puneños en la ciudad de Huancayo*. Huancayo.
- Day, a. (21 de Enero de 2013). *Club Ensayo*. Obtenido de <https://www.clubensayos.com/Temas-Variados/En-busca-de-trabajo-a-tiempo-parcial/511943.html>
- Empleo informal. (2015). Obtenido de <http://www.significados.com/empleo-informal/>
- Enciclopedia de Clasificaciones. (s.f de s.f de 2016). *Enciclopedia de Tipos*. Obtenido de <http://www.tiposde.org/sociedad/487-tipos-de-migraciones/>
- Equipo , C. (Enero de 2005). *Organización Internacional del Trabajo*. Obtenido de <http://www.ilo.org/public/spanish/bureau/stat/isco/>
- Faura, Ú., & Gómez, J. (2001). Modelos Migratorios: Una revisión. *Asturiana de Economía*, 210.
- Global Migration. (27 de setiembre de 2016). Obtenido de [https://es.wikipedia.org/wiki/Migraci%C3%B3n\\_humana#Enfoques\\_migratorios\\_a\\_nivel\\_macro](https://es.wikipedia.org/wiki/Migraci%C3%B3n_humana#Enfoques_migratorios_a_nivel_macro)
- Hall, P. (2000-2003). Migración Interna en América Latina y el Caribe. En J. Rodríguez Vignoli.
- López, J., & López, T. (2015). *Teorías Alternativas Del Empleo*.
- Martinez Soria, J. W. (2008). *Empleo informal y segmentación del mercado de trabajo urbano en México*. España.



Martinez Vives, M. F. (2005). *La Migración Mexicana a Estados Unidos: Visiones y Retrovisiones*. México.

Mincer, J. (1974). *Teoría del capital humano*.

Pavéz Soto, I. (2011). *Migración Infantil: Rupturas generacionales y de género. Las niñas peruanas en Barcelona y Santiago de Chile*. Barcelona y Santiago de Chile.

Peñaloza, M. (2007). Los paradigmas de la producción y su impacto en el mercado laboral. *FERMENTUN*, 155.

Pérez Medina, E. (2004). *Sistema de Bibliotecas*. Obtenido de [http://sisbib.unmsm.edu.pe/bibvirtual/monografias/sociales/perez\\_me/perez\\_me.htm](http://sisbib.unmsm.edu.pe/bibvirtual/monografias/sociales/perez_me/perez_me.htm)

Pérez, J. (14 de marzo de 2016). Obtenido de <http://lasmigracionesenmexico.blogspot.pe/2016/03/las-migraciones-internacionales-en-la.html>

Pérez, J., & Gardey, A. (2009). *Definicion.de*. Obtenido de <http://definicion.de/influencia/>

Pérez, J., & Gardey, A. (s.f de s.f de 2012). *definicion.de*. Obtenido de <http://definicion.de/migracion/>

Sáez Rubilar, P. B. (2013). *Empleo informal y precariedad en el Chile actual*. Chile.

Sánchez Aguilar, A. (2008). *Migración peruana y remesas, peruano migrantes en la ruta de "EL Quijote"*. Lima: Editorial de la Universidad Católica Sedes Sapientiae.

Sanchez Aguilar, A. (2012). *Perfil Migratorio del Perú 2012*. Lima: Súper Gráfica E.I.R.L.

Sánchez Aguilar, A. (2012). *Perfil Migratorio del Perú 2012*. Lima: Súper Gráfica E.I.R.L.

Schultz, T. (1961). *Teoría del capital humano*.

Schultz, T., Becker, G., Mincer, J., & Becker, S. (1961, 1864,).

Stanley Becker, G. (1964). Obtenido de <https://es.scribd.com/doc/17419558/TEORIA-DEL-CAPITAL-HUMANO>

Trejo Sanchez, M. (2006). *Tejiendo redes políticas y publicas sobre emigración hacia Estados Unidos en el Valle de Mezquital, estado de Hidalgo*. México.

**MATRIZ DE CONSISTENCIA**  
**“MIGRACIÓN Y SU INFLUENCIA EN EL EMPLEO INFORMAL CENTRO POBLADO JOSÉ CARLOS MARIÁTEGUI, DISTRITO DE HUAURA 2016”**

PROBLEMA	OBJETIVOS	HIPÓTESIS	VARIABLES E INDICADORES		
			DIMENSIONES	INDICADORES	ITEM/ INDICE
¿Qué relación existe entre la migración y el empleo informal en el centro poblado Jose Carlos Mariategui en el distrito de Huaura 2016?	Determinar la relación de la Migración en el empleo informal en el centro poblado José Carlos Mariategui de Huaura 2016.  <b>Objetivos específicos</b>  Determinar la relación entre la migración y el ingreso económico obtenido del empleo informal de los pobladores del centro poblado José Carlos Mariátegui, distrito de Huaura 2016	Existe relación de la migración en el empleo informal en el centro poblado José Carlos Mariátegui de Huaura 2016  <b>Hipótesis específicas</b>  Existe relación significativa entre la migración y el ingreso económico obtenido del empleo informal de los pobladores del centro poblado José Carlos Mariátegui, distrito de Huaura 2016.	<b>V.1 : MIGRACIÓN</b>		
<b>Problemas específicos</b>  ¿Qué relación existe entre la migración y el ingreso económico obtenido del empleo informal de los pobladores del centro poblado José Carlos Mariátegui, distrito de Huaura 2016?			<b>Social</b>	Familia Relaciones Sociales	6, 9, 11
			<b>Político</b>	Inestabilidad Poblacional	8,13,15
			<b>Económico</b>	Pobreza Canasta	5,10,14,16
			<b>Cultural</b>	Básica Familiar Insuficiente Diferentes Costumbres	7, 12
<b>V.2. EMPLEO INFORMAL</b>					
¿Qué relación existe la migración y las condiciones de empleo en los hombres y mujeres en el centro poblado José Carlos Mariátegui distrito de Huaura, 2016?	Determinar la relación significativa entre la migración y las condiciones de empleo de los pobladores del centro poblado José Carlos Mariátegui, distrito de Huaura 2016	Existe relación significativa entre la migración y las condiciones de empleo de los pobladores del centro poblado José Carlos Mariategui, distrito de Huaura 2016	<b>DIMENSIONES</b>		
			<b>Económico</b>	Ingreso Gastos	22., 25
			<b>Social</b>	Interacción social Responsabilidad	17,18,20,21,23
			<b>Cultural</b>	Costumbre	19, 24



## Instrumento



### UNIVERSIDAD NACIONAL JOSÉ FAUSTINO SANCHEZ CARRIÓN

#### FACULTAD DE CIENCIAS SOCIALES

#### ESCUELA PROFESIONAL DE SOCIOLOGIA

**PRESENTACION:** La importancia de la siguiente investigación radica en la recolección de la información acerca de la opinión de cómo influye la migración en el empleo informal en el Centro Poblado José Carlos Mariátegui – Huaura en el 2016

#### INSTRUCCIONES:

- ✓ Con un lapicero, analice los enunciados y marque con un (X) la respuesta según crea conveniente.
- ✓ No use corrector y evite borrones.

#### I. Datos Generales

1. Sexo a) M ( ) b) F ( )
2. Nivel Educativo .....
3. Estado Civil .....
4. Lugar de Procedencia .....

**II. Migración (V1)** Es el desplazamiento de personas desde su lugar de residencia habitual hacia otra, en algunos casos se mudan de país por un periodo determinado de tiempo.

5. ¿Cuál piensa Usted que es el motivo fundamental por el cual se busca un mejor futuro mediante la migración?

- a) Familia
- b) Salud
- c) Educación
- d) Economía
- e) Cultura

6. ¿Las relaciones sociales que mantiene con los vecinos de su localidad actual es de beneficio para usted?

SI ( ) NO ( )

7. ¿Su lengua materna a influenciado al relacionarse con sus vecinos en su contexto actual?

SI ( ) NO ( )

8. ¿Cree usted que la migración es más factible a una mejor calidad de vida?

SI ( ) NO ( )

9. ¿Cómo es su tipo de relación con sus vecinos en la actualidad?

a) Muy Alto

b) Alto

c) Regular

d) Bajo

e) Muy Baja

10. ¿En el Centro Poblado José Carlos Mariátegui existen muchas personas migrantes?

SI ( ) NO ( )

11. ¿Cree usted que el género masculino tiene mayor magnitud en migrar a otro lugar?

SI ( ) NO ( )

12. ¿Usted extraña las costumbres y tradiciones de su lugar de

origen? SI ( ) NO ( )

13. ¿Cree usted que en la actualidad existe un mejor nivel educativo que en su lugar de origen?

SI ( ) NO ( )

14. ¿Cuál es su ingreso económico mensual?

a) 0-500

b) 850 - 1200

c) 1200-1500

d) 1500-2200

15. ¿La casa en la que vive actualmente es propia?

SI ( ) NO ( )

16. ¿Su estado civil se ha visto perjudicado a consecuencia de migrar a otro

lugar? SI ( ) NO ( )

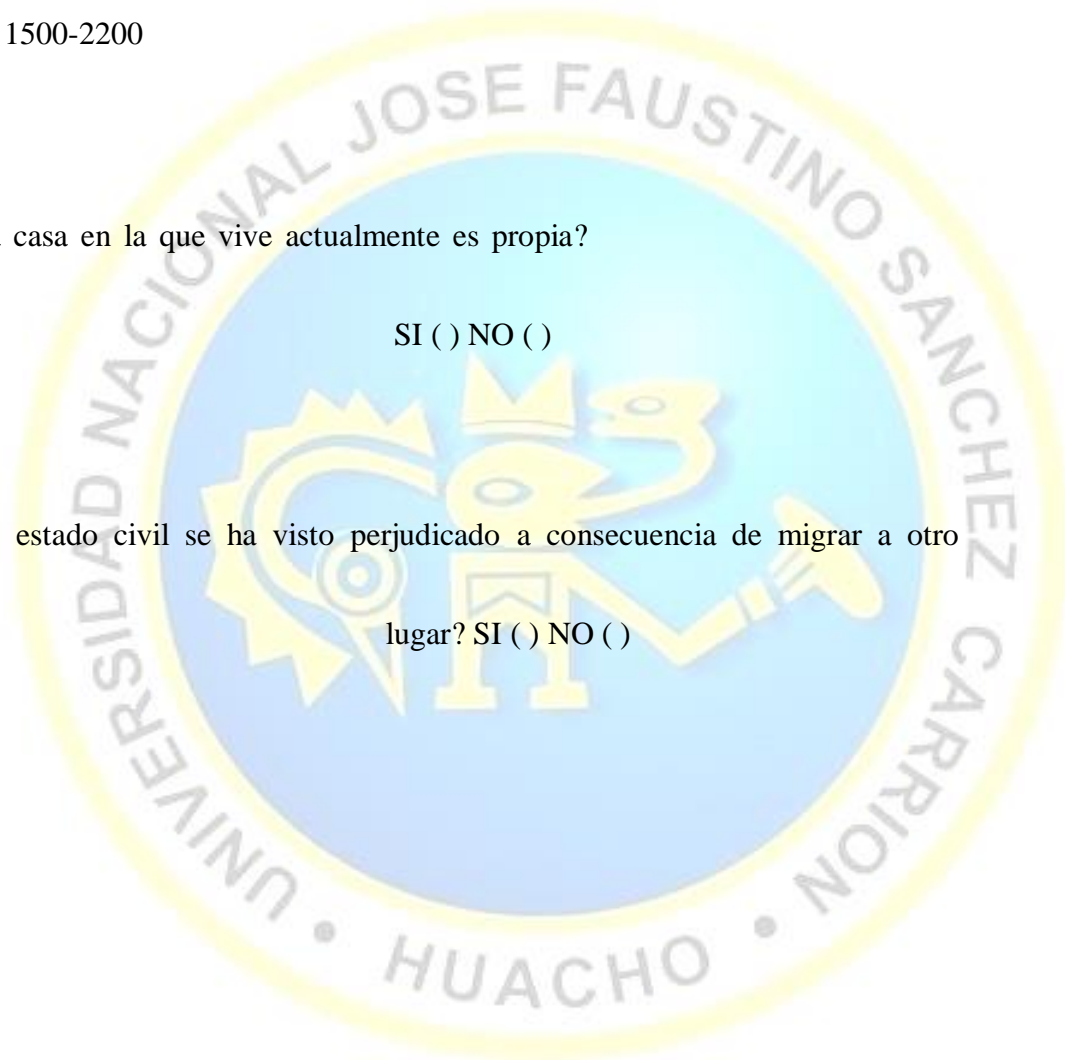

**III) Empleo Informal (V2):** Es denominada así a la actividad laboral de quienes trabajan y perciben ingresos al margen del control tributario del estado, se encuentran en este grupo los trabajadores independientes, empleadas domésticas.

17. ¿Tiene una buena relación con sus compañeros de trabajo?

SI ( ) NO ( )

18. ¿Cuál sería el valor más importante para un buen ambiente laboral?

- a) Respeto
- b) Solidaridad
- c) Responsabilidad
- d) Honestidad
- e) Igualdad

19. ¿Se ha encontrado con personas en su trabajo del mismo lugar de origen de usted?

SI ( ) NO ( )

20. ¿En su actual lugar de trabajo cuenta usted con beneficios

laborales? SI ( ) NO ( )

21. ¿Se siente a gusto en su actual trabajo?

SI ( ) NO ( )

22. ¿Son favorables los ingresos económicos con los que cuenta

actualmente? SI ( ) NO ( )

23. ¿Se deben respetar los derechos de los trabajadores informales?

SI ( ) NO ( )

24. ¿De qué manera sus costumbres influyen en su actividad laboral?

- a) Demasiado
- b) Mucho
- c) Regular
- d) Poco
- e) Muy poco

25. ¿Sus ingresos mensuales le ayudan a mejorar su calidad de vida?

SI ( ) NO ( )