



**Universidad Nacional José Faustino Sánchez Carrión**

**Facultad de Ciencias Sociales  
Escuela Profesional de Sociología**

**Migrantes venezolanos y proceso de integración social intra e inter paisanaje en la  
Ciudad Conurbada de Huacho, 2023**

**Tesis**

**Para optar el Título Profesional de Licenciado en Sociología**

**Autor**

**Sergio Sebastian Cueva Montes**

**Asesor**

**Mg. Francisco Rodrigo Maya Silva**

**Huacho – Perú  
2026**



**Reconocimiento - No Comercial – Sin Derivadas - Sin restricciones adicionales**

<https://creativecommons.org/licenses/by-nc-nd/4.0/>

**Reconocimiento:** Debe otorgar el crédito correspondiente, proporcionar un enlace a la licencia e indicar si se realizaron cambios. Puede hacerlo de cualquier manera razonable, pero no de ninguna manera que sugiera que el licenciante lo respalda a usted o su uso. **No Comercial:** No puede utilizar el material con fines comerciales.

**Sin Derivadas:** Si remezcla, transforma o construye sobre el material, no puede distribuir el material modificado.

**Sin restricciones adicionales:** No puede aplicar términos legales o medidas tecnológicas que restrinjan legalmente a otros de hacer cualquier cosa que permita la licencia.



# UNIVERSIDAD NACIONAL JOSÉ FAUSTINO SÁNCHEZ CARRIÓN

## LICENCIADA

*(Resolución de Consejo Directivo N° 012-2020-SUNEDU/CD de fecha 27/01/2020)*



**Facultad de Ciencias Sociales  
Escuela Profesional de Sociología**

### METADATOS

<b>DATOS DEL AUTOR (ES):</b>		
<b>APELLIDOS Y NOMBRES</b>	<b>DNI</b>	<b>FECHA DE SUSTENTACIÓN</b>
Cueva Montes Sergio Sebastian	75533290	10/02/2025
<b>DATOS DEL ASESOR:</b>		
<b>APELLIDOS Y NOMBRES</b>	<b>DNI</b>	<b>CÓDIGO ORCID</b>
Maya Silva Francisco Rodrigo	15619198	<a href="https://orcid.org/0000-0002-8374-1263">https://orcid.org/0000-0002-8374-1263</a>
<b>DATOS DE LOS MIEMBROS DE JURADOS – PREGRADO/POSGRADO-MAESTRÍA-DOCTORADO:</b>		
<b>APELLIDOS Y NOMBRES</b>	<b>DNI</b>	<b>CODIGO ORCID</b>
Zuñiga Rojas Marcelo Gumerciendo	15728921	<a href="https://orcid.org/0000-0002-7527-3762">https://orcid.org/0000-0002-7527-3762</a>
Garcia Chapoñan Abraham William	17548877	<a href="https://orcid.org/0000-0003-1035-063X">https://orcid.org/0000-0003-1035-063X</a>
Suarez Guzman Basilio	15730857	<a href="https://orcid.org/0000-0002-4942-3392">https://orcid.org/0000-0002-4942-3392</a>

# Sergio Sebastián Cueva Montes

## Migrantes venezolanos y proceso de integración social intra e inter paisanaje en la ciudad conurbada de Huacho, 2023

-  Quick Submit
-  Quick Submit
-  Facultad de Ciencias Sociales

### Detalles del documento

Identificador de la entrega:

trn:oid::1:3133361856

Fecha de entrega:

20 ene 2025, 9:14 a.m. GMT-5

Fecha de descarga:

20 ene 2025, 9:39 a.m. GMT-5

Nombre de archivo:

Tesis\_Cueva.pdf

Tamaño de archivo:

1.4 MB

70 Páginas

13,616 Palabras

76,647 Caracteres

 Página 1 of 76 - Portada

Identificador de la entrega trn:oid::1:3133361856

 Página 2 of 76 - Descripción general de integridad

Identificador de la entrega trn:oid::1:3133361856

## 18% Similitud general

El total combinado de todas las coincidencias, incluidas las fuentes superpuestas, para ca...



### Filtrado desde el informe

- ▶ Bibliografía
- ▶ Texto citado
- ▶ Coincidencias menores (menos de 10 palabras)

### Exclusiones

- ▶ N.º de coincidencias excluidas

### Fuentes principales

- 18%  Fuentes de Internet
- 3%  Publicaciones
- 12%  Trabajos entregados (trabajos del estudiante)

### Marcas de integridad

#### N.º de alertas de integridad para revisión

No se han detectado manipulaciones de texto sospechosas.

Los algoritmos de nuestro sistema analizan un documento en profundidad para buscar inconsistencias que permitirían distinguirlo de una entrega normal. Si advertimos algo extraño, lo marcamos como una alerta para que pueda revisarlo.

Una marca de alerta no es necesariamente un indicador de problemas. Sin embargo, recomendamos que preste atención y la revise.

## **DEDICATORIA**

A mi familia, por ser mi pilar fundamental, mi refugio en los momentos difíciles y mi mayor motivación para seguir adelante.  
A mis padres, por su amor incondicional, sus consejos sabios y por enseñarme a luchar por mis sueños.  
A mis hermanos, por su apoyo constante y por recordarme siempre la importancia de la unión.  
Y a mis fieles compañeros de cuatro patas Dana y Hachi, por su compañía silenciosa pero reconfortante en tantas noches de estudio.  
Este logro es también suyo, porque cada esfuerzo mío lleva un pedacito del amor que todos me han brindado.

Con ustedes en mi vida, cada meta alcanza un significado más profundo.

**SERGIO SEBASTIAN CUEVA MONTES**

## **AGRADECIMIENTO**

Quiero expresar mi más sincero agradecimiento a mi familia, mi más profundo reconocimiento y cariño. Gracias por su amor incondicional, por creer en mí incluso en los momentos de mayor incertidumbre, y por ser mi mayor fuente de inspiración. A mis padres, por enseñarme el valor del esfuerzo y la perseverancia, y por brindarme siempre su guía y apoyo. A mis hermanos, por sus palabras de aliento y por estar a mi lado en cada etapa de este proceso.

Cada logro que he alcanzado es también el reflejo de los sacrificios que ustedes han hecho por mí. Esta tesis no solo es un paso más en mi vida profesional, sino un tributo a todo lo que ustedes me han dado.

A todos ustedes, mi más eterno agradecimiento.

**SERGIO SEBASTIAN CUEVA MONTES**

## Índice

INDICE DE SIMILITUD .....	iv
DEDICATORIA .....	v
AGRADECIMIENTO .....	vi
RESUMEN .....	xi
ABSTRACT.....	xii
INTRODUCCIÓN .....	xiii

### CAPÍTULO I

PLANTEAMIENTO DEL PROBLEMA .....	1
1.1 Descripción de la realidad problemática.....	1
1.2 Problemas De Investigación .....	3
1.2.1 Problema General.....	3
1.3 Objetivos De Investigación.....	3
1.3.1 Objetivo General.....	3
1.4 Justificación de la Investigación .....	4
1.5 Delimitación del Estudio.....	5
1.6 Viabilidad del Estudio.....	5

### CAPÍTULO II

MARCO TEÓRICO .....	7
2.1 Antecedentes de Investigación.....	7
2.2.1 Antecedentes Internacionales.....	7
2.2.2 Antecedentes Nacionales .....	9

2.2.3 Antecedentes Locales.....	10
2.2 Bases Teóricas .....	11
2.3 Bases Filosóficas.....	17
2.4 Términos Básicos.....	19
2.5 Formulación De Hipótesis .....	20
2.5.1 Hipótesis General.....	20
2.6 Operacionalización de variables .....	21

### CAPÍTULO III

METODOLOGÍA.....	22
3.1 Diseño Metodológico.....	22
3.1.1 Tipo De Investigación.....	22
3.1.2 Nivel De Investigación .....	23
3.1.3 Diseño De Investigación .....	24
3.1.4 Enfoque De Investigación.....	25
3.2 Población y Muestra .....	25
3.2.1 Población.....	25
3.2.2 Muestra .....	26
3.3 Técnicas de Recolección de Datos.....	27
3.3.1 Encuesta .....	27
3.3.2 Cuestionario .....	27
3.3.3 Características del Instrumento para las variables .....	28
3.4 Técnicas para el Procesamiento de la Información.....	28

3.5 Matriz De Consistencia.....	29
---------------------------------	----

#### CAPITULO IV

RESULTADOS .....	30
4.1 Análisis de resultados .....	30
4.1.1 Tablas de frecuencia de las variables.....	30
4.1.2 Percentiles p30 y p70 .....	32
4.1.3 Tablas de frecuencia de niveles de las variables y dimensiones.....	33
4.2 Contratación de hipótesis .....	41
4.2.1 Prueba de normalidad .....	41
4.2.2 Hipótesis general.....	43
4.2.3 Hipótesis específicas.....	44

#### CAPITULO V

DISCUSIÓN .....	47
-----------------	----

#### CAPÍTULO VI

CONCLUSIONES Y RECOMENDACIONES .....	49
6.1. Conclusiones .....	49
6.2. Recomendaciones .....	50
REFERENCIAS BIBLIOGRÁFICAS .....	51

ANEXOS .....	53
ANEXO 1: .....	53
<i>Prueba de confiabilidad</i> .....	53
ANEXO 2: .....	55
ANEXO 3: .....	57
ANEXO 4: .....	58

## RESUMEN

Tiene por **objetivo:** Determinar la relación que existe la migración y los procesos de integración de los residentes venezolanos, provincia de Huacho – 2023.

**Materiales y Métodos:** En la situación del presente análisis, como muestra a 45 residentes venezolanos que fueron encuestados. En la **Investigación:** El tipo de diseño es no experimental con corte transversal. El nivel investigativo será correlacional. En la tesis se ha usado el enfoque mixto. **Resultados:** Respecto a los encuestados se observa que el **24,4% (11)** consideran que “a veces” el proceso de integración es aceptable; por otro lado, el **71,1% (32)** consideran que “casi siempre” el proceso de integración es aceptable; para finalizar, el **4,4% (2)** consideran que “siempre” el proceso de integración es aceptable. **Conclusiones:** La variable la migración y los procesos de integración de los residentes venezolanos. Los estudios revelan una coexistencia significativa con autoconcepto y aprendizaje estratégico. Porque con la interrelacionan Rho de Spearman, con un nivel de significancia del 0.05 arroja un P- valor (sig) de 0.000, siendo esta menor que el 0.05. Se demuestra que existe relación significativa entre la migración y los procesos de integración de los residentes de los residentes venezolanos en la ciudad de Huacho 2023.

**Palabras claves:** Migración. Integración. Venezolanos. Rho de Spearman.

## ABSTRACT

It aims to: Determine the relationship between migration and the integration processes of Venezuelan residents, Huacho province - 2023. Materials and Methods: In the situation of the present analysis, as a sample 45 Venezuelan residents who were surveyed. In the Research: The type of design is non-experimental with cross-section. The research level will be correlational. In the thesis the mixed approach has been used. Results: Regarding the respondents, it is observed that 24.4% (11) consider that "sometimes" the integration process is acceptable; on the other hand, 71.1% (32) consider that "almost always" the integration process is acceptable; finally, 4.4% (2) consider that "always" the integration process is acceptable. Conclusions: The variable migration and the integration processes of Venezuelan residents. The studies reveal a significant coexistence with self-concept and strategic learning. Because with the interrelationship Spearman's Rho, with a significance level of 0.05 it yields a P-value (sig) of 0.000, this is less than 0.05. It is demonstrated that there is a significant relationship between migration and the integration processes of Venezuelan residents in the city of Huacho 2023.

Keywords: Migration. Integration. Venezuelans. Spearman's Rho.

## INTRODUCCIÓN

En los últimos años un nuevo fenómeno social se presenta con mucha fuerza en nuestro país: la migración de ciudadanos venezolanos hacia nuestro país. Parafraseando a José Matos Mar podemos decir que hay un nuevo desborde desde lo poblacional, social, económico y cultural, con este nuevo proceso social.

La ciudad conurbana de Huacho no es ajena a este proceso, por el contrario, es escenario de una fuerte presencia de esta población que ha alterado en gran parte el rostro de nuestra ciudad en sus diversos aspectos.

En nuestra investigación nos planteamos el problema de la siguiente manera: ¿qué relación existe entre la migración y los procesos de integración de los residentes venezolanos en la ciudad de Huacho - 2024? A partir de esa pregunta general se especificó esta relación en tres aspectos centrales: la integración en el nivel económico, social y cultural. Ello nos permite tener una visión más amplia de esta problemática que se ha convertido en un tema de estudio sociológico que viene a sumar a los ya numerosos estudios relacionados a las migraciones internas e internacionales en el Perú.

Para una mejor explicación de nuestra investigación lo hemos ordenado de la siguiente manera: En el Capítulo I presentamos la formulación del problema, los objetivos, hipótesis, que nos permiten centrar el problema de nuestro interés investigativo.

En el Capítulo II se presenta el marco teórico que acompaña a nuestra investigación, lo cual nos sirve de orientación para una mejor comprensión del tema.

En el Capítulo III presentamos el diseño metodológico que orienta todo el proceso investigativo.

En el Capítulo IV se presenta los resultados de la investigación, poniendo énfasis en la comprobación de nuestras hipótesis

En el Capítulo V se hace una discusión de los resultados a partir del enfoque teórico que orienta nuestra investigación, lo cual nos permite reforzar el análisis de los resultados y plantear a la vez nuevos aspectos que se derivan de esta investigación.

Y en el Capítulo VI se presenta las conclusiones y recomendaciones a los que se ha llegado después de concluir nuestro proceso de investigación.

Finalmente, sólo queremos agregar nuestro agradecimiento a la población venezolana de la ciudad de Huacho por brindarnos la información solicitada que nos permitió realizar la investigación, con la seguridad de que constituye un aporte en esta temática.

## CAPÍTULO I

### PLANTEAMIENTO DEL PROBLEMA

#### 1.1 Descripción de la realidad problemática

Los procesos migratorios son un fenómeno social que modifican diversos aspectos de la vida, tanto los aspectos culturales, sociales, económicos y políticos; que afectan tanto a los actores de este movimiento social como a los países mismos. Este fenómeno se ha presentado en diversos países del mundo a través de la historia, pero es justamente en el capitalismo, con el desarrollo industrial, en el que más se pone de manifiesto, pues justamente el desarrollo industrial desigual genera ese tipo de movimiento poblacional. La migración interna es característico del desarrollo desigual del capitalismo al interior de un país, pero también ese desarrollo desigual se manifiesta en un contexto mayor: las migraciones internacionales. Es conocido como se han dado en la historia movimientos poblacionales desde un país a otro, desde países menos desarrollados hacia países más desarrollados, pero también desde países con menos oportunidades hacia países con mayores posibilidades laborales, debido a factores políticos y económicos. Así se generaron movimientos poblacionales por motivos de conquista de nuevos territorios, por la explotación de recursos naturales para generar desarrollo en el país invasor, hasta oportunidades eminentemente personales cuyo fin es alcanzar mayores niveles de vida.

El Perú no es ajeno a este proceso, en nuestro país se dieron las migraciones internas que trastocaron sus características, hasta darle un nuevo rostro, como diría José Matos Mar. Pero, históricamente también se han dado muchos procesos migratorios internacionales hacia nuestro país, desde la llegada de los españoles, la posterior llegada de los africanos, los chinos, japoneses, italianos, hasta la masiva migración de los venezolanos en la última década. Con la migración surge la conformación de las colonias, las cuales les permite de una u otra forma su integración a la nueva cultura, así como mantener el vínculo permanente con su cultura.

La experiencia social de los migrantes cuando llegan a espacios habitados tiene como primer impacto las dificultades en el proceso de socialización, situación que les da una sensación de soledad y apartamiento. Tendrá que pasar algún tiempo para iniciar procesos de integración con individuos nativos y con sus propios compatriotas, a este proceso le estamos denominando integración social inter e intra paisanaje. Con esto nos referimos a los desafíos y dificultades que enfrentan las personas migrantes al establecerse en un lugar.

La problemática de los migrantes y los procesos de integración social intra e inter paisanaje en la ciudad conurbada de Huacho se refiere a los desafíos y dificultades que enfrentan las personas migrantes al establecerse en esta localidad.

Los migrantes tienden a agruparse en comunidades conformadas por personas provenientes de los mismos lugares, tanto del mismo país como de otros países, que se asientan en la ciudad conurbada de Huacho en busca de mejores condiciones de vida, trabajo y oportunidades. Estas poblaciones de migrantes pueden enfrentar dificultades para acceder a servicios básicos, como vivienda, educación, atención médica y empleo digno, lo que afecta su calidad de vida y bienestar.

Además, se presentan desafíos en los procesos de integración social tanto intra como inter paisanaje. En el ámbito intra paisanaje, las personas migrantes pueden encontrarse con barreras lingüísticas, diferencias culturales y falta de redes de apoyo, lo que dificulta su inserción en la sociedad local y su participación plena en la vida comunitaria. Por otro lado, en el ámbito inter paisanaje, se pueden generar tensiones y conflictos entre diferentes comunidades de migrantes debido a diferencias culturales, competencia laboral y la búsqueda de recursos limitados.

Esta problemática requiere de medidas y políticas que promuevan la inclusión y la igualdad de oportunidades para las colonias de migrantes en Huacho. Es necesario implementar acciones que faciliten el acceso a servicios básicos, promover la educación intercultural,

fomentar la creación de espacios de encuentro y diálogo entre comunidades migrantes y locales, así como sensibilizar a la sociedad sobre la importancia de la diversidad y el respeto hacia los migrantes. De esta manera, se podrá avanzar hacia una mayor integración social y una convivencia más armónica en la ciudad conurbada de Huacho.

## **1.2 Problemas De Investigación**

### **1.2.1 Problema General**

PG: ¿Qué relación existe entre la migración y los procesos de integración de los residentes venezolanos en la ciudad de Huacho - 2023?

### **1.2.2 Problemas Específicos**

PE1: ¿Qué relación existe entre la migración y la integración económica de los residentes venezolanos en la ciudad de Huacho - 2023?

PE2: ¿Qué relación existe entre la migración y la integración social de los residentes venezolanos en la ciudad de Huacho - 2023?

PE3: ¿Qué relación existe entre la migración y la integración cultural de los residentes venezolanos en la ciudad de Huacho - 2023?

**PE3:** ¿Cómo se desarrolla la interacción social entre los migrantes venezolanos y la población local en la ciudad conurbada de Huacho - 2023?

## **1.3 Objetivos De Investigación**

### **1.3.1 Objetivo General**

OG: Determinar la relación que existe la migración y los procesos de integración de los residentes venezolanos en la ciudad de Huacho - 2023.

### **1.3.2 Objetivos Específicos**

OE1: Determinar la relación que existe la migración y la integración económica de los residentes venezolanos en la ciudad de Huacho - 2023.

OE2: Determinar la relación que existe la migración y la integración social de los residentes venezolanos en la ciudad de Huacho - 2023.

OE3: Determinar la relación que existe la migración y la integración cultural de los residentes venezolanos en la ciudad de Huacho - 2023.

## **1.4 Justificación de la Investigación**

### **1.4.1 Justificación teórica.**

Cuando nos referimos a desafíos que enfrentan los migrantes venezolanos en Huacho, nos centramos en la integración social y laboral, por la importancia de mejorar la calidad de vida de esta población vulnerable a través de la identificación de obstáculos en vivienda, empleo y servicios, así como medidas de apoyo existentes, por lo que nuestra investigación se basa en proporcionar una base teórica para futuras políticas que promuevan una mejor integración y cohesión en la comunidad local.

### **1.4.2 Justificación práctica.**

En la actualidad no se ha registrado investigaciones similares dentro de la ciudad conurbada de Huacho, por tal motivo se desconoce la información sobre la mejora de convivencia y bienestar, aprovechamiento de talento y recursos, desarrollo económico y fortalecimiento de la cohesión social, generando una comunidad inclusiva, próspera y cohesionada.

### **1.4.3 Justificación metodológica.**

En el trabajo se consideró instrumentos de acuerdo a la naturaleza de la investigación, en base a la técnica de la encuesta y la observación, implica la necesidad de emplear métodos y enfoques adecuados para obtener datos precisos, analizarlos rigurosamente, garantizar la ética, involucrando a los actores relevantes para lograr comparabilidad y generalización.

#### **1.4.4 Justificación social.**

La finalidad de este trabajo en primer lugar se justifica en reconocer la necesidad de comprender y abordar los desafíos que enfrentan los migrantes venezolanos en Huacho, con el fin de promover su integración social y laboral. Al analizar las barreras y medidas de apoyo existentes, se busca contribuir a la creación de un entorno más inclusivo y cohesionado que beneficie tanto a los migrantes como a la comunidad local.

#### **1.5 Delimitación del Estudio**

**Delimitación Temática:** La investigación está orientado a determinar los procesos de integración social tanto a nivel intra como a nivel de inter paisanaje de los migrantes venezolanos, tomando en cuenta diversos aspectos de carácter económico y cultural.

**Delimitación Espacial:** La investigación se circunscribe al ámbito espacial de la ciudad conurbana de Huacho, tomando en cuenta de que en los últimos años es una de las ciudades de esta región que más migrantes venezolanos ha recibido, y cuya población padece de una serie de problemas de integración.

**Delimitación Temporal:** El estudio se realizará y ejecutará entre los meses de agosto del 2023 a junio del 2024, que comprende la culminación del último ciclo de estudio de Sociología y el primer semestre posterior. Se analizarán los resultados para tener un estudio que permita aportar en esta temática de las migraciones.

#### **1.6 Viabilidad del Estudio**

**Viabilidad Teórica:** La viabilidad teórica se sustenta en la existencia de un marco conceptual y teórico sólido que nos permite analizar los aspectos a las migraciones y la integración social. La Sociología nos proporciona una amplia teoría sobre este fenómeno social, que lógicamente nos permitirá fortalecer nuestro análisis.

**Viabilidad Práctica:** Es viable llevar a cabo esta investigación en la ciudad de Huacho, pues se cuenta con muchos ciudadanos venezolanos dedicados a diversas actividades.

Las técnicas de investigación como la encuesta y la observación pueden ser aplicados en este campo de estudio.

**Viabilidad de Investigación:** La investigación es viable debido a la factibilidad de obtener datos empíricos sobre los migrantes venezolanos y sus procesos de integración. La metodología planteada es coherente con los objetivos de la investigación y nos será de mucha utilidad para aportar en el análisis de la situación problemática.

## CAPÍTULO II

### MARCO TEÓRICO

#### 2.1 Antecedentes de Investigación

##### 2.2.1 Antecedentes Internacionales

Portes, Alejandro (1995) en su tesis *Integración social de los migrantes en Nueva York*, presentada en la Princeton University, presentado para optar el título de Doctor en Ciencias Sociales, se planteó como objetivo analizar la integración social de migrantes y sus relaciones con compatriotas en Nueva York, empleó métodos cuantitativos y cualitativos, incluyendo encuestas y entrevistas, con un muestreo representativo. Se evaluaron aspectos como participación comunitaria, acceso a empleo, vivienda y servicios públicos, así como lazos con sus comunidades de origen, proporcionando una visión completa del proceso de integración. Llegó a la conclusión que las redes sociales y los vínculos con la comunidad de origen son esenciales para la adaptación y cohesión de la ciudad. Los migrantes en un 75 % muestran indicadores de adaptación en relación directa con el año de emigración, en donde las redes y vínculos con la comunidad de origen son esenciales para la adaptación y cohesión social en la ciudad receptora.

Tarrius Alain. (2002). La investigación se centró en analizar la integración social de migrantes en Barcelona, especialmente en cómo las relaciones entre paisanos y con la comunidad local influyen en su adaptación. La metodología cualitativa empleó la observación participante y entrevistas en profundidad. Se examinaron las redes de apoyo, la preservación cultural y la interacción local. Esto destaca la relevancia de factores sociales y culturales en la adaptación de los migrantes, proporcionando información valiosa para abordar la cohesión en contextos urbanos diversos dentro de Barcelona y fue realizado por la Université de Toulouse-Le Mirail.

Esta investigación tuvo como objetivo examinar la integración social de migrantes en Barcelona, con un enfoque en las dinámicas de relaciones intra e inter paisanaje, su impacto en la adaptación y participación en la sociedad receptora. Para lograrlo, el autor optó por una metodología cualitativa basada en la observación participante y entrevistas en profundidad con migrantes y miembros de sus comunidades de origen. El análisis se centró en la formación de redes de apoyo, la preservación de cultura y tradiciones con la comunidad local. Los hallazgos concluyeron que las redes de apoyo del paisanaje juegan un rol esencial en la integración social, fomentando la cohesión y bienestar, así como la activa participación de los migrantes en Barcelona.

Núñez- Melgar, M. (2010), realiza una investigación que fue publicada bajo el título de *Las migraciones internacionales: ¿problema o posibilidad?*, en la cual se plantea como objetivo determinar si las migraciones internacionales constituyen un problema o se pueden convertir en innovadores posibilidades para generar desarrollo en la sociedad. Parte de la idea de que las migraciones internacionales tiene que ser estudiado desde una perspectiva multidimensional, en donde los aspectos de los derechos humanos, la interculturalidad y el desarrollo, entendido este como codesarrollo, es decir la importancia de integrar el análisis de las remesas, capital social, las redes sociales y migración circular, son elementos muy importantes en este enfoque. En el caso peruano agrega que también se debe considerar la política exterior que se pone en práctica a través del ámbito consular. Llega a la conclusión de que la migración internacional es un fenómeno multicausal, pero que la vez está generando muchas posibilidades de desarrollo, desde el punto de vista económico, social y cultural. El concepto de ciudadanía es un aspecto que el autor trabaja para entender este proceso, pues emerge como una forma de relación entre el actor migrante y el Estado de la realidad migratoria como denomina el autor al blanco migratorio. El concepto de ciudadanía implica el reconocimiento de los derechos civiles, políticos y sociales en el ámbito de la migración. Aquí

es importante considerar que se redefine los marcos culturales y las nuevas identidades a través de la idea de pertenencia. La nueva ciudadanía global y el concepto de ciudadanía del migrante dan lugar a una nueva realidad en donde está presente el fenómeno de la transculturización. En el aspecto eminentemente social, las redes se convierten en el soporte que permite a los migrantes no sólo reproducir su cultura, sino que a la vez facilita el proceso de integración.

### **2.2.2 Antecedentes Nacionales**

Ramírez, María (2020), El autor considera que el papel del paisanaje y las redes sociales son cruciales en la integración de migrantes venezolanos en Lima. Utilizando métodos mixtos, evalúa su participación, acceso a servicios y empleo. Destaca la importancia de la identidad cultural preservada a través de estas redes en su adaptación y bienestar, esta investigación fue realizada por la Pontificia Universidad Católica del Perú.

Con el objetivo de analizar la integración de migrantes venezolanos en Lima, se enfocó en el papel del paisanaje y las redes de apoyo. La metodología mixta combinó métodos cuantitativos y cualitativos mediante cuestionarios y entrevistas. Los resultados subrayaron que el paisanaje y las redes influyeron positivamente en su integración, proporcionando pertenencia, oportunidades laborales y adaptación exitosa.

Vargas, Carlos (2019). La Universidad Nacional de Trujillo auspició una investigación que tuvo como objetivo analizar la inserción laboral y cohesión social de migrantes peruanos en colonias de Trujillo. Se empleó una metodología cualitativa con entrevistas en profundidad para comprender su integración en el mercado laboral local y relaciones con comunidades de origen y residentes locales. Los hallazgos resaltaron la relevancia de la cohesión social entre los migrantes, con redes de apoyo en el paisanaje que facilitaron la inserción laboral y promovieron un ambiente inclusivo y próspero.

El objetivo de la investigación fue analizar la inserción laboral y cohesión social de migrantes peruanos en colonias de Trujillo. Mediante metodología cualitativa y entrevistas en profundidad, se evaluaron patrones de empleo, lazos de apoyo y relaciones comunitarias. Fue así como se dieron las conclusiones y se enfatizaron la relevancia de la cohesión social y participación laboral activa, resaltando cómo las redes de apoyo en el paisanaje facilitan la inserción laboral y promueven un ambiente inclusivo y próspero en las colonias.

### **2.2.3 Antecedentes Locales**

López, Carla (2014). Este estudio se enfocó en analizar el proceso de integración social de migrantes en colonias de Huacho, poniendo énfasis en el papel fundamental que desempeña el paisanaje en su adaptación. Mediante una exploración cualitativa, se examinó cómo la interacción con miembros de sus comunidades de origen influía en la adaptación de los migrantes. Los hallazgos destacaron la importancia de las redes de apoyo y la colaboración entre migrantes y la comunidad local para lograr una integración exitosa y una cohesión social fortalecida en Huacho; y fue realizado por la Universidad Nacional José Faustino Sánchez Carrión.

El objetivo de esta investigación fue examinar la integración social de migrantes en colonias de Huacho, Perú, con énfasis en el papel del paisanaje en su adaptación. La metodología mixta empleada combinó encuestas y entrevistas para comprender cómo las redes de apoyo influyen su adaptación e interacción. Los hallazgos resaltaron la relevancia del paisanaje en la integración, con redes de apoyo y colaboración que facilitaron la adaptación, promovieron la cohesión social y enriquecieron la diversidad cultural en Huacho.

Gómez, Luis (2019.) En este estudio se abordó el tema de la inserción laboral y la convivencia de migrantes en colonias conurbadas de Huacho. El autor investigó cómo los migrantes se integran en el mercado laboral local y cómo esta integración influye en su convivencia con la comunidad receptora. A través de un enfoque cualitativo, se exploraron las dinámicas laborales y sociales de los migrantes en estas colonias. Los resultados destacaron la importancia de la inserción laboral para una convivencia armoniosa, resaltando cómo el acceso a empleo y la colaboración con la comunidad local contribuyen a una integración exitosa y a una mayor cohesión social en Huacho, realizado por la Universidad Nacional José Faustino Sánchez Carrión.

El objetivo de esta investigación fue analizar la inserción laboral y convivencia de migrantes en colonias conurbadas de Huacho, Perú, explorando su integración en el mercado laboral y las interacciones con residentes y otros migrantes para influir en la cohesión social. La metodología cualitativa involucró entrevistas en profundidad con migrantes y miembros locales, analizando empleo, apoyo y convivencia. Los resultados resaltaron la importancia de la convivencia impulsada por redes de apoyo y colaboración entre migrantes, facilitando la inserción laboral y fomentando la cohesión social en las colonias conurbadas de Huacho.

## **2.2 Bases Teóricas**

### **2.2.1. Principales teorías que explican las migraciones internacionales**

Existen una amplia variedad de modelos teóricos que explican la migración internacional, y cada una de ellas utilizan conceptos, posturas y marcos de referencia diferentes, aunque pretender explicar el mismo fenómeno.

El enfoque económico de las migraciones ubicado dentro de una mirada denominada neoclásica cree que las diferencias salariales y las condiciones de trabajo entre países y Estados diferentes y los costes de migración genera decisiones individuales para salir del país de origen y buscar maximizar los ingresos. Con ello se pone énfasis en la decisión individual, que en

última instancia pone como límite la decisión familiar de minimizar los riesgos sobre los ingresos familiares, Así surge lo que algunos denominan la teoría del mercado dual o la teoría de los sistemas mundiales. Con ello centra la explicación de las migraciones internacionales, y todo lo que este fenómeno genera, a una consecuencia natural de la globalización económica y de la expansión del mercado.

Entre las principales teorías que explican las migraciones internacionales podemos señalar:

#### A.- Acumulación causal

Esta teoría sostiene que el crecimiento de las redes y así como también el desarrollo de las instituciones de soporte de la migración, la migración internacional tiende a autosostenerse por otros medios que le permite proliferar los desplazamientos adicionales a lo largo del tiempo, un proceso (Myrdal, 1957) llamado acumulación causal (Massey, 1990b).

La población puede migrar no sólo motivado por el aumento absoluto de los ingresos sino también para aumentar sus ingresos en relación a otras familias en su grupo de referencia. Así, si el sentimiento de privación familiar sigue en aumento, surge la motivación para emigrar. Aquí se sostiene que antes de que emigre algún miembro de la comunidad la desigualdad de ingresos no es algo importante, pero una vez que algunos empiezan a migrar, las familias de estos migrantes empiezan a participar de los salarios extranjeros a través de las remesas, lo cual incrementa los ingresos familiares y genera desigualdades al interior de la comunidad.

De otro lado, también propone un aspecto central: la cultura de la migración. La migración provoca cambios en los valores y percepciones tradicionales incrementando las probabilidades de la migración futura. Y entre los propios emigrantes, las experiencias en una economía diferente y desarrollada provoca cambios en los gustos y motivaciones (Piore, 1979). Esto a la vez permite al emigrante experimentar un nuevo proceso de movilidad social y un mayor gusto por el consumo de bienes, modificando su estilo de vida.

Otro aspecto a tomar en cuenta es que la inmigración cambia la definición social del trabajo, con ello se crean algunas ocupaciones que son estigmatizadas como culturalmente inapropiados para los trabajadores nativos (Böhning, 1972; Piore, 1979). Así, se empieza a decir que existen ocupaciones que no son para los nativos y son “trabajo para los emigrantes”

De lo anterior se deduce que la teoría de las redes de la migración puede tomar en cuenta lo siguiente:

a.- Los cambios sociales, económicos y culturales que son originados por la migración internacional tanto en los países de destino como en los de origen, impulsan la resistencia interna para el control, así como para regular los movimientos de población.

b.- Se produce un cambio en la valoración de los trabajadores nativos, los cuales rechazan las ocupaciones de los migrantes, con ello durante periodos de desempleo los gobiernos se sienten limitados para restringir la mano de obra migrante.

c.-Al encasillar algunas ocupaciones como propias de los migrantes, conlleva a la concentración masiva de esta población en un mismo tipo de trabajo.

#### B.- La teoría de los sistemas de migración

Sostiene que la teoría de las redes, la teoría institucional, la llamada teoría de la acumulación causal, se enmarcan en la explicación de que los flujos migratorios adquieren un nivel de estabilidad y estructuración en un determinado tiempo y espacio, lo cual permite identificar sistemas de migración internacional estables. Y en estos sistemas se presentan un intercambio de bienes, capital y población, los cuales pueden estar representados por un país o un grupo de países de origen ligados a aquellos por un flujo de inmigración inusualmente largo (Fawcet, 1989; Zlotnik, 1992).

En ella es importante identificar algunos aspectos importantes, como

a.- Los sistemas reflejan por sobre todo relaciones económicas y no relaciones físicas, por lo que los países no necesariamente son cercanos.

b.- Es posible la presencia de sistemas multipolares, por lo tanto, una serie de países ricos pueden recibir migrantes de una serie de países pobres.

c.- Los países pueden pertenecer a varios sistemas migratorios, sin embargo, son más diversos los países de destino que el país de origen de los migrantes.

d.- Las condiciones políticas y económicas cambian, por lo tanto, también tienden a cambiar los sistemas. Pueden unirse o separarse los sistemas de migración.

Las diferentes teorías que explican los procesos migratorios internacionales plantean mecanismos causales diferentes y por lo tanto operan en niveles de análisis diferentes y hasta divergentes.

### **2.2.2. Las relaciones Intra e Inter Paisanaje entre Migrantes**

En relación a "Intra Paisanaje" se refiere a las relaciones y dinámicas entre migrantes del mismo país de origen que residen en un lugar extranjero. Implica cómo interactúan y se apoyan entre sí los migrantes provenientes de la misma nación.

Mientras que "Inter Paisanaje" se refiere a las relaciones y vínculos que se establecen entre los migrantes de mismo origen y la población local, en el lugar de destino del migrante. Involucra la interacción entre personas que comparten la experiencia común de ser migrantes, pero que provienen del mismo lugar o país y la población local del punto receptor de migrantes.

#### **A. Características de los migrantes internacionales**

Las características de los migrantes internacionales pueden ser diversas y multidimensionales, influenciadas por una variedad de factores. Aquí podemos considerar algunas posibles características que podrían encontrarse en la población migrante:

1. **Diversidad demográfica:** los migrantes internacionales pueden incluir personas de diversas edades, géneros, niveles educativos y antecedentes profesionales.
2. **Cultural y lingüística:** Los migrantes internacionales pueden traer consigo una rica diversidad cultural y lingüística, enriqueciendo el entorno local con tradiciones, idiomas y costumbres de su lugar de origen.
3. **Redes sociales:** Los migrantes tienden a formar redes y vínculos sociales entre sí para brindarse apoyo mutuo, compartir información y recursos que les permita adaptarse al nuevo espacio.
4. **Motivaciones de migración:** Las razones para pueden ser variadas, como escapar de la crisis económica, buscar mejores oportunidades laborales o reunirse con familiares ya establecidos en el lugar de destino.
5. **Situación socioeconómica:** Los migrantes internacionales pueden incluir tanto a profesionales altamente calificados como personas con diversos niveles de habilidades laborales, lo que puede influir en su integración económica.
6. **Acceso a servicios:** Los migrantes internacionales pueden enfrentar desafíos en el acceso a servicios básicos como salud, educación y vivienda, lo que podría afectar su bienestar y adaptación en el lugar de origen
7. **Interacción con la comunidad local:** Las interacciones entre los migrantes internacional y la población local pueden variar, desde la cooperación y el entendimiento hasta la aparición de tensiones y desafíos de comunicación.
8. **Participación cívica y cultural:** Algunos migrantes internacionales podrían participar activamente en la vida cívica y cultural de la comunidad, contribuyendo a la diversidad y enriquecimiento cultural.
9. **Efectos económicos:** Los migrantes pueden tener impactos económicos en la ciudad, como el emprendimiento y la generación de empleo en ciertos sectores.

10. Identidad y sentido de pertenencia: Los migrantes internacionales pueden mantener y desarrollar una identidad mientras se integran en la comunidad local, lo que puede influir en su sentido de pertenencia.

### **B.- Colonias de Migrantes Internacionales**

Acosta, M. (2018): En su trabajo sobre migración venezolana, explora cómo la formación de colonias de migrantes venezolanos ha impactado las comunidades receptoras en diferentes países, influyendo en los aspectos económicos, sociales y culturales.

Rosenberg, D., & Ramos, H. (2019): Estos autores analizan la dinámica de las colonias de migrantes venezolanos en América Latina, destacando la importancia de las redes sociales y las estrategias de adaptación utilizadas por los migrantes en sus nuevos entornos.

Giménez, A. (2020): Giménez examina las características de las colonias de migrantes venezolanos en ciudades específicas, incluyendo aspectos como la vivienda, el empleo y la interacción con la comunidad local.

Pérez, L. (2021): Pérez investiga cómo las colonias de migrantes venezolanos han influido en la diversidad cultural y lingüística de las comunidades receptoras, analizando la coexistencia y los posibles conflictos culturales.

### **C. Integración Social Intra Paisanaje**

Esta variable se refiere a la interacción y relaciones sociales entre los propios migrantes internacionales en el lugar de destino. Algunas características que podrían estar presentes en este contexto podrían incluir:

- Redes de apoyo: Los migrantes internacionales pueden formar redes de apoyo dentro de su comunidad, brindándose mutuamente asistencia y consejo en temas como empleo, vivienda y trámites administrativos.

□ **Preservación cultural:** Los migrantes internacionales pueden mantener sus tradiciones culturales y valores en su comunidad, lo que puede crear un sentido de pertenencia y cohesión entre ellos.

□ **Compartir experiencias:** Los migrantes internacionales pueden compartir sus experiencias migratorias y estrategias de adaptación, lo que facilita la comprensión mutua y la resolución de desafíos comunes.

#### **D. Integración Social Inter Paisanaje**

Esta variable se centra en las relaciones y vínculos entre los migrantes internacionales y la población local. Algunas características que podrían observarse en esta dimensión podrían incluir:

□ **Participación comunitaria:** Los migrantes internacionales pueden involucrarse en actividades y eventos locales, lo que facilita la interacción con la población local y contribuye a una mayor comprensión entre ambos grupos.

□ **Intercambio cultural:** La interacción entre migrantes internacionales y la población local puede dar lugar a un intercambio de culturas, conocimientos y experiencias, enriqueciendo la diversidad cultural de la comunidad.

□ **Desafíos y oportunidades:** Las interacciones inter paisanaje también pueden enfrentar desafíos, como diferencias en idioma y costumbres, pero al mismo tiempo, pueden crear oportunidades para la creación de lazos y el entendimiento mutuo.

### **2.3 Bases Filosóficas**

En la presente investigación filosóficamente nos sustentamos en el paradigma positivista y el post positivismo, las cuales nos permiten entender la realidad y poder explicarla en cuanto a las dimensiones estudiadas.

Para el positivismo la realidad es aprehensible, el investigador está fuera de la investigación y metodológicamente utiliza la encuesta como técnica de recolección de datos, lo cual nos permite cuantificar las variables y dimensiones de la problemática estudiada.

Emilio Durkheim nos permite entender los procesos de integración de los migrantes venezolanos, pues abordó la solidaridad y la interacción social en la cohesión y estabilidad de la sociedad, lo cual nos permitirá estudiar y explicar los diversos factores presentes en las relaciones intra e inter paisanaje en la integración en la comunidad de la ciudad conurbana de Huacho.

La solidaridad presente en la teoría de Durkheim se puede establecer en las redes que construyen las poblaciones migrantes. Esta solidaridad durkheniana puede ser analizada en sus dos dimensiones: mecánica y orgánica, es decir por la homogeneidad de sus miembros en tanto migrantes de un mismo país y en la interdependencia de las partes o actores involucrados: migrantes y población local. De esta manera las redes que establecen los migrantes encuentra una explicación desde la teoría positivista.

Habermas y su teoría de la acción comunicativa, así como el interaccionismo simbólico de George Mead también nos permiten entender cómo se construyen los mecanismos a través de los cuales los ciudadanos reproducen su cultura y construyen redes de adaptación, sin perder sus símbolos y significados de identidad y cultura, pero a la vez estas teorías nos permitirán entender cómo construyen los migrantes un nuevo imaginario colectivo en su proceso de adaptación al medio. El interaccionismo simbólico nos permite ir más allá de lo comúnmente estudiado en el ámbito de la cultura, pues nos da las bases para entender que la sociedad se produce y se reproduce a partir de un conjunto de símbolos y significados que permiten la interacción y la construcción de patrones culturales. El acto social de interacción implica la participación de dos o más personas en un determinado contexto, en el que los “símbolos significantes” son la base de la comunicación y por lo tanto el medio que permite la

reproducción de la sociedad. De esta manera son los actos sociales, entendido como los actores en cuanto protagonistas, quienes sientan las bases a través de sus actos comunicativos (gestos, palabras, acciones) los medios que permiten la adaptación, integración, y la continuidad de la sociedad. El “self” como categoría importante de esta teoría, que implica ponerse de manera inconsciente en el lugar del otro y actuar como lo harían ellos, es la consecuencia de la integración a los patrones culturales de la sociedad.

Estas teorías nos abren la posibilidad de una mejor explicación del tema de estudio, pues el integrarse a una nueva sociedad es justamente un proceso que genera la intervención de elementos presentes en la acción social.

## **2.4 Términos Básicos**

### **Integración Social:**

- Definición: El proceso mediante el cual los individuos de diferentes orígenes culturales, étnicos o sociales se incorporan y participan plenamente en la vida de una sociedad, compartiendo valores, normas y oportunidades.

- Autor y año relevante: Alain Touraine (1995) en "La voix et le regard: l'analyse des mouvements sociaux".

### **Migrantes venezolanos:**

- Definición: Individuos originarios de Venezuela que han emigrado a otros países debido a factores como conflictos, crisis económica o en busca de mejores oportunidades.

- Autor y año relevante: Douglas Massey (1999) en "Why Does Immigration Occur? A Theoretical Synthesis".

### **Intra Paisanaje:**

- Definición: Las relaciones y la interacción social entre migrantes del mismo país de origen que se encuentran en el lugar de destino.

□ Autor y año relevante: Alejandro Portes (2007) en "Migration and Social Change: Some Conceptual Reflections".

### **Inter Paisanaje:**

□ Definición: Las relaciones y vínculos sociales que se establecen entre migrantes y la población local del país de destino.

□ Autor y año relevante: Richard Alba (2005) en "Bright vs. blurred boundaries: Second-generation assimilation and exclusion in France, Germany, and the United States".

## **2.5 Formulación De Hipótesis**

### **2.5.1 Hipótesis General**

HG: Existe relación significativa entre la migración y los procesos de integración de los residentes venezolanos en la ciudad – 2023.

### **2.5.2 Hipótesis Específicos**

HE1: Existe relación significativa entre la migración y la integración económica de los residentes venezolanos en la ciudad de Huacho – 2023.

HE2: Existe relación significativa entre la migración y la integración social de los residentes venezolanos en la ciudad de Huacho – 2023.

HE3: Existe relación significativa entre la migración y la integración cultural de los residentes venezolanos en la ciudad de Huacho – 2023.

## 2.6 Operacionalización de variables

<b>Migrantes venezolanos y procesos de integración social intra e inter paisanaje en la ciudad conurbana de Huacho, 2023</b>				
<b>VARIABLE</b>	<b>DEFINICIÓN</b>	<b>DIMENSIONES</b>	<b>INDICADORES</b>	<b>ÍTEMS</b>
<b>Variable 1</b> Migración	<p>La migración se refiere al movimiento de personas de un lugar a otro, ya sea dentro de un país o entre países, con el propósito de establecerse temporal o permanentemente en un nuevo lugar. Este fenómeno puede ser motivado por diversas razones, incluyendo económicas, sociales, políticas y ambientales.</p> <p>(Organización Internacional para las Migraciones” OIM, 2020)</p>	Motivos de Migración	<ul style="list-style-type: none"> <li>-causas económicas</li> <li>-causas sociales</li> <li>-condiciones previas a la migración</li> <li>-expectativas en el país</li> </ul>	1 – 2 – 3 – 4
		Trayectoria Migratoria	<ul style="list-style-type: none"> <li>-rutas utilizadas</li> <li>-tiempo de viaje</li> <li>-documentación</li> <li>-experiencias en el camino</li> </ul>	5 – 6 – 7 – 8
		Condiciones de Asentamiento	<ul style="list-style-type: none"> <li>-acceso a información</li> <li>-redes de apoyo</li> <li>-experiencias iniciales en Perú</li> <li>-situación legal actual</li> </ul>	9 – 10 – 11 - 12
<b>Variable 2</b> Proceso de Integración	<p>El proceso de integración es un conjunto de acciones y políticas que buscan facilitar la inclusión y adaptación de migrantes en una nueva sociedad, promoviendo su participación plena en los aspectos económicos, sociales y culturales del país receptor. Este proceso se caracteriza por la interacción entre los migrantes y la comunidad local, así como por el acceso a derechos y servicios.</p> <p>(Vacchino, 1990)</p>	Integración Económica	<ul style="list-style-type: none"> <li>-acceso al empleo</li> <li>-condiciones laborales</li> <li>-participación en la economía formal</li> <li>-reconocimiento de títulos</li> </ul>	1 – 2 – 3 -4
		Integración Social	<ul style="list-style-type: none"> <li>-relaciones interpersonales</li> <li>-participación comunitaria</li> </ul>	5 – 6 – 7 – 8
		Integración Cultural	<ul style="list-style-type: none"> <li>-percepción de inclusión</li> <li>-acceso a servicios sociales</li> <li>-adaptación cultural</li> <li>-dominio del idioma</li> <li>-participación en actividades culturales</li> <li>-percepción sobre xenofobia o discriminación</li> </ul>	9 - 10 – 11 - 12
<b>INSTRUMENTO</b>				
-Cuestionario				
<b>ESCALA DE MEDICIÓN</b>				
-Ordinal				

## CAPÍTULO III

### METODOLOGÍA

#### 3.1 Diseño Metodológico

##### 3.1.1 Tipo De Investigación

La investigación será de tipo básica o pura, este tipo de investigación que se centra en la exploración y comprensión de conceptos, teorías y principios científicos sin tener como objetivo directo la resolución de problemas prácticos o aplicaciones inmediatas en la sociedad.

Nos menciona Hernandez, et al. (1997). Para poder entender sobre la investigación de tipo básica:

En un experimento se analizan relaciones “puras” entre las variables de interés, sin contaminación de otras variables, y por ello podemos establecer relaciones causales con mayor precisión. Por ejemplo, en un experimento sobre el aprendizaje podemos variar el estilo de liderazgo del profesor, el método de enseñanza y otros factores. Así, podemos saber cuánto afectó cada variable. En cambio, en la investigación no experimental, resulta más complejo separar los efectos de las múltiples variables que intervienen (en un estudio no experimental sobre los daños que provoca el tabaquismo, sería más difícil saber qué tanto contribuyó el tipo de papel en el que se envolvió el tabaco, qué tanto cada sustancia que compone la mezcla, el número de cigarrillos fumados, el grado hasta donde el fumador se acaba cada cigarrillo, etcétera). En la investigación experimental las variables pueden manipularse por separado o conjuntamente con otras para conocer sus efectos, en la investigación no experimental no podemos hacerlo. (p.254)

### 3.1.2 Nivel De Investigación

La investigación es de nivel correlacional, esta parte del estudio es en donde se concentra en la recolección y análisis de datos con el fin de buscar la correlación entre las variables de estudio, detallando los fenómenos, características o variables de interés en un contexto determinado. Su objetivo principal es brindar una visión comprensiva y detallada del objeto de estudio.

Según Hernández (2014):

“La utilidad principal de los estudios correlacionales es saber cómo se puede comportar un concepto o una variable al conocer el comportamiento de otras variables vinculadas. Es decir, intentar predecir el valor aproximado que tendrá un grupo de individuos o casos en una variable, a partir del valor que poseen en las variables relacionadas.

Un ejemplo tal vez simple, pero que ayuda a comprender el propósito predictivo de los estudios correlacionales, sería asociar el tiempo dedicado a estudiar para un examen con la calificación obtenida. Así, en un grupo de estudiantes, se mide cuánto dedica cada uno a prepararse para el examen y también se recaban sus calificaciones (mediciones de la otra variable); luego se determina si las dos variables están relacionadas, lo cual significa que una varía cuando la otra también lo hace.

La correlación puede ser positiva o negativa. Si es positiva, significa que alumnos con valores altos en una variable tenderán también a mostrar valores elevados en la otra. Por ejemplo, quienes estudiaron más tiempo para el examen tenderían a obtener una calificación más alta. Si es negativa, significa que sujetos con valores elevados en una variable tenderán a mostrar valores bajos en la otra variable.

Por ejemplo, quienes estudiaron más tiempo para el examen de estadística tenderían a obtener una calificación más baja.

Si no hay correlación entre las variables, indica que fluctúan sin seguir un patrón sistemático común; de este modo, habrá estudiantes que tengan valores altos en una de las dos variables y bajos en la otra, sujetos que tengan valores altos en una variable y altos en la otra, alumnos con valores bajos en una y bajos en la otra, y estudiantes con valores medios en las dos variables. En el ejemplo, habrá quienes dediquen mucho tiempo a estudiar para el examen y obtengan altas calificaciones, pero también quienes dediquen mucho tiempo y obtengan calificaciones bajas; otros más que dediquen poco tiempo y saquen buenas calificaciones, pero también quienes dediquen poco y les vaya mal en el examen.

Si dos variables están correlacionadas y se conoce la magnitud de la asociación, se tienen bases para predecir, con mayor o menor exactitud, el valor aproximado que tendrá un grupo de personas en una variable, al saber qué valor tienen en la otra”.

### **3.1.3 Diseño De Investigación**

La investigación es no experimental con corte transversal, esta modalidad de investigación que examina simultáneamente múltiples variables en una muestra representativa en un solo periodo de tiempo, sin seguimiento longitudinal. Busca describir la prevalencia o distribución de ciertas características o fenómenos en un momento específico.

Paragua, et al. (2022). Nos dice sobre la investigación de carácter no experimental:

Las investigaciones del tipo no experimentales incluyen diversos métodos que describen relaciones entre las variables. Además, no establecen y no pueden probar las relaciones causales entre las variables principales de investigación. Tampoco se manipulan las variables con la finalidad de producir efectos. En los métodos de investigación no experimentales se tiene las investigaciones: descriptivas, históricos y correlacionales, cada uno con sus propias características. (p.58)

Nos menciona también sobre el diseño de corte transversal, nos dice:

Este diseño es el más usado en la investigación por encuesta. Los datos se recogen de la muestra determinadas previamente, en un solo momento temporal; en consecuencia, el estudio es en un determinado corte puntual en el tiempo. Parece ser más bien una estrategia para recolectar datos, sin embargo, el carácter transversal permite compartir supuestos, objetivos y aspectos metodológicos, que le hace aplicable a este tipo de estudio. (p.97)

### **3.1.4 Enfoque De Investigación**

La investigación es de enfoque cuantitativo, esta modalidad de estudio que se centra en la recolección de datos cuantificables y su análisis a través de técnicas estadísticas, con el propósito de identificar patrones, establecer asociaciones o generalizar resultados en una población más amplia.

Nos dice Cohen & Gómez (2019). Menciona que:

Como bien sabemos, en la investigación cuantitativa se trabaja con magnitudes, se hacen estimaciones, proyecciones. En el análisis se utilizan coeficientes, índices, tasas, se aplican modelos estadísticos multivariados descriptivos y explicativos, entre otros recursos de menor o mayor complejidad. Pero, también sabemos, que para llegar a esas instancias es necesario producir datos, en este caso, cuantitativos. (p.183)

## **3.2 Población y Muestra**

### **3.2.1 Población**

La población es definida como la totalidad de individuos, elementos o entidades que cumplen con los criterios establecidos y son relevantes para la investigación a realizar. Puede ser finito o infinito, y esto depende del alcance y objetivos del estudio.

Así, Tamayo (2003) sostiene lo siguiente:

“Es la totalidad de un fenómeno de estudio, incluye la totalidad de unidades de análisis o entidades de población que integran dicho fenómeno y que debe cuantificarse para un

determinado estudio integrando conjunto N de entidades que participan de una determinada característica y se le denomina población por constituir la totalidad del fenómeno adscrito a un estudio o investigación”. (p.176)

En el cálculo de la población venezolana migrante se tomó en cuenta la siguiente información: al año 2023 existe un total de 850 mil ciudadanos venezolanos en el Perú, información proporcionada por la Superintendencia Nacional de Migraciones. Según el Censo de Población y Vivienda de 2017 (INEI) 37695 se ubican en el departamento de Lima y de los cuales 559 se ubican en las provincias del departamento de Lima, que representa al 1,48%.

### 3.2.2 Muestra

Se le define como el subgrupo de individuos seleccionados de una población mediante un proceso de selección aleatorio, donde cada miembro de la población tiene igual probabilidad de ser incluido en la muestra.

De acuerdo a ello, Arias (2006) nos menciona sobre la muestra representativa:

“Es aquella que por su tamaño y características similares a las del conjunto, permite hacer inferencias o generalizar los resultados al resto de la población con un margen de error conocido” (p.83).

La muestra para la presente investigación será tomando en cuenta que Huacho es la ciudad más representativa en cuanto a población de todas las provincias de Lima:

$$n = \frac{N * Z_{\alpha}^2 * p * q}{e^2 * (N - 1) + Z_{\alpha}^2 * p * q}$$

**n** = Tamaño de muestra buscado

**N** = Tamaño de la Población o Universo

**z** = Parámetro estadístico que depende el Nivel de Confianza (NC)

**e** = Error de estimación máximo aceptado

**p** = Probabilidad de que ocurra el evento estudiado (éxito)

**q** = (1 - p) = Probabilidad de que no ocurra el evento estudiado

Luego con la ayuda de una página Web especializada en estadística, como es QuestionPro.com, la cual se presentara el link para su verificación:

<https://www.questionpro.com/es/calculadora-de-muestra.html>

Se ingresó los datos de la población con un aproximado de 200 habitantes, con un nivel de confianza del 95% y un margen de error del 5% en la página web.

Una vez realizada este proceso, se evidencia la muestra de 45 ciudadanos venezolanos a los cuales se le aplicará el instrumento de recolección de datos.

### **3.3 Técnicas de Recolección de Datos**

#### **3.3.1 Encuesta**

Es una herramienta metodológica que utiliza preguntas prediseñadas y estandarizadas, administradas a una muestra de la población, con el fin de obtener información cuantitativa o cualitativa sobre aspectos específicos de interés para la investigación.

Nos mencionó al respecto Behar (2008). Sobre la encuesta: “A diferencia de un censo, donde todos los miembros de la población son estudiados, las encuestas recogen información de una porción de la población de interés, dependiendo el tamaño de la muestra en el propósito del estudio” (p.62).

#### **3.3.2 Cuestionario**

Es un conjunto de preguntas organizadas y predefinidas que se utilizan para obtener información cuantitativa o cualitativa de los individuos de una muestra, con el objetivo de abordar aspectos relevantes para el estudio.

Nos dice, Bernal (2010). Sobre el cuestionario:

El cuestionario es un conjunto de preguntas diseñadas para generar los datos necesarios, con el propósito de alcanzar los objetivos del proyecto de investigación. Se trata de un plan formal para recabar información de la unidad de análisis objeto de estudio y centro del problema de investigación. (p.266)

### **3.3.3 Características del Instrumento para las variables**

El instrumento para la recolección de datos para las variables, tiene las siguientes características:

Está compuesto por 15 ítems, divididas en 5 ítems correspondientes a cada una de las dimensiones (3 dimensiones), el instrumento tiene una escala de Likert (bajo, intermedio, alto), es un método que se utiliza en la investigación, esta escala de calificación nos ayudara a poder conocer el nivel de impacto del programa, para la cual se pretende recolectar la información, el instrumento para la variable tiene una escala de medida ordinal.

### **3.4 Técnicas para el Procesamiento de la Información**

Después de la recolección de datos y convertirla en información con nuestro instrumento de investigación, se procederá de inmediato al uso del programa Excel y el programa estadístico SPSS versión 27, con la finalidad de poder obtener los datos estadísticos para la investigación su finalización, se tiene el siguiente procedimiento:

1. Se ordenará los resultados, dándoles un código para poder categorizar cada ítem del instrumento de recolección de datos.
2. Se procederá a elaborar en el procesador de datos Excel en una matriz de datos la cual estará sujeto a los instrumentos de la variable.
3. Luego de ello, se procede a la elaboración de las respectivas tablas de frecuencia y de igual manera los puntajes que se obtuvieron en la encuesta, después se procederá a graficar e interpretar los respectivos resultados que se obtuvieron en el programa estadístico SPSS versión 27.
4. Finalizando se dará respuesta a cada hipótesis

## 3.5 Matriz De Consistencia

Migrantes venezolanos y procesos de integración social intra e inter paisanaje en la ciudad conurbana de Huacho, 2023				METODOLOGÍA	
PROBLEMA	OBJETIVOS	HIPÓTESIS	VARIABLES	DIMENSIONES E INDICADORES	
<p><b>Problema General</b></p> <p><b>PG:</b> ¿Qué relación existe entre la migración y los procesos de integración de los residentes venezolanos en la ciudad de Huacho - 2023?</p>	<p><b>Objetivo General</b></p> <p><b>OG:</b> Determinar la relación que existe la migración y los procesos de integración de los residentes venezolanos en la ciudad de Huacho – 2023.</p>	<p><b>Hipótesis General</b></p> <p><b>HG:</b> Existe relación significativa entre la migración y los procesos de integración de los residentes venezolanos en la ciudad – 2023.</p>	<p><b>Variable A</b> Migración</p>	<p><b>Motivos de Migración</b> -causas económicas -causas sociales -condiciones previas a la migración -expectativas en el país</p> <p><b>Trayectoria Migratoria</b> -rutas utilizadas -tiempo de viaje -documentación -experiencias en el camino</p> <p><b>Condiciones de Asentamiento</b> -acceso a información -redes de apoyo -experiencias iniciales en Perú -situación legal actual</p> <p><b>Integración Económica</b> -acceso al empleo -condiciones laborales -participación en la economía formal -reconocimiento de títulos</p> <p><b>Integración Social</b> -relaciones interpersonales -participación comunitaria -percepción de inclusión -acceso a servicios sociales</p> <p><b>Integración Cultural</b> -adaptación cultural -dominio del idioma -participación en actividades culturales -percepción sobre xenofobia o discriminación</p>	<p><b>Tipo de investigación:</b> Básica <b>Nivel de investigación:</b> Descriptivo</p> <p><b>Diseño de investigación:</b> No experimental de tipo Transversal</p> <p><b>Enfoque:</b> Cuantitativo</p> <p><b>Población y Muestra:</b> <b>Población:</b> 200 habitantes <b>Muestra:</b> 45 habitantes</p> <p><b>Técnicas e instrumentos de investigación:</b> -Encuesta -Cuestionario</p> <p><b>Técnicas para el proceso de la información:</b> -Excel -SPSS V27</p>
<p><b>Problemas Específicos</b></p> <p><b>PE1:</b> ¿Qué relación existe entre la migración y la integración económica de los residentes venezolanos en la ciudad de Huacho - 2023?</p> <p><b>PE2:</b> ¿Qué relación existe entre la migración y la integración social de los residentes venezolanos en la ciudad de Huacho - 2023?</p> <p><b>PE3:</b> ¿Qué relación existe entre la migración y la integración cultural de los residentes venezolanos en la ciudad de Huacho - 2023?</p>	<p><b>Objetivos Específicos</b></p> <p><b>OE1:</b> Determinar la relación que existe la migración y la integración económica de los residentes venezolanos en la ciudad de Huacho – 2023.</p> <p><b>OE2:</b> Determinar la relación que existe la migración y la integración social de los residentes venezolanos en la ciudad de Huacho – 2023.</p> <p><b>OE3:</b> Determinar la relación que existe la migración y la integración cultural de los residentes venezolanos en la ciudad de Huacho – 2023.</p>	<p><b>Hipótesis Específicos</b></p> <p><b>HE1:</b> Existe relación significativa entre la migración y la integración económica de los residentes venezolanos en la ciudad de Huacho – 2023.</p> <p><b>HE2:</b> Existe relación significativa entre la migración y la integración social de los residentes venezolanos en la ciudad de Huacho – 2023.</p> <p><b>HE3:</b> Existe relación significativa entre la migración y la integración cultural de los residentes venezolanos en la ciudad de Huacho – 2023.</p>	<p><b>Variable B</b> Proceso de integración</p>		

## CAPITULO IV

## RESULTADOS

## 4.1 Análisis de resultados

## 4.1.1 Tablas de frecuencia de las variables

## V1: Migración

Tabla 4.

*V1: Proceso de integración*

		Frecuencia	Porcentaje	Porcentaje válido	Porcentaje acumulado
Válido	A veces	9	20,0	20,0	20,0
	Casi siempre	28	62,2	62,2	82,2
	Siempre	8	17,8	17,8	100,0
	Total	45	100,0	100,0	

De acuerdo a la tabla 4. De los 45 encuestados, se observa que el **20,0% (9)** consideran que “a veces” el proceso de migración fue aceptable; por otro lado, el **62,2% (28)** consideran que “casi siempre” el proceso de migración fue aceptable; para finalizar, el **17,8% (8)** consideran que “siempre” el proceso de migración fue aceptable.

Se añade la figura:

Figura 1.

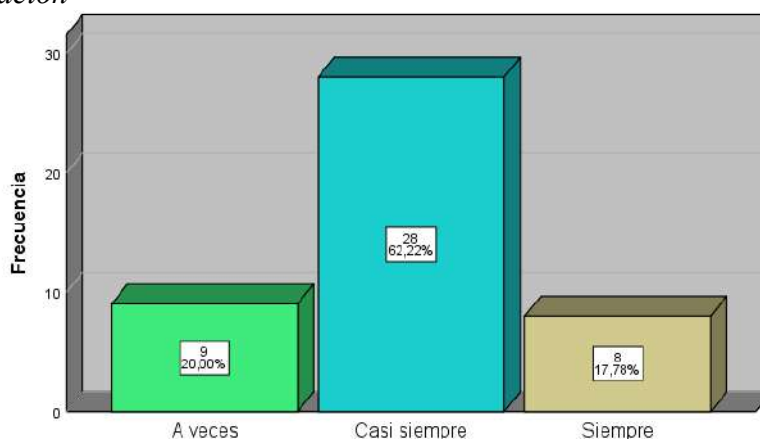
*V1: Migración*

## V2: Proceso de integración

**Tabla 5.**

*V2: Proceso de integración*

		Frecuencia	Porcentaje	Porcentaje válido	Porcentaje acumulado
Válido	A veces	11	24,4	24,4	24,4
	Casi siempre	32	71,1	71,1	95,6
	Siempre	2	4,4	4,4	100,0
	Total	45	100,0	100,0	

De acuerdo a la tabla 5. De los 45 encuestados, se observa que el **24,4% (11)** consideran que “a veces” el proceso de integración es aceptable; por otro lado, el **71,1% (32)** consideran que “casi siempre” el proceso de integración es aceptable; para finalizar, el **4,4% (2)** consideran que “siempre” el proceso de integración es aceptable.

Se añade la figura:

**Figura 2.**

*V2: Proceso de integración*

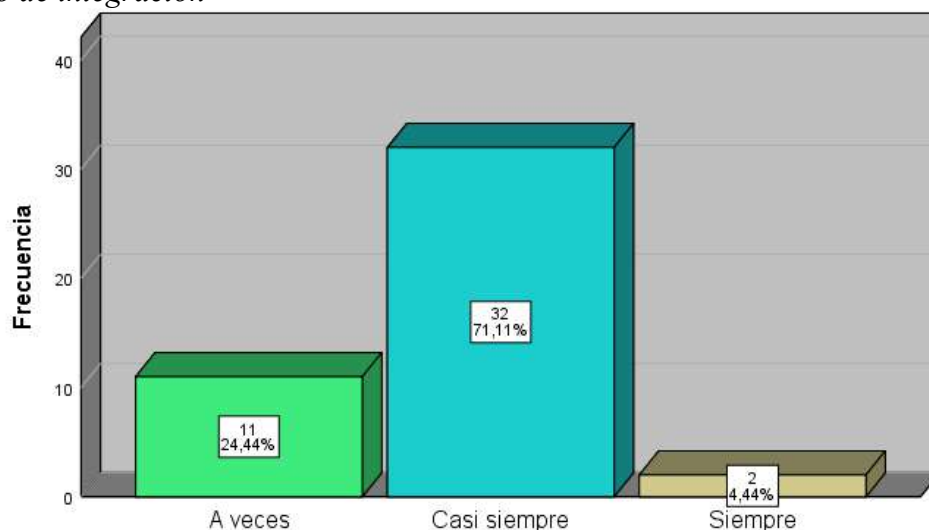

### 4.1.2 Percentiles p30 y p70

**Tabla 6.**  
*Estadísticos percentiles p30 y p70*

		1	1	2	3	2	1	2	3
N	Válido	5	5	5	5	5	5	5	5
	Perdidos	0	0	0	0	0	0	0	0
Mínimo	Mín	4		2	2	7		2	2
	Máx	6	8	0	9	4	8	9	8
Percentiles	Perc 30	2	3	4	5	4	3	5	4
	70	0	6	7	7	9	6	7	6

**Tabla 7.**  
*Medición y rangos de las variables y dimensiones*

Niveles y rangos	Nivel	Nivel	Nivel
	Bajo	Medio	Alto
V1: Migración	[34-42]	[43-50]	[51-56]
D1: Motivos	[9-13]	[14-16]	[17-18]
D2: Trayectoria	[12-14]	[15-17]	[18-20]
D3: Condiciones	[12-15]	[16-17]	[18-19]
V2: Proceso de integración	[37-44]	[45-49]	[50-54]
D1: Económico	[9-13]	[14-16]	[17-18]
D2: Social	[12-15]	[16-17]	[18-19]
D3: Cultural	[12-14]	[15-16]	[17-18]

### 4.1.3 Tablas de frecuencia de niveles de las variables y dimensiones

#### V1: Nivel de migración

**Tabla 8.**

*V1: Nivel de migración*

		Frecuencia	Porcentaje	Porcentaje válido	Porcentaje acumulado
Válido	Nivel bajo	15	33,3	33,3	33,3
	Nivel medio	19	42,2	42,2	75,6
	Nivel alto	11	24,4	24,4	100,0
	Total	45	100,0	100,0	

De acuerdo a la tabla 8. De los 45 encuestados, se aprecia un “nivel bajo” de aceptación de haber migrado al país, representado por el **33,3% (15)**; por otro lado, se aprecia un “nivel medio” de aceptación de haber migrado al país, representado por el **42,2% (19)**; para finalizar, se aprecia un “nivel alto” de aceptación de haber migrado al país, representado por el **24,4% (11)**.

Se añade la figura:

**Figura 3.**

*V1: Nivel de migración*

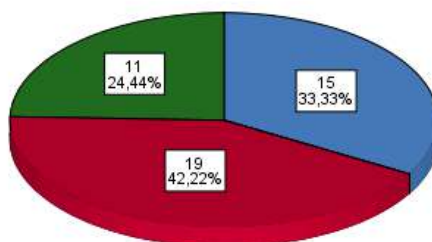

**D1: Nivel de motivos de migración****Tabla 9.***D1: Nivel de motivos de migración*

		Frecuencia	Porcentaje	Porcentaje válido	Porcentaje acumulado
Válido	Nivel bajo	21	46,7	46,7	46,7
	Nivel medio	14	31,1	31,1	77,8
	Nivel alto	10	22,2	22,2	100,0
	Total	45	100,0	100,0	

De acuerdo a la tabla 9. De los 45 encuestados, se aprecia un “nivel bajo” de aceptación de los motivos por haber migrado al país, representado por el **46,7% (21)**; por otro lado, se aprecia un “nivel medio” de aceptación de los motivos por haber migrado al país, representado por el **31,1% (14)**; para finalizar, se aprecia un “nivel alto” de aceptación de los motivos por haber migrado al país, representado por el **22,2% (10)**.

Se añade la figura:

**Figura 4.***D1: Nivel de motivos de migración*

■ Nivel bajo  
■ Nivel medio  
■ Nivel alto

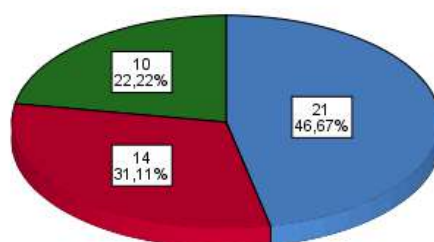

## D2: Nivel de trayectoria de migratoria

**Tabla 10.**

*D2: Nivel de trayectoria migratoria*

		Frecuencia	Porcentaje	Porcentaje válido	Porcentaje acumulado
Válido	Nivel bajo	12	26,7	26,7	26,7
	Nivel medio	17	37,8	37,8	64,4
	Nivel alto	16	35,6	35,6	100,0
	Total	45	100,0	100,0	

De acuerdo a la tabla 10. De los 45 encuestados, se aprecia un “nivel bajo” de aceptación de la trayectoria para llegar al país, representado por el **26,7% (12)**; por otro lado, se aprecia un “nivel medio” de aceptación de la trayectoria para llegar al país, representado por el **37,8% (17)**; para finalizar, se aprecia un “nivel alto” de aceptación de la trayectoria para llegar al país, representado por el **35,6% (16)**.

Se añade la figura:

**Figura 5.**

*D2: Nivel de trayectoria migratoria*

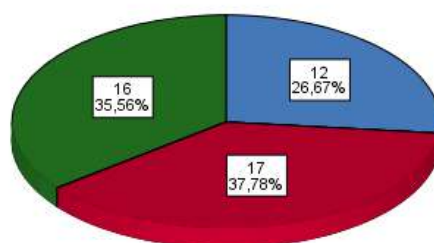

**D3: Nivel de condiciones de asentamiento****Tabla 11.***D3: Nivel de condiciones de asentamiento*

		Frecuencia	Porcentaje	Porcentaje válido	Porcentaje acumulado
Válido	Nivel bajo	6	13,3	13,3	13,3
	Nivel medio	17	37,8	37,8	51,1
	Nivel alto	22	48,9	48,9	100,0
	Total	45	100,0	100,0	

De acuerdo a la tabla 11. De los 45 encuestados, se aprecia un “nivel bajo” de aceptación de las condiciones de asentamiento en el país, representado por el **13,3% (6)**; por otro lado, se aprecia un “nivel medio” de aceptación de las condiciones de asentamiento en el país, representado por el **37,8% (17)**; para finalizar, se aprecia un “nivel alto” de aceptación de las condiciones de asentamiento en el país, representado por el **48,9% (22)**.

Se añade la figura:

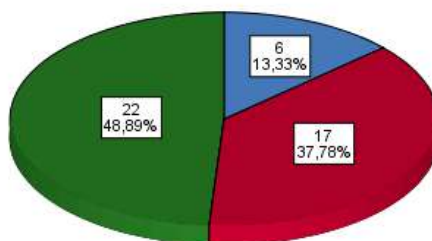
**Figura 6.***D3: Nivel de condiciones de asentamiento*

## V2: Nivel de proceso de integración

**Tabla 12.**

*V2: Nivel de proceso de integración*

		Frecuencia	Porcentaje	Porcentaje válido	Porcentaje acumulado
Válido	Nivel bajo	11	24,4	24,4	24,4
	Nivel medio	28	62,2	62,2	86,7
	Nivel alto	6	13,3	13,3	100,0
	Total	45	100,0	100,0	

De acuerdo a la tabla 12. De los 45 encuestados, se aprecia un “nivel bajo” de aceptación del proceso de integración en el país, representado por el **24,4% (11)**; por otro lado, se aprecia un “nivel medio” de aceptación del proceso de integración en el país, representado por el **62,2% (28)**; para finalizar, se aprecia un “nivel alto” de aceptación del proceso de integración en el país, representado por el **13,3% (6)**.

Se añade la figura:

**Figura 7.**

*V2: Nivel de proceso de integración*

■ Nivel bajo  
■ Nivel medio  
■ Nivel alto

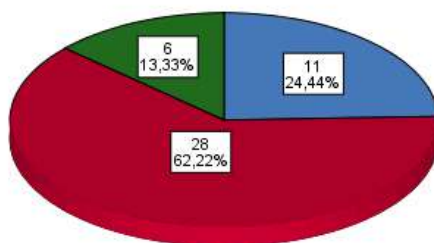

## D1: Nivel de integración económica

**Tabla 13.**

*D1: Nivel de integración económica*

		Frecuencia	Porcentaje	Porcentaje válido	Porcentaje acumulado
Válido	Nivel bajo	21	46,7	46,7	46,7
	Nivel medio	14	31,1	31,1	77,8
	Nivel alto	10	22,2	22,2	100,0
	Total	45	100,0	100,0	

De acuerdo a la tabla 13. De los 45 encuestados, se aprecia un “nivel bajo” de integración económica en el país, representado por el **46,7% (21)**; por otro lado, se aprecia un “nivel medio” de integración económica en el país, representado por el **31,1% (14)**; para finalizar, se aprecia un “nivel alto” de integración económica en el país, representado por el **22,2% (10)**.

Se añade la figura:

**Figura 8.**

*D1: Nivel de integración económica*

■ Nivel bajo  
■ Nivel medio  
■ Nivel alto

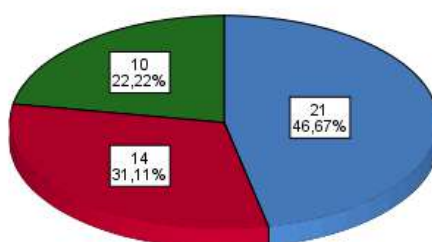

**D2: Nivel de integración social****Tabla 14.***D2: Nivel de integración social*

		Frecuencia	Porcentaje	Porcentaje válido	Porcentaje acumulado
Válido	Nivel bajo	5	11,1	11,1	11,1
	Nivel medio	19	42,2	42,2	53,3
	Nivel alto	21	46,7	46,7	100,0
	Total	45	100,0	100,0	

De acuerdo a la tabla 14. De los 45 encuestados, se aprecia un “nivel bajo” de integración social en el país, representado por el **11,1% (5)**; por otro lado, se aprecia un “nivel medio” de integración social en el país, representado por el **42,2% (19)**; para finalizar, se aprecia un “nivel alto” de integración social en el país, representado por el **46,7% (21)**.

Se añade la figura:

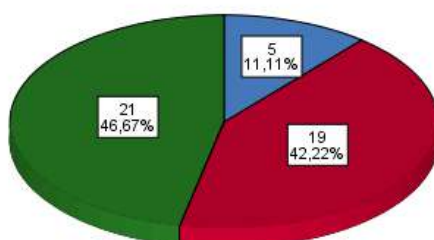
**Figura 9.***D2: Nivel de integración social*

### D3: Nivel de integración cultural

**Tabla 15.**

*D3: Nivel de integración cultural*

		Frecuencia	Porcentaje	Porcentaje válido	Porcentaje acumulado
Válido	Nivel bajo	10	22,2	22,2	22,2
	Nivel medio	23	51,1	51,1	73,3
	Nivel alto	12	26,7	26,7	100,0
	Total	45	100,0	100,0	

De acuerdo a la tabla 15. De los 45 encuestados, se aprecia un “nivel bajo” de integración cultural en el país, representado por el **22,2% (10)**; por otro lado, se aprecia un “nivel medio” de integración cultural en el país, representado por el **51,1% (23)**; para finalizar, se aprecia un “nivel alto” de integración cultural en el país, representado por el **26,7% (12)**.

Se añade la figura:

**Figura 10.**

*D3: Nivel de integración cultural*

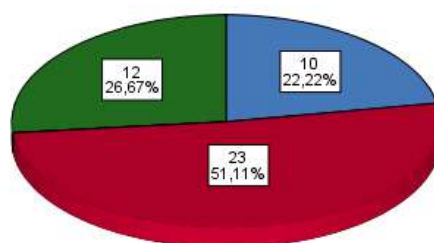

## 4.2 Contratación de hipótesis

### 4.2.1 Prueba de normalidad

#### 4.2.1.1 Prueba de normalidad de la variable migración

**H<sub>0</sub>:** Existe una distribución normal de la variable migración.

**H<sub>a</sub>:** NO existe una distribución normal de la variable migración.

<b>Procedimiento de interpretación</b>	
Nivel de significancia	$\alpha = 5\% = 0,05$
Estadístico de prueba	Shapiro-Wilk
Regla de decisión	- Si P-valor (sig) $\leq 0,05$ se rechaza la Ho  - Si P-valor (sig) $> 0,05$ no se rechaza la Ho

**Tabla 16.**

*Pruebas de normalidad de la variable migración*

	Shapiro-Wilk		
	Estadístico	gl	Sig.
Migración	,775	45	,000

a. Corrección de significación de Lilliefors

**Interpretación:** Se observa en la tabla 16. Que el P-valor (sig) está representada por el 0,000; esta es menor que el 0,05; entonces se rechaza la hipótesis nula y aceptamos la hipótesis alternativa; esto quiere decir que: NO existe una distribución normal de la variable migración.

**Figura 11.**  
*Pruebas de normalidad de la variable migración*

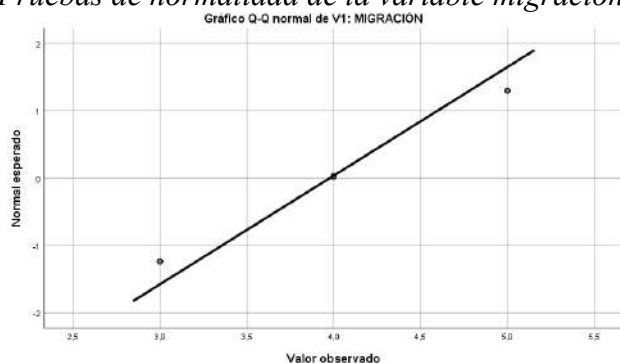

**4.2.1.2 Prueba de normalidad de la variable procesos de integración**

**H<sub>0</sub>:** Existe una distribución normal de la variable proceso de integración.

**H<sub>a</sub>:** NO existe una distribución normal de la variable proceso de integración.

**Procedimiento de interpretación**

Nivel de significancia	de	$\alpha = 5\% = 0,05$
Estadístico de prueba	de	Shapiro-Wilk
Regla de decisión	de	<p>- Si P-valor (sig) <math>\leq 0,05</math> se rechaza la Ho</p> <p>- Si P-valor (sig) <math>&gt; 0,05</math> no se rechaza la Ho</p>

**Tabla 17.**  
*Pruebas de normalidad de la variable proceso de integración*

	Shapiro-Wilk		
	Estadístico	gl	Sig.
Proceso de integración	,673	45	,000

a. Corrección de significación de Lilliefors

**Interpretación:** Se observa en la tabla 17. Que el P-valor (sig) está representada por el 0,000; esta es menor que el 0,05; entonces se rechaza la hipótesis nula y aceptamos la hipótesis alternativa; esto quiere decir que: NO existe una distribución normal de la variable proceso de integración.

**Figura 12.**

*Pruebas de normalidad de la variable proceso de integración*

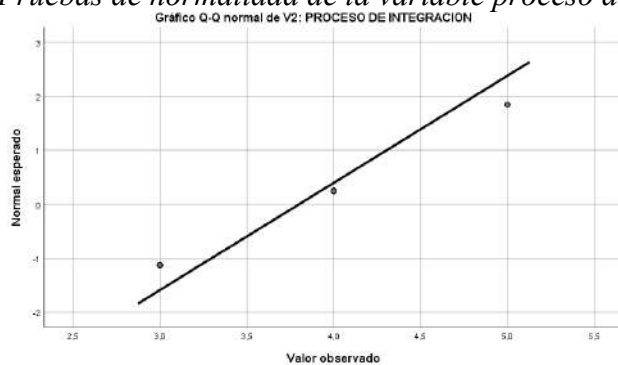

#### 4.2.2 Hipótesis general

**H<sub>0</sub>:** NO existe relación significativa entre la migración y los procesos de integración de los residentes venezolanos, provincia de Huacho – 2023.

**H<sub>a</sub>:** Existe relación significativa entre la migración y los procesos de integración de los residentes venezolanos, provincia de Huacho – 2023.

#### **Procedimiento de interpretación**

---

Nivel de significancia	$\alpha = 5\% = 0,05$
Estadístico de prueba	Rho de Spearman
Regla de decisión	- Si P-valor (sig) $\leq 0,05$ se rechaza la Ho
	- Si P-valor (sig) $> 0,05$ no se rechaza la Ho

---

### 4.2.3 Hipótesis específicas

#### Hipótesis específica 1

**H<sub>0</sub>:** NO existe relación significativa entre la migración y la integración económica de los residentes venezolanos en la ciudad de Huacho – 2023.

**H<sub>a</sub>:** Existe relación significativa entre la migración y la integración económica de los residentes venezolanos en la ciudad de Huacho – 2023.

**Tabla 19.**

*Correlación entre migración con integración económica*

				Migración	Integración económica
Rho de Spearman	de migración	Migración	Coefficiente de correlación	1,000	,696**
			Sig. (bilateral)	.	,000
			N	45	45
		Integración económica	Coefficiente de correlación	,696**	1,000
			Sig. (bilateral)	,000	.
			N	45	45

\*\* . La correlación es significativa en el nivel 0,01 (bilateral).

**Interpretación:** Se observa en la tabla 19. Que el P-valor (sig) está representada por el 0,000; esta es menor que el 0,05; entonces se rechaza la hipótesis nula y aceptamos la hipótesis alternativa; esto quiere decir que: Existe relación significativa entre la migración y la integración económica de los residentes venezolanos en Huacho – 2023.

## Hipótesis específica 2

**Ho:** NO existe relación significativa entre la migración y la integración social de los residentes venezolanos en la ciudad de Huacho – 2023.

**Ha:** Existe relación significativa entre la migración y la integración social de los residentes venezolanos en la ciudad de Huacho – 2023.

### Procedimiento de interpretación

**Tabla 20.**

*Correlación entre migración con integración social*

					Migración	Integración social
Rho de Spearman	de migración	Migración	Coeficiente de correlación	de	1,000	,515**
			Sig. (bilateral)		.	,000
			N		45	45
		Integración social	Coeficiente de correlación	de	,515**	1,000
			Sig. (bilateral)		,000	.
			N		45	45

\*\* . La correlación es significativa en el nivel 0,01 (bilateral).

**Interpretación:** Se observa en la tabla 20. Que el P-valor (sig) está representada por el 0,000; esta es menor que el 0,05; entonces se rechaza la hipótesis nula y aceptamos la hipótesis alternativa; esto quiere decir que: Existe relación significativa entre la migración y la integración social de los residentes venezolanos en la ciudad de Huacho – 2023.

### Hipótesis específica 3

**Ho:** NO existe relación significativa entre la migración y la integración cultural de los residentes venezolanos en la ciudad de Huacho – 2023.

**Ha:** Existe relación significativa entre la migración y la integración cultural de los residentes venezolanos en la ciudad de Huacho – 2023.

**Tabla 21.**

*Correlación entre migración con integración cultural*

				Mig ración	Integración cultural
Rho Spearman	de ación	Migr correlación	Coefficiente de	1,00 0	,426**
			Sig. (bilateral)	.	,004
			N	45	45
		Integ ración cultural	Coefficiente de	,426**	1,000
			Sig. (bilateral)	,004	.
			N	45	45

\*\* . La correlación es significativa en el nivel 0,01 (bilateral).

**Interpretación:** Se observa en la tabla 21. Que el P-valor (sig) está representada por el 0,000; esta es menor que el 0,05; entonces se rechaza la hipótesis nula y aceptamos la hipótesis alternativa; esto quiere decir que: Existe relación significativa entre la migración y la integración cultural de los residentes venezolanos en la ciudad de Huacho – 2023.

## CAPITULO V

### DISCUSIÓN

Si bien es cierto se podría decir que las migraciones en el Perú es un fenómeno muy antiguo, en donde españoles, chinos, africanos, alemanes, italianos, etc, fueron los primeros migrantes que llegan a nuestro país; se puede afirmar que los estudios de las migraciones en el Perú es una preocupación sociológica desde fines de los años 60 en que empieza con mayor fuerza este proceso ocasionado por la propia dinámica interna: crisis del agro, industrialización incipiente, oportunidades laborales, motivaciones personales, violencia política, entre otros factores.

Este fenómeno de la migración ha seguido un doble proceso: de traslado interno y de traslado externo, es decir de migraciones internas y de migraciones internacionales. Así mismo, de inmigración y de emigración, de procesos de salida y de procesos de llegada a nuestro país.

En estos estudios de las migraciones han predominado dos tipos de enfoques, propio de la misma mirada sociológica. Un primer momento el predominio de la explicación sociológica en relación a las características de las estructuras, en donde este fenómeno se relaciona con procesos económicos: la crisis del campo, una industrialización incipiente, limitada y dependiente, la generación de movimientos sociales y la violencia política. Y un segundo momento, el predominio de la explicación sociológica en donde se pone énfasis en los actores sociales como protagonistas. Es aquí en donde se ubican los estudios de las migraciones en relación a la formación de redes de reproducción de una nueva cultura, la formación de asociaciones que le permite a los migrantes la adaptación al nuevo espacio, los migrantes como protagonistas de una nueva cultura y creadores de un conjunto de estrategias para desarrollar aspectos laborales, emprendimientos, etc. Nuestro estudio, sin embargo, se enmarca dentro de una mirada de lo que algunos tienden a denominar las teorías integrativas de la Sociología.

Esto permite entender la relación entre estructura y acción, el actor social y su acción dentro de un contexto social, en donde ambos están mutuamente influenciados. Pierre Bourdieu es uno de los teóricos que quizás mejor nos permite entender esta doble influencia o influencia recíproca. De igual manera dentro de los clásicos es quizás Max Weber quien mejor nos ayuda a comprender los mecanismos de racionalidad de los actores, lo cual les permite desarrollar sus acciones bajo una perspectiva de costo – beneficio, que en el caso de las migraciones quedan manifiestas cuando desarrollan sus mecanismos de adaptación al nuevo espacio y por ende a una nueva cultura.

Nuestra investigación se centra en la integración de los ciudadanos venezolanos a en la ciudad de Huacho, y de los resultados obtenidos se puede afirmar que se coincide con anteriores investigaciones realizadas, como es el caso de Portes, Alejandro (1995) en su tesis Integración social de los migrantes en Nueva York, presentada en la Princeton University, llegando a la conclusión que las redes sociales y los vínculos con la comunidad de origen son esenciales para la adaptación y cohesión de la ciudad. En nuestro estudio, la integración económica, social y cultural de los migrantes venezolanos pasa necesariamente por la integración a un conjunto de redes de paisanaje que les facilita la adaptación Aspecto que también es resaltado por Ramírez, María (2020), quien considera que el papel del paisanaje y las redes sociales son cruciales en la integración de migrantes venezolanos en Lima, destacando la importancia de la identidad cultural preservada a través de estas redes en su adaptación y bienestar, esta investigación fue realizada por la Pontificia Universidad Católica del Perú.

De los resultados de nuestra investigación se refuerza la línea de investigación en la temática de las migraciones internacionales en las cuales los procesos de integración están en relación directa con soportes de carácter social y cultural, que les permite a los migrantes una situación de mayor adaptación al lugar de llegada, en nuestro caso específico a la ciudad de Huacho.

## CAPÍTULO VI

### CONCLUSIONES Y RECOMENDACIONES

#### 6.1. Conclusiones

Después de realizar la investigación se llegó a las siguientes conclusiones:

A. Se encontró que existe una relación significativa entre la migración y la integración económica de los residentes venezolanos en la ciudad de Huacho. El mayor porcentaje de migrantes venezolanos se han integrado de una u otra manera en el sistema económico, desempeñando diversas actividades que les permite generar sus ingresos para satisfacer sus necesidades. Las actividades que desarrollan están ubicadas especialmente en el sector servicios, tanto en varones como en mujeres.

B. Se determinó que existe relación significativa entre la migración y la integración social de los residentes venezolanos en la ciudad de Huacho. El proceso migratorio de los venezolanos hacia la ciudad de Huacho se hizo por lo general por etapas, es decir se llegó primero a la ciudad capital de Lima y después de permanecer un tiempo en la capital se desplazaron a la ciudad de Huacho, en donde ya se encontraba otra población venezolana que les permitió instalarse y a la vez fue el nexo para conseguir alguna actividad económica que desarrollar.

C. La investigación determinó que existe una relación significativa entre la migración y la integración cultural de los residentes venezolanos en la ciudad de Huacho. Los grupos de venezolanos que ya existían a la llegada de los nuevos migrantes venezolanos les permitió integrarse a la cultura nuestra, por un lado, y, por otro lado, a reproducir algunos de sus patrones culturales en nuestra ciudad.

## **6.2. Recomendaciones**

A. Se debe incidir en estudios sobre la migración desde una perspectiva de la acción social o desde las teorías integrativas, que permitan la comprensión de los fenómenos sociales desde la doble dimensión: la estructura y los actores. Quizás se podría reforzar nuestra investigación con estudios cualitativos que permitan recoger testimonios e historias de vida de los mismos migrantes. Pensamos que esa sigue siendo un reto metodológico en nuestra escuela de Sociología.

B. Estudios de procesos de integración y adaptación también pueden realizarse desde la mirada de las asociaciones que se forman a partir de la llegada de migrantes. Por lo tanto, es otra tarea investigativa pendiente que puede contribuir mucho en este tema.

## REFERENCIAS BIBLIOGRÁFICAS

Altamirano, T. Migración, remesas y desarrollo en tiempos de crisis. (2009) PUCP – CISEPA. Recuperado de: [https://biblioteca.clacso.edu.ar/Peru/cisepa-pucp/20091217020415/2009\\_alt.pdf](https://biblioteca.clacso.edu.ar/Peru/cisepa-pucp/20091217020415/2009_alt.pdf)

Arroyo, J. et al, La migración venezolana en los Andes.(2017) Fondo Editorial PUCP

Castro, A. Venezuela migra: aspectos sensibles del éxodo hacia Colombia. (2022) Universidad Externado de Colombia.

Durkheim, E. La división del trabajo social. Recuperado de: [https://aulavirtual4.unl.edu.ar/pluginfile.php/7100/mod\\_resource/content/1/Durkheim%2C%20Emile%20-%20Division%20del%20trabajo%20social.pdf](https://aulavirtual4.unl.edu.ar/pluginfile.php/7100/mod_resource/content/1/Durkheim%2C%20Emile%20-%20Division%20del%20trabajo%20social.pdf)

Gioconda Herrera (Coordinadora) El vínculo entre migración y desarrollo a debate Miradas desde Ecuador y América Latina. Recuperado de: <https://biblio.flacsoandes.edu.ec/libros/digital/54717.pdf>

Habermans, J. Racionalidad de la acción y racionalización social (1998) Taurus Humanidades. Recuperado de: [https://pics.unison.mx/doctorado/wp-content/uploads/2020/05/Teoria-de\\_la\\_accion\\_comunicativa-Habermas-Jurgen.pdf](https://pics.unison.mx/doctorado/wp-content/uploads/2020/05/Teoria-de_la_accion_comunicativa-Habermas-Jurgen.pdf)

Mead, G. La filosofía del presente (1932) Recuperado de: <file:///C:/Users/Usuario/Downloads/FilosofiaPresente.pdf>

Melgar, M. Las migraciones internacionales: ¿problema o posibilidad? (2010)

Recuperado

de:

<https://peru.iom.int/sites/g/files/tmzbd1951/files/Documentos/marco%20NM.pdf>

Portes, A. Migración y desarrollo: una revisión conceptual de la evidencia. Recuperado

de:

[http://meme.phpwebhosting.com/~migracion/rimd/coleccion\\_america\\_latina/migracionYdesarrollo/c1.pdf](http://meme.phpwebhosting.com/~migracion/rimd/coleccion_america_latina/migracionYdesarrollo/c1.pdf)

Portes, A. Las migraciones internacionales y el proceso de integración en las sociedades de acogida: una mirada desde las teorías sociológicas contemporáneas. Recuperado de:

<file:///C:/Users/Usuario/Downloads/Dialnet->

Salmón, E. Trayectorias migrantes: la juventud venezolana en el Perú (2021) Fondo Editorial PUCP.

## ANEXOS

## ANEXO 1:

*Prueba de confiabilidad***Tabla 1.***Baremo - Alfa de Conbach*

RANGO	NIVEL
0, 53 a menos	Nula confiabilidad
0,54 a 0,59	Baja confiabilidad
0,60 a 0,65	Confiable
0,66 a 0,71	Muy confiable
0,72 a 0,99	Excelente confiabilidad
1,00	Perfecta confiabilidad

*Nota: Ñaupas et al. (2018).***V1: MIGRACIÓN****Tabla 2.***Alfa de Cronbach de migración*

Estadísticas de fiabilidad	
Alfa de Cronbach	N de elementos
,809	12

**V1: PROCESO DE INTEGRACIÓN****Tabla 3.***Alfa de Cronbach de proceso de integración*

Estadísticas de fiabilidad	
Alfa de Cronbach	N de elementos
,698	12

Ñaupas et al. (2018) quien cita a Mejía (2009) menciona que, si el coeficiente de confiabilidad es mayor o igual a 0.72, entonces se afirma que el instrumento tiene excelente confiabilidad y si es mayor o igual a 0.66, entonces se afirma que el instrumento es muy confiable según el coeficiente de confiabilidad, la cual es apto para su aplicación.

**ANEXO 2:****Escala de calificación**

Nunca	Casi nunca	A veces	Casi siempre	Siempre
1	2	3	4	5

<b>MIGRACIÓN</b>						
<b>D1</b>	<b>Motivos de migración</b>	<b>1</b>	<b>2</b>	<b>3</b>	<b>4</b>	<b>5</b>
<b>1</b>	Consideras que la búsqueda de mejores oportunidades económicas fue un motivo para migrar a Perú					
<b>2</b>	Sientes que factores sociales (como la violencia o la inseguridad) influyeron en tu decisión de migrar					
<b>3</b>	Consideras que las condiciones de vida en Venezuela antes de tu migración eran insostenibles					
<b>4</b>	Creías que Perú te ofrecería mejores oportunidades que las que tenías en Venezuela					
<b>D2</b>	<b>Trayectoria migratoria</b>	<b>1</b>	<b>2</b>	<b>3</b>	<b>4</b>	<b>5</b>
<b>5</b>	Utilizaste rutas consideradas peligrosas durante tu migración hacia Perú					
<b>6</b>	Consideras que el tiempo total de tu viaje hacia Perú fue excesivo					
<b>7</b>	Enfrentaste dificultades para obtener la documentación necesaria al llegar a Perú					
<b>8</b>	Viviste situaciones adversas (como detenciones o violencia) durante tu trayecto migratorio					
<b>D3</b>	<b>Condiciones de asentamiento</b>	<b>1</b>	<b>2</b>	<b>3</b>	<b>4</b>	<b>5</b>
<b>9</b>	Consideras que tuviste acceso a información útil sobre tus derechos y servicios disponibles en Perú					
<b>10</b>	Has contado con el apoyo de otras personas o comunidades venezolanas en Perú desde tu llegada					
<b>11</b>	Sentiste que tus experiencias iniciales al llegar a Perú fueron positivas					
<b>12</b>	Has tenido problemas relacionados con tu situación legal actual en Perú					

**Escala de calificación**

Nunca	Casi nunca	A veces	Casi siempre	Siempre
1	2	3	4	5

<b>PROCESO DE INTEGRACIÓN</b>						
<b>D1</b>	<b>Integración económica</b>	<b>1</b>	<b>2</b>	<b>3</b>	<b>4</b>	<b>5</b>
<b>1</b>	Consideras que has tenido acceso a oportunidades laborales adecuadas en Perú					
<b>2</b>	Estás satisfecho con las condiciones laborales de tu empleo actual (horarios, ambiente de trabajo)					
<b>3</b>	Participas en actividades económicas que están registradas formalmente (pago de impuestos, seguridad social)					
<b>4</b>	Has enfrentado dificultades para que tus títulos académicos o profesionales sean reconocidos en Perú					
<b>D2</b>	<b>Integración social</b>	<b>1</b>	<b>2</b>	<b>3</b>	<b>4</b>	<b>5</b>
<b>5</b>	Interactúas con ciudadanos peruanos en tu vida diaria					
<b>6</b>	Participas en actividades comunitarias o eventos organizados en tu área					
<b>7</b>	Sientes que eres aceptado e incluido por la comunidad local en Perú					
<b>8</b>	Consideras que has tenido acceso a servicios sociales (salud, educación) adecuados desde tu llegada a Perú					
<b>D3</b>	<b>Integración cultural</b>	<b>1</b>	<b>2</b>	<b>3</b>	<b>4</b>	<b>5</b>
<b>9</b>	Sientes que te has adaptado a las costumbres y tradiciones peruanas desde tu llegada					
<b>10</b>	Consideras que tienes un buen dominio del idioma español para comunicarte efectivamente en Perú					
<b>11</b>	Participas en actividades culturales peruanas (festivales, ferias) desde que llegaste					
<b>12</b>	Has experimentado actitudes xenofóbicas o discriminatorias desde tu llegada a Perú					

**ANEXO 3:**

*Ilustración 1 Entrevista a trabajadores venezolanos de la localidad de Huacho*

**ANEXO 4:**

spss.sav [ConjuntoDatos1] - IBM SPSS Statistics Editor de datos (Modo de prueba)

Archivo Editar Ver Datos Transformar Analizar Gráficos Utilidades Ampliaciones Ventana Ayuda

1 : suma\_v1 34

Visible: 24 de 24 variables

	suma_v1	suma_v1_d1	suma_v1_d2	suma_v1_d3	suma_v2	suma_v2_d1	suma_v2_d2	suma_v2_d3	promedio_v1_d1	promedio_v1_d2	promedio_v1_d3	promedio_v2_d1	promedio_v2_d2	promedio_v2_d3	nivel_v1	nivel_v1_d1	nivel_v1_d2	nivel_v1_d3
1	34	9	13	12	37	9	14	14	3	2	3	3	2	4	1	1	1	1
2	46	15	13	18	45	15	14	16	4	4	3	4	4	4	2	2	1	3
3	38	12	12	14	37	12	12	13	3	3	3	3	3	3	1	1	1	2
4	44	13	16	15	44	13	16	15	4	3	4	4	3	4	2	1	2	2
5	42	13	15	14	44	13	15	16	4	3	4	4	3	4	1	1	2	2
6	36	10	13	13	39	10	16	13	3	3	3	3	3	3	1	1	1	1
7	42	12	14	16	47	12	19	16	4	3	4	4	3	5	1	1	2	2
8	48	14	17	17	47	14	19	14	4	4	4	4	4	5	2	3	3	3
9	44	13	15	16	49	13	19	17	4	3	4	4	3	5	2	1	2	2
10	50	16	16	18	49	16	18	15	4	4	4	4	4	5	2	2	2	3
11	52	16	19	17	50	16	17	17	4	4	5	4	4	4	3	2	3	3
12	54	17	19	18	54	17	19	18	5	4	5	5	4	5	3	3	3	3
13	54	17	20	17	53	17	19	17	5	4	5	4	4	5	3	3	3	3
14	54	17	20	17	53	17	19	17	5	4	5	4	4	5	3	3	3	3
15	50	17	16	17	47	17	15	15	4	4	4	4	4	4	2	3	2	3
16	48	16	17	15	41	16	13	12	4	4	4	3	4	3	2	2	3	2
17	56	18	20	18	47	18	16	13	5	5	5	4	5	4	3	3	3	3
18	34	9	13	12	37	9	14	14	3	2	3	3	2	4	1	1	1	1
19	46	15	13	18	45	15	14	16	4	4	3	4	4	4	2	2	1	3
20	38	12	12	14	37	12	12	13	3	3	3	3	3	3	1	1	1	2
21	44	13	16	15	44	13	16	15	4	3	4	4	3	4	2	1	2	2
22	42	13	15	14	44	13	15	16	4	3	4	4	3	4	1	1	2	2
23	36	10	13	13	39	10	16	13	3	3	3	3	3	3	1	1	1	1
24	42	12	14	16	47	12	19	16	4	3	4	4	3	5	1	1	2	2

*Tabla 22 Software Spss – Tabla de datos*