



# **Universidad Nacional José Faustino Sánchez Carrión**

## **Escuela de Posgrado**

**Los niveles de la comprensión lectora para lograr el rendimiento académico de los alumnos de la especialidad de lengua comunicación e idioma inglés**

### **Tesis**

**Para optar el Grado Académico de Maestra en Ciencias de la Gestión Educativa con  
Mención en Pedagogía**

#### **Autora**

**Rosario del Milagro Maldonado Tamariz**

#### **Asesor**

**M(o). Omar Antonio Acedo Guerrero**

Mg. OMAR A. ACEDO GUERRERO  
DOCENTE

**Huacho - Perú  
2025**



**Reconocimiento - No Comercial – Sin Derivadas - Sin restricciones adicionales**

<https://creativecommons.org/licenses/by-nc-nd/4.0/>

**Reconocimiento:** Debe otorgar el crédito correspondiente, proporcionar un enlace a la licencia e indicar si se realizaron cambios. Puede hacerlo de cualquier manera razonable, pero no de ninguna manera que sugiera que el licenciente lo respalda a usted o su uso. **No Comercial:** No puede utilizar el material con fines comerciales. **Sin Derivadas:** Si remezcla, transforma o construye sobre el material, no puede distribuir el material modificado. **Sin restricciones adicionales:** No puede aplicar términos legales o medidas tecnológicas que restrinjan legalmente a otros de hacer cualquier cosa que permita la licencia.



# UNIVERSIDAD NACIONAL JOSÉ FAUSTINO SÁNCHEZ CARRIÓN

## LICENCIADA

(Resolución de Consejo Directivo N° 012-2020-SUNEDU/CD de fecha 27/01/2020)

ESCUELA DE POSGRADO

## INFORMACIÓN

DATOS DEL AUTOR (ES):		
NOMBRES Y APELLIDOS	DNI	FECHA DE SUSTENTACIÓN
Rosario del Milagro Maldonado Tamariz	73178991	10 mayo 2024
DATOS DEL ASESOR:		
NOMBRES Y APELLIDOS	DNI	CÓDIGO ORCID
Omar Antonio Acedo Guerrero	43841861	0000-0003-0413-1684
DATOS DE LOS MIEMBROS DE JURADOS – PREGRADO/POSGRADO-MAESTRÍA-DOCTORADO:		
NOMBRES Y APELLIDOS	DNI	CODIGO ORCID
Yaneth Marlube Rivera Minaya	15735300	0000-0002-0414-6651
Gladys Margot Gavedia Garcia	15855951	0000-0003-2514-4572
Delia Violeta Villafuerte Castro	15744241	0000-0002-1284-7255

# LOS NIVELES DE LA COMPRESION LECTORA PARA LOGRAR EL RENDIMIENTO ACADEMICO DE LOS ALUMNOS DE LA ESPECIALIDAD DE LENGUA COMUNICACIÓN E IDIOMA INGLES

## INFORME DE ORIGINALIDAD



## FUENTES PRIMARIAS

<b>1</b>	<b>repositorio.unjfsc.edu.pe</b> Fuente de Internet	<b>11%</b>
<b>2</b>	<b>hdl.handle.net</b> Fuente de Internet	<b>5%</b>
<b>3</b>	<b>Submitted to Universidad Nacional Jose Faustino Sanchez Carrion</b> Trabajo del estudiante	<b>&lt;1%</b>
<b>4</b>	<b>repositorio.upao.edu.pe</b> Fuente de Internet	<b>&lt;1%</b>

Excluir citas

Apagado

Excluir coincidencias

Apagado

Excluir bibliografía

Apagado

## **DEDICATORIA**

A mis familiares que han hecho todo lo posible para poder colaborar en los momentos complicados de este proceso formativo con el cual seré mejor profesional con más beneficio para la sociedad.

A los docentes por transmitirme sus conocimientos de manera muy responsable y muy comprometida.

*Rosario del Milagro, Maldonado Tamariz*

## **AGRADECIMIENTO**

A la UNJFSC, por consagrarme las facilidades y la comodidad en sus instalaciones para poder desarrollar cada una de las materias exigidas para lograr alcanzar este nivel educativo.

A mis colegas por hacerlo más cómoda mi estadía y además por su colaboración en los momentos que toco investigar y acopiar datos de la investigación realizada.

*Rosario del Milagro, Maldonado Tamariz*

# ÍNDICE

<b>DEDICATORIA</b>	<b>5</b>
<b>AGRADECIMIENTO</b>	<b>6</b>
<b>CAPÍTULO I</b>	<b>13</b>
<b>PLANTEAMIENTO DEL PROBLEMA</b>	<b>13</b>
<b>1.1 Descripción de la realidad problemática</b>	<b>13</b>
<b>Problemas de la Investigación:</b>	<b>14</b>
<b>.2.1 Problema general</b>	<b>14</b>
<b>1.2.2 Problemas específicos</b>	<b>14</b>
<b>1.2 Objetivos de la investigación</b>	<b>15</b>
<b>1.3.1 Objetivo general</b>	<b>15</b>
<b>1.3.2 Objetivos específicos</b>	<b>15</b>
<b>1.3 Justificación de la investigación</b>	<b>16</b>
<b>1.4 Delimitaciones del estudio</b>	<b>17</b>
<b>1.5 Viabilidad del estudio</b>	<b>17</b>
<b>CAPÍTULO II</b>	<b>18</b>
<b>MARCO TEÓRICO</b>	<b>18</b>
<b>2.1 Antecedentes de la investigación</b>	<b>18</b>
<b>2.1.1 Investigaciones internacionales</b>	<b>18</b>
<b>2.1.2 Investigaciones nacionales</b>	<b>20</b>
<b>2.2 Bases teóricas</b>	<b>21</b>
<b>Proceso Psicológico de entendimiento de la lectura</b>	<b>22</b>
<b>2.3 Bases filosóficas:</b>	<b>35</b>
<b>2.4 Definición de términos básicos</b>	<b>36</b>
<b>2.4.1 Hipótesis general</b>	<b>38</b>
<b>2.4.2 Hipótesis específicas</b>	<b>38</b>
<b>2.5 Operacionalización de las variables</b>	<b>39</b>
<b>CAPÍTULO III</b>	<b>40</b>
<b>METODOLOGÍA</b>	<b>40</b>
<b>3.1 Diseño metodológico</b>	<b>40</b>
<b>3.2.2 Muestra</b>	<b>41</b>

<b>3.3 Técnicas de recolección de datos</b>	<b>42</b>
<b>3.4 Técnicas para el procesamiento de la información</b>	<b>42</b>
<b>CAPÍTULO IV</b>	<b>44</b>
<b>RESULTADOS</b>	<b>44</b>
<b>5.1.- Descripción de las variables: Comprensión Lectora</b>	<b>46</b>
<b>TECNICA EN EL PROCESO DE INFORMACIONES.</b>	<b>46</b>
<b>CAPÍTULO V</b>	<b>60</b>
<b>DISCUSIÓN</b>	<b>60</b>
<b>5.1 Discusión de resultados</b>	<b>60</b>
<b>CAPÍTULO VI</b>	<b>61</b>
<b>CONCLUSIONES Y RECOMENDACIONES</b>	<b>61</b>
<b>6.1 Conclusiones</b>	<b>61</b>
<b>REFERENCIAS</b>	<b>63</b>
<b>7.1 Fuentes bibliográficas</b>	<b>63</b>
<b>7.2 Fuentes electrónicas</b>	<b>65</b>



## RESUMEN

El diseño de este estudio analítico es conocer la intervención de grados del discernimiento lector y trabajo formativo en chicos de la escuela de comunicación e inglés de la UNJFSC, es sustancial el uso conveniente de grados de discernimiento lector en discípulos de pregrado, con uso de maniobra sistemáticas afirmativas consiente de optimar el aprender en chicos alcanzado a perfeccionar el trabajo formativo.

Se planeo el estudio el sucesivo modo: ¿de qué manera intervienen el discernimiento lector en el trabajo instructivo en los chicos de Lengua Comunicación e Inglés?, las fórmulas empleadas son consultas a los educandos y pedagogos, exámenes ilustrados y este examen viabiliza descollar las contrariedades de asimilación relacionada al entendimiento de la lectura, que se proporcionan con los chicos, además, perfeccionar el trabajo educativo, tolerando que los chicos se aprecien estimulados y confiados en la mejora de maniobras dogmáticas que estimulen el placer por leer, además cooperen con la mejora sana de los discípulos pues les forma un clima exquisito que estimula el pundonor y la mejora, socio sentimental y erudita, en que entiendan lo leído, sacando un excelente trabajo educativo.

Palabras clave: Lectura entonada, discernimiento lector, nivel propio, grado deductivo, rango crítico.

## **ABSTRACT**

The objective of this research was to know the influence of Reading Comprehension with Academic Performance in students of the specialty of communication language and English language at the Faculty of Education National University José Faustino Sánchez Carrión, it is important the proper application of the levels of reading comprehension in undergraduate students, with the application of an assertive methodological strategy, allows to improve learning in students, achieving improved academic performance.

It was raised in the research in the following way: How does reading comprehension influence academic performance in students of the specialty of Communication Language and English Language? The techniques used were a survey of students and teachers, documentary analysis since said study makes it possible to overcome learning problems on reading comprehension, which occur with students, at the same time, improve academic performance, allowing them to feel motivated and secure in the development of didactic strategies that promote a taste for reading, at the same time it contributes to the healthy development of students because it creates a rich environment that fosters self-esteem and social, emotional and intellectual development, when they understand what they read, achieving good academic performance.

**Keywords:** Toned reading, reading comprehension, literal level, inferential level, critical level. Toned reading, reading comprehension, literal level, inferential level, critical level.

## INTRODUCCIÓN

Este estudio analítico expuesto se coloca a criterio del Insigne Cuerpo Estimador elegido por la EPG, y adquirir el rango de Maestría en Enseñanza S. e investigación Universitaria, titulado:

### **"LOS RANGOS DEL DISCERNIMIENTO LECTOR Y SU INTERVENCIÓN EN EL TRABAJO EDUCATIVO DE ALUMNOS DE LA FACULTAD DE LENGUA COMUNICACIÓN E INGLÉS"**

El presente queda, expuesto a invariables vaivenes e invenciones de maneras de vivir, puestos a la mejora científica y tecnológica, también de los demás componentes influyen a los adolescentes con la escases de costumbre por leer, dichos inconvenientes se conservan como un asunto presente e imperativo, y moción de ansiedad inalterable de varios docentes literarios etc., lo que incumbe a los contextos y argumentaciones de maniobras dogmáticas, maniobras sistemáticas que el pedagogo explica y más aún los pedagogos de comunicación, los jóvenes malgastaron la costumbre de leer por todo los mencionados progreso formidables de la tecnología e informática típica de la colectividad actual como del C.E.

Los pedagogos hoy atañen usar destrezas formativas en que se despliegue cada rango de discernimiento de la lectura dando el oportuno beneficio en los trabajos que el pedagogo desarrolle en clase.

Es pues el trabajo de indagación diseña la intención de estar al tanto de la intrusión del discernimiento de la lectura en el trabajo educativo, suscitando a los pedagogos desarrollen maniobras formativas en las labores a desarrollar en clase, admitiendo los rangos del discernimiento lector, como es el grado mismo propio, grado examinador, y de inferencia, y lograr en ellos el discernimiento lector siendo básico en perfeccionar el trabajo educativo.

acorde a lo expuesto, el estudio estará ordenado así:

**Capítulo I:** Se tendrá el Diseño de la contrariedad, representación de la dificultad, los designios y la explicación del examen y sus correspondientes análisis.

**Capítulo II:** Tabla teórica, reseñas supuestas, los elementos supuestos de versátiles del trabajo.

**Capítulo III:** La inventiva, pautas y guías, compuestos y espécimen del escrutinio, en la causa y el examen de informes.

**Capítulo IV:** Se ubica el rol de acciones, presupuestos y financiación.

# CAPÍTULO I

## PLANTEAMIENTO DEL PROBLEMA

### 1.1 Descripción de la realidad problemática

Hoy en el siglo XXI y al recorrer este periodo cada país marcar la innovación en perspectiva económica, social, política, científica y técnica. El avance se da con rapidez. Se crearon incalculables contrariedades colectivas que turbaron al saber. La UNESCO planea y estimula la práctica de innovaciones formativas y la intención de optimar la virtud instructiva, y realizar el grado de vida humana y con eso un adelanto particular.

En el presente se observa que hay una contrariedad en la EBR y es el discernimiento lector en chicos, y es ansiedad invariable de docentes de Comunicación e inglés, y es básico que propaguen maniobras formativas que inciten ciertamente el placer de leer, examinar los disímiles instrumentos pedagógicos que estimulen la costumbre leedora. En el total de grados del aparato instructivo, el contexto es preocupante, pues enorme cuantía de colegiales no percibe lo leído, y más pavoroso es que la carencia no corresponde a la escasa lectura, inversamente, podría haberse leído 02, 03 o 04 veces el contenido en vacía pretensión por concentrar su tema y memorizarlo.

La Presentación Mundial de Estimación de Educandos de OCDE, acreditado en PISA, es estimado como el brío más íntegro e inexorable efectuado hasta la actualidad para valorar el rendimiento educativo y alcanzar reseñas relacionadas al escolar, su familia e integrantes de las instituciones que podría colaborar a mostrar los contrastes del citado trabajo. El examen de PISA, se hizo el 2018, en 32 estados del planeta y ver lo avanzado y mejora, exploro las capacidades de leer, las capacidades en matemática y ciencia en 250, 000 chicos de 19 años. Concreta explicación se hace con discípulos del país, pues ocupa la última casilla de la catalogación, y 26% de chicos descritos en el ulterior grado de puntaje, y 54% de chicos en bajo grado de nivel de puntaje.

La valoración Censada a chicos está en el uso de exámenes ajustados a chicos del nivel medio y deducir que tanto captaron en Matemática y en discernimiento lector. En el 2007, se hizo el examen al concluir cada ciclo y origina alcances específicos y las secuelas de los chicos.

D. Urbano, (2018), Nos manifiesta de la mencionada dificultad implícita que la nula perspicacia leedora en chicos, nos expresa la trascendencia del uso en labores a mejorar en la zona de lecturas entonadas expresa que la técnica, nos menciona además la lectura conveniente no sin más le tolera al chico a leer cumpliendo el signo de ortografía, y concebir lo leído, y a escribir cumpliendo el signo ortográfico, (p.06).

D. Urbano, (2018), es esencial además asumir que las pericias también crean la frescura de expresiones, y la desenvoltura de colectivizar mutuamente, a fin de que en los educandos se estimule el goce por leer, nos encomienda el uso de este plan en su progreso educativo, ello le tolera realzar su pundonor y evaluarse de modo colectivo y ser admitido, (p.07).

## **Problemas de la Investigación:**

### **.2.1 Problema general**

¿En qué medida los niveles de la comprensión lectora influyen en el rendimiento académico en los alumnos de la especialidad de lengua comunicación e idioma inglés de la facultad de educación Universidad Nacional José Faustino Sánchez Carrión?

### **1.2.2 Problemas específicos**

¿Cómo influye el nivel literal de la comprensión lectora con el logro del rendimiento académico en los alumnos de la especialidad de lengua comunicación e idioma inglés de la facultad de educación?

¿Cómo influye el nivel inferencial de la comprensión lectora con el logro del rendimiento académico en los alumnos de la especialidad de lengua comunicación e idioma ingles de la facultad de educación?

¿Cómo influye el nivel crítico de la comprensión lectora con el logro del rendimiento académico en los alumnos de la especialidad de lengua comunicación e idioma ingles de la facultad de educación?

### **Objetivos de la investigación:**

## **1.2 Objetivos de la investigación**

### **1.3.1 Objetivo general**

Determinar en qué medida los niveles de la Comprensión lectora influye con el logro del rendimiento académico en los alumnos de la especialidad de lengua comunicación e idioma ingles de la facultad de educación Universidad Nacional José Faustino Sánchez Carrión.

### **1.3.2 Objetivos específicos**

Determinar cómo influye el nivel literal de la comprensión lectora con el logro del rendimiento académico en los alumnos de la especialidad de lengua comunicación e idioma ingles de la facultad de educación.

Determinar cómo influye el nivel inferencial de la comprensión lectora con el logro del rendimiento académico en los alumnos de la especialidad de lengua comunicación e idioma ingles de la facultad de educación.

Determinar cómo influye el nivel crítico de la comprensión lectora con el logro del rendimiento académico en los alumnos de la especialidad de lengua comunicación e idioma inglés de la facultad de educación.

### **1.3 Justificación de la investigación**

#### **Práctica:**

El descargo del estudio y sus análisis queda en los frutos y trascendencia que consiente mostrar y exponer a la casa superior de estudios la intrusión en los grados del discernimiento lector y trabajo educativo en chicos de comunicación e inglés en la carrera de educación UNJFSC, los propios que consentirán conseguir el placer de leer puesto que conocemos el alcance de conseguir el discernimiento lector.

#### **Metodológica:**

Este estudio analítico y examinador se empleará los instrumentos didácticos y maniobras pedagógicas disímiles que estimulen el placer por leer y el avance del discernimiento lector, el cual es componente esencial en la mejora del desempeño educativo en el espacio formativo.

#### **Científica**

En la figura sería, el adeudo de indagación se identificará en el potencial que intente formar la intrusión en los grados del entendimiento de la lectura y el trabajo formativo, en chicos de comunicación e inglés en la escuela de educación, de modo que las secuelas valgan en vigorizar a los pedagogos de la carrera mencionada.

#### **Justificación pedagógica**



En la figura didáctica, el diseño de este compromiso de exploración, es de saber sobre la intrusión del discernimiento de la lectura y el trabajo formativo. contempla con estimular en los chicos el placer por leer, los aceptable y buenos efectos en el entendimiento de la lectura, por ello el efecto de usar distintas faenas que estimulen la rutina lectora, proyección curricular renovadora, progreso de reglas de creación didáctica, relacionado a estimular la costumbre lectora y ello deberá deducirse en la enseñanza total de educandos en disímiles perspectivas de su mejora, didáctica y específica principalmente su instrucción competitiva.

#### **1.4 Delimitaciones del estudio**

**Económico:** La faena de indagación es realizable pues queda acorde a la economía de la autora, quien es la responsable de los gastos que exija su realización y sus detalles, puesto que dichos medios fueron anticipadamente proyectados y con una cantidad en reserva para contingencias no previstas.

**Temporal:** Los profesores quedan asiduamente en contacto con los educandos y es posible implicarlos en este plan concerniente al espacio académico se planificaron las labores sin prohibiciones a dedicarle el espacio necesario para efectuar labores de estudio a tiempo total.

**Bibliográfica:** Al concluir se expone la parte bibliográfica escogida según al argumento desplegado y relacionado al asunto examinado.

**Geográfica:** El compromiso de indagación se encamina a los chicos la UNJFSC.

#### **1.5 Viabilidad del estudio**

La faena de exámenes, cotejo agrupa rasgos, texturas técnicas y operantes que ratifican el trabajo de sus diseños e intenciones.

La aspiración y su organización objeta a la maniobra que intenta defender el brío efectuado, en la tabla de mejora cognoscente de educandos, recusando a las exigencias del C.E.

El progreso del deber de saberes y análisis, y examen representará y citará la intrusión en los versátiles rangos de entendimiento en la lectura y desempeño educativo.

## **CAPÍTULO II**

### **MARCO TEÓRICO**

#### **2.1 Antecedentes de la investigación**

##### **2.1.1 Investigaciones internacionales**

**Mariscal, Kalolina, (2016)**, Dice en la exploración de su tesis: “**Leída Culta y explícita en el alto raciocinio lector**”, en la U. Madrid, en la tesis desplegada alcanzando estos puntos:

- Al lograr útil armonía es digno meditar lo mencionando y experimentarlo, en una expresión, “enfoque en lo que se queda mencionando”.
- "La resonancia de la voz puede lograr incomodar al que escucha. En total las voces podrían ser seductoras, estribando de la modulación convenientemente señalada que se logre impregnarse"
- La modulación o afinación es lo que se encarga de acarrear los sentimientos, da el discernimiento lector lo que hace que sea evidente.

**Rosales A. Jorge (2017)**, con la obra realizada “Modulación útil en un mejor discernimiento lector” C. de Cultura H. C. S. Salvador, llegando al sucesivo desenlace:

- Los contenidos trasfieren considerados, impresiones, conmociones, situación anímica, como regocijo, aflicción, sufrimiento, desazones, pulla, etc. Si se lee en voz fuerte,

dispersamos otros calificados afinando la voz, cambiándolos o variándolos y dependerá de lo que ambicionamos expresar. siendo sustancial dar a los signos la modulación conveniente pues, los silencios y pausas y el sonido que lleva la leída estriban a entenderlo bien. Además, podemos recalcar expresiones o locuciones sustanciales y el impulso y potencial con que articulemos algunas expresiones o enunciados; y el sonido, grave o perspicaz de voz que empleemos, y compás, veloz o lento, y suministremos cada lectura.

- La exacta locución (dicción) y una armonía útil de voz hace al pasaje bastante explícito y fascinador al lector.

**Cipriano, J. (2017)**, en el estudio efectuado, “La manera de nociones y su intrusión en el trabajo educativo de la materia de matemáticas I”, se alcanza a los sucesivos desenlaces:

Se toma como espécimen a chicos de Matemática I de 1er periodo de la escuela de Industrias Alimentarias de Ciencias Agrarias en la UNJFSC; que incumbe a 72 alumnos 34 féminas y 38 chicos; usando el grupo de consultas de Kolb consiente constreñir las maneras de asimilación acorde a su optima forma de captar, es básico pensar, así como, así mismo. Se debe recordar dicho utensilio discurre que cada asimilación experiencial se despliega en la edad. El uso de las maneras de asimilación se traza en instrucción a condición universitaria logrando, además, y es sustancial repitamos a los educandos exponen más capacidades para las labores grupales que para las labores particulares y ello corresponde aprovechar según a la manera de aprendizajes que se encuadra en esta particularidad, (p.87).

Vega D. y Lic. Alva C. (2017), el estudio, Inventivas de discernimiento lector en el éxito escolar. Ventanilla - Lima. Amparada en el C.E. No. 5141 D. Maestro; alcanzando a los sucesivos desenlaces:

expone su designio total: Exponer las incidencias del procedimiento de saberes harmónicos, la pericia de la lectura veloz y mapa especulativo en el discernimiento lector de chicos del C.E. No. 5141 divino Maestro, jurisdicción - Lima. El guía y plan metódico es Casi experto y emplea el agrupado de 112 educandos de 3ro y 4to. de Primaria y espécimen de 56 chicos. Emplea estos utensilios: en dichos

utensilios son expuestas hojas exactas, concertadas y de sinopsis; es básico además hacer un examen de deducción educativa. Prueba objetiva. arribando a los sucesivos Desenlaces:98,16%: contestando satisfactoriamente a consultas de cualidad propia. 62.32%: contesto con triunfo a consultas de la cualidad de inferencia. 24,24%: Expresó un juzgar correcto en la condición crítica o valorativa, (p.97).

Vergara, C. (2007), en el cíclico análisis de mi trabajo: “cada estrategia didáctica y rango de lectura de chicos de Educación de la UNJFSC”. Alcanzando las sucesivas secuelas:

Las secuelas las que asumen las consecuencias ostentaron haber una cadencia mínima de discípulos que emplean en forma firme y concluyente maniobra pedagógica, pese a 60.8 % de discípulos emplea, todos exhibieron su media y además una media de 87,25 % entre leídas usuales de separata de apoyo a los cursos (80 %) y leídas usuales de copias de partes temáticas (94,5 %), haciendo concluyente la excelente cualidad de lectura de discípulos; y alguna atribución, (p.96).

## **2.1.2 Investigaciones nacionales**

**R. Arana, (2013)** y la tesis relacionada “Modulación conveniente en un mejoramiento de discernimiento lector”, U. Villarreal – Lima y los desenlaces sucesivos:

La leída realizada con la armonía de voz, los percibidos de implícitos de leídas transferirán en lo normal, agitaciones y usos sea de tristeza, alegrías, podrían ser con la conclusión acertada en otras formas de tristeza, si te reconoces con el actor en la leída del contenido, y esos sentimientos que nos toleran notar impresiones distintas, consiguen cambiar a nuestro medio anímico, regocijo, congoja, sufrimiento, congojas, pasmo, pulla, etc. que en la leída el leyente se involucra sentimentalmente y se reconoce en uno de los actores. La leída armónica si estudiamos el incluido, es elemental y definible en el leyente la armonía y afinación útil de la voz, en lo normal la armonía de voz es valiosa y se da más favor a reales textos del adjunto afín al envión y temple de voz. Otra perspectiva explicativa es el tener respeto en las lecturas el signo que corresponde, suele verse en chicos el figoneo y colocan al signo y

armonía útil de voz, es explicativo en creer y leer las pausas bien hechas al leer el texto da agrado. Otra perspectiva explicativa para lograr un excelente discernimiento lector es sustancial pensar en articulación educada del vocablo, el excelente enlace del incluido hace explícito y seductor al leyente, (p.87).

**M. de Leonor (2012)**, con el trabajo titulado “Leída Educada y explícita en el mejor racionio lector” U. la Cantuta, llegándose a:

El estudioso encarga al leyente lo valioso de leer, es digno cavilar de lo que se menciona en la leída, al lograr la útil armonía, vivirlo lo que se dice, en una expresión, el leyente deberá haber un rumbo en lo que se dice, todas estas perspectivas entran en el tolerable discernimiento lector en la leída apropiada es valioso "El sonido de la voz del leedor podrías enternecer al que le está escuchando". Es valioso que en total la voz sea atrayente al que atiende, y pende de la armonía justamente manifiesta que cale. El tono o empaste de voz de la leída es las encargadas de acarrear opiniones, ocupar figuras permitirá dar el racionio lector ello hará de la citada más evidente, (p.67).

**Arce (2014)**, con la obra que titula, “la práctica leedora en secundaria admitirá que los chicos consigan un discernimiento lector”, del C.E. Gerónimo C.”. U. N. de educación, Perú. Obteniendo la conclusión siguiente:

El uso del leedor es irrefutable, en saber la cualidad de discernimiento lector de chicos, encarga a los pedagogos de comunicación deberán alarmarse por extender labores motivadoras educativas en clase y consientan avivar la curiosidad de chicos con el deleite de leer. Los educadores de comunicación atañen extender grados del racionio lector, con actos que sufran extender grados, el mismo, de deducción, crítico desplegado en clase con actos asimilativos en chicos que le toleren creer y dedicar en sus leídas el grado de discernimiento lector. Por eso la trascendencia que educadores sean de cualidad fija y capacidad en maniobras de instrucción en comunicación y saquen avivar en los chicos el figoneo de la rutina lectora, (p.89).

## **2.2 Bases teóricas**

### **2.2.1 Comprensión Lectora:**

**Ulises D. Castilla (2007)**, El discernimiento lector son cualidades de preservación y narración que conserva un sujeto la costumbre lectora, por lo usual luego de leer manifiesta el potencial de comentarlo lo que ha comprendido, y estas destrezas son pericias afinadas. En la lengua no especialmente tonales la diferenciación de tonos se utiliza no en diversificar expresiones sino con intenciones pragmáticas, en dicho asunto las permutas de tono se llama modulación, (p.54).

**Aliaga M. (2014)**, dice en sus exploraciones:

- a. Animar el regodeo y la costumbre lectora, (p.47).
- b. Optimizar la mejora de los potenciales comunicativos, agregando maniobras de discernimiento lector, (p.47).
- c. Implicar al C.E., los familiares y los habitantes en el avance de la costumbre y el goce de leer, (p.47).

### **Proceso Psicológico de entendimiento de la lectura**

**M. Jara, (2016)**, dice perspectivas básicas:

1.- Cada proceso psicológico implicado en el entendimiento de la lectura incluye: cada proceso cognoscente y sus clasificaciones con ideas acumuladas en la creencia de las expresiones y sus remociones del recuerdo, la mejora de los métodos manifiestos es decir que el lazo entre lo leído y lo que conserva como soluciones, (p. 32).

2.- el entendimiento del contenido y necesita efectuar la lectura de modo concurrente a fin de adquirir una causa diversa de las pesquisas. Las leídas exigen atender a 02 actos al oportuno instante para moderar cada proceso psicológico y agilizar a varias que se sirven en la clarividencia de los caracteres redactados. Pese al, potencial humano de causa es limitada, acorde a la práctica del leedor. Si se proporciona dicho desarreglo entre el potencial del leedor y el alcance se ocasiona un problema que se expresa en forma de dificultad de discernimiento lector, (p. 32).

**Aliaga M. (2014)**, proporciona los contenidos:

**a. cuidado selectivo:** El leyente deberá concentrar su cuidado en el contenido esencia de la leída e impugnar instigaciones del exterior o interior que le podrían traer alguna distracción. Eso plantea un meritorio carácter de manejo y de autorregularse en la atención y enfoque, (p.35).

**b. Proceso:** Examen de secuencia: Establece uno de los componentes de los procesos mentales de examen - sumarios, en que el leedor realizara lecturas continuadas (palabra tras palabra) y va acoplando las significancias, para después conceder de significación a la sucesión del contenido estudiado, ya sea por expresiones, párrafo o incluidos más vastos, (p. 35).

**Ausubel, Norman, (1986)** dice en analogía a cada proceso de evocación:

**Evocación a extenso termino:** En el tema, de la evocación a largo alcance se establecerán conexiones de significancia a las demás erudiciones previamente logradas, con lo que se va fortificando (obrando) asimilaciones significativas (Ausubel, 1983; Novack, 1985 y Norman, 1986) relacionado a cuadros cognoscentes que preexisten en las exploraciones y la evocación a largo espacio del sujeto, (p.96).

**Evocación a breve termino:** El tema de la evocación a corto plazo, se agilizan unidades de sociedad, secuencias, lineamientos y evocaciones del contenido, continuando el recorrido o destreza lógica de la leída ordenadas acorde a que se va asimilando. En eso se ocasiona un espacio perenne de reminiscencia contigua al ir coligando (conmemorando) los flamantes alcances, labores o actos exactos que brotan, con los pertinentes actores, asuntos, labores o demás reseñas expresadas en el contenido, (p.96).

**Aliaga M. (2014)**, “cada uno de dichos transcurso son forzosos de percibir y no todos los chicos los ejecutan de manera conveniente y en efecto, nacen las disconformidades específicas y de allí, las contrariedades de asimilación”, (p. 53).

### **Técnica de empleo y estrategia en entendimiento de la lectura:**

**Baumann (2010)**, expone: (p. 25)

#### **1: Introducción**

El pedagogo examina las sapiencias previas de los educandos relacionado a la maniobra. Expone a los educandos la intención de la maniobra y su gracia en el transcurso de discernimiento lector, (p.25).

#### **2: Demostración**

El pedagogo exhibe, narra y forma la maniobra que ensaya indicar. Los chicos objetan a consultas y elaboran el raciocinio del contenido, (p.25).

**D. Urbano, (2018)**, Este modo, lo diseña el enorme estudioso R. Dolorier U., estudioso educador, hoy pedagogo en la U. Católica, nos diseña el uso de técnica, dice la forma fácil de ultimar a la contrariedad que ostentamos en los discípulos el poco discernimiento lector. Nos reseña fragmentos de su objetividad, se ha dedicado a examinar lo relacionado a esta contrariedad presente en que su ansiedad inalterable, es como corregir la contrariedad con excelente discernimiento lector en los discípulos, estando su óptica ante ello de la educación - asimilación, nos diseña y plantea la mejora del "Modo de discernimiento lector ". en esta conserva disímiles faenas, relacionadas al tema con amplia obra en literatura, Dolorier el que asegura que con la lectura verbal se logra el discernimiento lector, él nos dice que sustancial es la lectura ajustada. pensando que “la contrariedad es que se dejó la ilustración de la leída oral y se va derechamente a la ojeada sigilosa.”, es así en amplia labor en ilustración se expone la disyuntiva para optimar los saberes en discípulos como es el discernimiento lector, el cual es un puntal básico y esencial en la mejora académica del discípulo, (p.58).



### **La Respiración Diafragmática:**

**Dolorier U., (2018)**, con la condición del educador de la U. Católica, Nos dice lo sustancial que es aprender el componente funcional de respiración en el momento de laborar con educandos pues se instruirá a como respirar incrementando la destreza y maleabilidad de cada miembro de cada articulación y de la hendidura repercusiva. Las inventivas respiratorias ayudan a extender la voz. Mediar el viento al echarlo y aumentar el potencial de voz. La inventiva de leída, se podría dedicar en que el chico inicia a leer frases cómodas; aun con niños se inicia con representaciones. Siendo recomendable siempre. La inventiva se inicia con la faena enfocada en la locución verbal, considerándolo esencial el desplegar 03 disposiciones: (p.70).

-La disposición de cumplir de carácter dinámico (Cognición Sensoria)

-La disposición de lograr mencionarse de carácter exacto y oral y la excelente manera de monetizar y claror de voz, (p.70).

-La disposición en originar el contenido verbal retórico y no retórico, (p.70).

Es básico que, en el inicial grado radical, en el ambiente del tiempo de aprendizajes de lecto escrituras, y asistan cogiendo la señal en carácter dinámico y creativo, siendo en tramas comunicativas espontáneas como intencionados, vinculados con su efectividad específica, educativa y social, y es sustancial que alcancen exponer con claridad, (p.71).

### **La Entonación:**

**D. Urbano, (2018)**, además nos expone en vinculo al alcance de la modulación en la lectura, en que la modulación vendría a ser la diferencia de voz y constancia, es sustancial la repercusión de voz, expuesta, la modulación de voz en tiempo que leemos el texto es de eficaz efecto, y se debe a la manera

de dramatizar y se encontraran en el pasaje. La modulación de la vocal disonante y de la modulación de lecturas de pasajes, la voz le da la prosa el drama que por lo usual se halla en cada contenido literario, R. Dolorier U. nos dice con bastante ímpetu en lo sustancial y la modulación de voz en la lectura. En cierta lengua se lee pasaje, y en general coincidirán en la variación tonal es la dada en la senda de ese entendimiento lector, hay cada tonalidad lectora, cada vocablo debe ser pronunciado con varios matices según al signo de calificación que queda escrito.

Examinamos en dichos requisitos las expresiones poseen distintos considerandos, por eso el efecto de cumplir el signo: (p.72)

- F. roja: Se calcula a: ( . , ; , : ), allí deberá excluirse la voz, y consume el instinto, y destaca las palabras, (p.72).
- Barr roja: Se calcula a quienes apartan los agrupados fónicos o de modulación, (p.72).

### **Inflexión de Voz**

**D. Urbano, (2018)**, es la permuta de voz, y lo usual se ve si se reseña el trance verdadero o anecdótico experimentado, y además logramos mirar leyendo un contenido, esa modulación señala los contrastes, si hay coma, se podría cumplir la variación de voz y escalar o descender, asumiendo la emoción que el lector anhela decir. La modulación de voz, se efectuará según a los sentimientos que aspiramos exponer, por lo usual es perennemente en que se carece la voz, y en el espacio aísle la modulación de voz es más marcada, a discrepancia del punto es menor acentuado la divergencia con el punto final es muy evidente en que conozcan y se llega a la última etapa del relato, (p.77).

### **Adecuación Del Registro Lingüístico:**

D. Urbano, (2018), el ajuste del examen gramatical en el pasaje, es si el pasaje es correcto o acostumbrado al participante y especialmente a su designio expresivo, a la senda de realización y recepción, etc., es importante aceptar un texto útil a la investigación lingüística, si es

conveniente al medio expresivo. La comunicación es acomodada al argumento, como la suma unida, en la coherencia, elemento del pasaje que se narra los lazos juntamente con las significancias que lo acertamos en el interior del pasaje. El registro gramatical del texto, incesantemente serán afines con analogía al texto, y son permanentes en el registro gramatical, y es afín en sí propio y adherente, vemos que, si nos decimos, no lo realizaremos incesantemente del mismo carácter, sino que elegiremos la *manera de hablar* y se acomode al medio en el que nos ceñimos. A lo que, cada hablante tiene varios modos de expresar, pero, indicaremos que un hablador ignorante sólo tiene un registro ramplón, corriente o sencillo, pues no conoce más, aunque busque intentar; de cada surgen los sucesos como *ultracorrecciones*, como muestra: *\*bacalada - bacalao*. En contraste, una persona preparada regularmente competente, poseerá más potencial en usar los diferentes rasgos explícitos, o investigaciones, es decir, hay inestable de contexto, sociolingüístico, los que por lo usual crean el uso de lengua en el medio explícito, (p.79).

### **Factor del Registro Lingüístico**

Dolorier U., (2018), en los componentes asumimos inconstantes que fijan el registro gramatical y los que hay: (p.80)

Es básico considerarlo al tipo y situación del oyente de la leída de un pasaje y el cual se crea la comunicación implicando ya sea al leyente y al oyente, (p.80).

Lo sustancial es la ruta o conducto en la leída del contenido y lo normal es expresivo, conforme al medio y se señala o revela, (p.80).

Teniendo en balance a los usos y los que el leyente se despliega en lo colectivo, son transcurros que proveen parte a actos de comunicación, (p.80).

## **2. 2. 1.- NIVELES DE LA COMPRESION LECTORA**

### **Entendimiento de la lectura:**

**Aliaga M. N. (2014)**, expresa en su teoría que el discernimiento lector es el proceso, en que nos consiente asimilar cada idea central o más relevante de un pasaje, el saber de qué se trata el pasaje, es el medio por el cual hay vínculos en el lector y pasaje. El discernimiento lector en chicos se expresa y la leída en esos vínculos. Sin concernir la distancia o laconismo del pasaje. Leer es el ambiente de vínculos y tendencias y la locución, el que lee demanda saber la letra, cada expresión, frase, sin embargo, en el tiempo de leer no perennemente se consigue asimilar los mensajes que involucre el pasaje, hay disímiles unidades que toleran a no admitir lo leído. Antes varios estudiosos estudiaron sobre uno de cada preocupación enorme, consiguen en los chicos taseen el unido de las lecturas, aprecian el regodeo de leer un pasaje y no lo hacen por convenio u obligado como ven los chicos, los grados del discernimiento lector, se irán a catalogar en propio, y de inferencia, organizada y crítica, (p.37).

### **Dimensiones de la Investigación:**

#### **Rango de entendimiento de la lectura:**

**Pinzas, (2011)**, las condiciones para conducir al discernimiento lector es: entendimiento propio y deductivo, que enseguida revelaremos: (p.54)

**Pinzas (2011).**

**a) Literal:** Se discurre el rango propio del discernimiento lector, al alcance enfocado en el incluido, platicar el rango propio a un lector es si el lector rememora y lo dice con precisión se devela a entender el contenido ciertamente nos pretende decir. Y probar en el chico y estimar la cantidad que ha asimilado seguido de leer el pasaje, se usa estas preguntas: (p.54)

¿Cuál es? ¿Qué pasa? ¿en cuál instante? ¿en cuál? ¿Qué hace? ¿Con quienes?  
¿Con que? ¿Cómo inicia? ¿Cuál culmina?, (p.54).

**Pinzas, (2011)**, en los estudios realizados como conseguimos ver las preguntas que van a ser empleadas en el interior del rango propio para saber la cantidad que entendió el discípulo del pasaje que ha estudiado. En tal asunto los cuentos, novela, mito, etc., se emplean consultas que indagan replicas y se aguardan discusiones, las consultas deberán estar conexas a intérpretes primarios y supletorios del texto. Es básico y explicativo pensar si cada lectura no es de ciencias y ficciones, inversamente pasajes de cada lectura narrativa o reveladora, se utilizaran consultas encaminadas al incluido preciso; el rango propio en la lectura de un pasaje, nos consiente ese discernimiento en todo el potencial, de figura exacta, cierta y con ciertos textos y se dicen en este redactado, es el discernimiento lector muy justo se podría discurrir quien podría explicarte seguido de leer un pasaje con precisión y normal, (p.54).

**Pinzas, (2011)**, respecto al grado deductivo o de interpretación:

**b) Rango deductivo o explicativo:** El rango deductivo es departir de los vínculos entre fragmentos del contenido que nos consiente poseer una pesquisa, conclusiva o perspectivas que no se escriben, Pinzas interpreta, en su estudio que es en que el leedor asume más ilusión y expresa que el rango tolera al leedor ir más allá del pasaje que leer, por lo usual el leedor queda afinando, y en dicho rango de discernimiento lector deductivo y el contenido sin más con las tendencias, se va interpretando sobre su comprendido del pasaje. Y eso es sustancial tenerlo presente: (p.58)

- En dicho grado por lo usual los leyentes suelen a anunciar consecuencias, antes de haberlo concluido lo que están leyendo del pasaje, (p.58).

- Además en el rango el leedor tiende a acabar las contrariedades del incluido del contenido podría ser contrariedades y emanar sobre las ilustraciones, y especialmente cada mensaje que da el pasaje, (p.58).

- También asume el potencial acorde al incluido del contenido de emanar o diseñar originales títulos del pasaje.
- En los contextos acorde al incluido del texto de diseñar, disciplinas muy indicadoras que piensa le dará el vigor al incluido del contenido, (p.58).
- El lector es capacitado de remediar el pasaje y sabe el total de los alcanzados del argumento, podría remediar el texto modificando ya sea los actos, lugar, etc. que le den agitación y tragedia acorde a lo que demande el texto, (p.58).
- Además en lo propio que se percibe el adjunto del argumento se podría emanar con mucha frescura elpreciado de frases del pasaje, (p.58).
- Y es conveniente en el lector por el incluido de la lectura proceder el asunto del pasaje, emanar el asunto de un pasaje, (p.58).
- El lector seguido de leer el incluido está en la potestad de hacer síntesis que podría redactarlos o relatar al que escucha con curiosidad, (p.58).
- Si el lector percibe el incluido del contenido podría insinuar o intuir en el comprendido la terminación disímil, (p.58).
- El lector con la leída de un pasaje podría derivar los ciclos razonados de los alcanzados del contenido, (p.58).
- El lector de un pasaje podría conocer con mucha desenvoltura toda aquella expresión figurativa del pasaje, (p.58).
- El lector en la leída de un pasaje podría usar ordenador que es de vital alcance para concebir de modo optimo la leída de un pasaje, este ordenador podría ser figurativo, corresponde estar bien formados adquiriendo el incluido verdadero del pasaje, (p.58).

Es sustancial el discernimiento lector rango deductivo, el logro del grado propio penderá bastante si el grado que es propio se desarrolló muy bien pues el rango deductivo será muy aceptable, (58).

**Consuelo (2007)**, nos dice en sus estudios relacionados al rango crítico:

c). - **Rango crítico:** Es el entendimiento de la lectura, y lo usual implicara en el leedor del pasaje una práctica de estimación, y queda muy aceptable hacerlo, y en su instrucción del leedor está componiendo su criterio acorde a lo que comprende del parágrafo. El leedor antes de iniciar a leer un pasaje tiene el saber previo del autor e intérprete del incluido del pasaje, el leedor por saber que conserva en el incluido del pasaje, y sus evidencias los conceptos, ello creara un medio de conversación y obviamente dadivoso en clase, (Consuelo, 2007).

**Consuelo, (2007)**, Asumimos las sucesivas cualidades en el interior de grado censor:

a) Re organizativa, es en si el leedor continuo de ver el incluido del tema a recoger la indagación, intentara compendiar o resumir de carácter más fácil y fijo, y la intención de organizar cada sinopsis y así poder, hacer la síntesis, cierta y abierta del pasaje estudiado, (p. 94).

b) Si el leedor termina o si quedas en transcurso de la leída de un pasaje ya se formula pensamientos de estudio crítico, y muy recónditos, si el leedor expresa las mismas prudencias específicas de la leída del pasaje, por lo usual las prudencias son intimas, y se reconoce o asume la propensión con ciertos intérpretes del pasaje, (p. 94).

**Componentes para optimar el discernimiento lector:**

**Cassany (2015)**, en los estudios dice los componentes para optimar el discernimiento lector: (p. 27).

**1.- Componentes de entendimiento de derivados del escritor**

En la perspectiva el lector nos expone al leerlo un pasaje es un tema, que le sugiere y lo percibe en la comunicación del lector y el pasaje, va hacer cada exegesis o sentir de la misión que le ofrece el protagonista del pasaje. Es sustancial que el lector asimile lo sustancial que es el considerando esa significancia de la expresión, por lo usual hallamos contrastes de reciprocidad de lo que se menciona por mencionar con la significancia verdadera de las expresiones de modo propio con lo que por lo usual se trata de decir, a ese designio nos referimos al pasaje, a los recados intencionales que da el literato el pasaje, a ese designio expresivo que da, son unidades que deberá asumir, (p. 27).

## **2.- Componentes de entendimiento derivado del contenido.**

**Cassany y otros (2015)**, expresa relacionado a “las unidades de discernimiento originarios del contenido, nos da diferentes elementos citados para después alcanzar a los sucesivos desenlaces, Cassany expone, hay distintos y diversos pasajes que trasladaran en el tiempo en que analizamos a diversos contextos”, (p. 29).

- a) Los incluidos y percibidos de familia y causen el gran vinculo, (p. 29).
- b) Contenidos de enseñanza educativa.
- c) Contenidos y apoya a las inclusiones laborales de disímiles carreras, (p. 29).
- d) Contenidos y colabora y da misiones de lazos conexos y asumir agradables influencias o percibir de la población moderna, (p. 29).
- e) Contenidos de modelos Impersonales, (p. 29).
- f) Incluido Retórico que estimulan ese placer de leer cumpliendo el signo ortográfico, etc., (p. 29).

**Cassany y otros (2015)**, debemos pensar en propensiones del leyente, y eso se va



dar acorde al tiempo cíclico de su mejora académica, cumpliendo este goce o distinción de ciertos pasajes. El leyente seleccionara los incluidos y para el parezcan interesantes estimulantes para él, es sustancial pensar la deliberación de los leedores, en el tema de los CC.EE. y pedagogos del curso de comunicación se deberá asumir, cuidado en elegir pasajes de los discípulos. De esta deliberación estribará si el chico es buen leedor o la ojeada del pasaje, no le deberá ser al lector una leída importuna, y ello se les insiste a los pedagogos, tomar el cuidado en el influjo y opción de incluidos que se leerán en clase, (p.30).

### **2.3.- RENDIMIENTO ACADÉMICO**

**Tawab, (2007)**, con el estudio piensa que el “desempeño educativo se deberá al talento; no obstante, el talento es el solo elemento que, al explorarse el trabajo formativo, deberán estimarse los componentes del ambiente como familiar, colectivo y el medio educativo ", (p.183)

**Chadwick (2009)** precisa el desempeño educativo como un talento desarrollado, exacto del trabajo como potencial respondedor de el ante impulsos formativos, dispuestos de ser desentrañados conforme a designios o miras formativas instituidos, el trabajo educativo y la manifestación de potestades y de rasgos psíquicos del discípulo, perfeccionado y restablecido, (p.123).

#### **Modelo Explicativo del desempeño educativo:**

**Adell (2012)** “una técnica intenta proferir y exhibir sucesos o medios y versátiles conexas en un unido afin, pensando así se podría conferir a los lazos entre hechos examinados”, (p. 97).

### **ÁMBITOS DEL TRABAJO FORMATIVO**

Según al examen de **Adell (2002)**, seleccionándose versátiles con espacios, e indicadores del trabajo formativo – estimadas en apreciaciones y beatitud –, se procede a tomar la representación de factores e intuir mejor el conocimiento, logros y contornos de cada versátil, y así mismo se codifican en versátiles del espacio específico, contorno de familiar, contorno formativo y contorno conductual, (p.65).

### **Contorno particular**

Así percibe **Summers y Wolfe (1997)** aludidos en **Adell (2002)** al aseverar “los rasgos de la persona como alumno son la vital unidad irrefutable de trabajo”, el escritor del examen, además ampara que el trabajo es efecto de la índole total del discípulo y podría contemplarse mediado en cualquiera de las circunstancias que afectan a la equidad particular. Siendo sus itinerarios: Sexo y rango, trances sensorios, auto noción, cualidad ante cada valía, familiaridad en el azar, etc., (p. 74).

### **Espacio familiar**

**Schiefelbein y Simmons (1980)** aludido de Adell (2002) especialmente, los chicos; de allí que la situación, de espacio instructivo destinado a los familiares pareciera que no es propio de debate; considerando “las referencias de lo familiar de discípulos son el concluyente específico de más alcance en las secuelas educativas”. Siendo sus itinerarios: cifra de consanguíneos, examen de los papás, trabajo de la familia, comunicaciones familiares, cualidades de la familia, etc., (p. 23).

### **Espacio escolar**

La pretensión de enseñanza, la aspiración y los espejismos de los primeros es lo que demuestra el profesionalismo, la capacidad y la aptitud de los subsiguientes.

Con analogía a ello **Clemente (1996), aludido en Adell (2002)** “expresa que no faltaría que los pedagogos sean supremos y con superdotación. Los chicos – dicen – demandan pedagogos capacitados, mejor dicho, con potencial de examinar y tasar los potenciales y tramas de los discípulos y los alienten a desplegarlos y a compartir a otros”. siendo sus guías: educandos: actividad de clase, unión en el grupo, vinculo tutorial, etc., (p. 29).

### **2.3 Bases filosóficas:**

**Cassany y otros (2011)**, En dichos componentes reconocemos que el leyente deberá tener sapiencia básica del talento lingüístico, es sustancial las sapiencias prioras del incluido de pasaje, y el lector ostente la leída triunfadora pues le placer y entendió lo leído. Decimos innegables perspectivas que se deberá adjudicarse: (p.32).

- 1) El lector deberá adjudicarse nociones y saberes del ambiente, adjudicarse saberes básicos (p.32).
- 2) Es sustancial que el lector antes de leer un pasaje está al tanto que se trata o las sapiencias prioras del texto, (p.32).
- 3) Es sustancial en el lector asume el excelente control del signo o caracteres lingüísticos, son indiscutibles para el excelente discernimiento lector, (p.32).

**Cassany y otros (2015)**, si el lector ostenta el excelente discernimiento lector, estribará de la deliberación de los pasajes a leerlos y especialmente pensar perspectivas dichas, en una excelente leída, además es sustancial, que el lector disfrute de pasajes que pretende leerlos, no incesantemente está a la mano de los lectores, los pasajes que ostentan reseña y entienden como sugestivas diversas veces no asumen, y son taxativas del buen lector, (p.32).

## **2.4 Definición de términos básicos**

### **Afinación**

Es básicamente coherente al potencial de hablar de modo efectivo (argumentando) y de escuchar de modo activo.

### **Modulación en la voz**

Las inflexiones de voz de la leída y cambios de la pronunciación en la voz, dichos cambios darán la modulación específica en la leída.

### **Enseñanza**

Es el beneficio de saberes de modo completo, en las fases de la efectividad, la mencionada se contempla en una situación social.

### **Rango propio**

Se discurre el rango propio al lector y alcanza a pesquisas del pasaje de una pesquisa precisa del incluido.

### **Rango deductivo**

Se discurre al rango deductivo al lector de un pasaje que ostenta el potencial de hacer desenlaces y de leerlo el pasaje y enlazarlo a las demás zonas de las sapiencias y el conocer.

### **Rango crítico**

El rango crítico se discurre si el lector, seguido de la leída del pasaje, conserva sensateces ya sea en intérpretes o texto.

### **Potencial**

Manera psicológica de la índole que es el estado de hacer con éxito irrefutables tipos

de labores.

### **Discernimiento**

Se discurre y comprende por discernimiento seguido de que el lector lee un pasaje avanza un examen y síntesis exacta del pasaje estudiado.

### **Estrategia**

Las maniobras por lo normal empleadas en aprender con chicos, se facilita en el desliz de instrucción noviciados por el educador en clase, y emerger un medio complejo y la pericia de un sujeto con su maniobra desplegada.

### **Expresiones y entendimiento oral**

Se destaca en el avance de potestades en la conversación y exhibición en clases.

### **Habilidad**

Se podría estimar en el potencial, por su vigor y la dificultad en su dicción concreta.

### **Lectura**

Vemos por leída, al transcurso de saber su significancia de los vocablos, y seguir proporcionarles una cualidad a esas pesquisas logradas de un pasaje, La lectura se transfiere con caracteres ya sea visual auditiva y táctil.

### **Comprensión de lectura**

Es el lapso de crear una cualidad en la senda de asimilar los pensamientos notables del contenido y vincularlos con los que se poseen, es el lapso en el que el lector se relaciona al contenido sin interesar la amplitud o laconismo del párrafo, el transcurso se da perennemente del mismo modo.

#### **Comprensión. -**

Es lo que se entiende de los contenidos estudiados por cierto individuo consintiendo la meditación sobre la mencionada, logrando investigar, estudiar y descifrar lo que se lee.

#### **Maniobra. -**

Las maniobras de asimilación es un aparato de métodos empleados a optimizar la perspicacia y control del modelo (R. Zamora).

### **Hipótesis de la Investigación:**

#### **2.4.1 Hipótesis general**

Existe influencia significativa en los niveles de la comprensión lectora y el logro del rendimiento académico de los alumnos de la especialidad de lengua comunicación e idioma inglés de la facultad de educación Universidad Nacional José Faustino Sánchez Carrión.

#### **2.4.2 Hipótesis específicas**

Existe influencia en el nivel literal de la comprensión lectora y el logro del rendimiento académico de los alumnos de la especialidad de lengua comunicación e idioma inglés de la facultad de educación.

Existe influencia en el nivel inferencial de la comprensión lectora y el logro del rendimiento académico de los alumnos de la especialidad de lengua comunicación e idioma inglés de la facultad de educación.

Existe influencia en el nivel crítico de la comprensión lectora y el logro del rendimiento académico de los alumnos de la especialidad de lengua comunicación e idioma inglés de la facultad de educación.

## 2.5 Operacionalización de las variables

VARIABLE	DIMENSION CONCEPTUAL	INDICADOR	INSTRUMENTO
<b>VARIABLE INDEPENDIENTE</b>  <b>Entendimiento Lector:</b>  Se llama a distintas perspectivas que nos permitirán entender óptimamente lo leído son actitudes que valen de base.	<b>RANGO PROPIO</b>	Por lo usual se sabe al rango propio si, ante la lectura de un pasaje. si la respuesta es evidente. análisis de comparación.	Guía de examen
		<ul style="list-style-type: none"> <li>El rango deductivo en la comprensión lectora, si se crea lazos entre partes del pasaje considerando perspectivas no halladas en el incluido del tema.</li> </ul>	Guía de examen
	<b>RANGO DEDUCTIVO</b>	Se le sabe del rango crítico si el lector expone cordura relacionada al incluido del pasaje y de leerlo.	Guía de examen
		<b>RANGO CRITICO</b>	Los rasgos del sujeto como educando es elemento irrefutable del trabajo”. Siendo el rumbo específico en la zona.
<b>VARIABLE DEPENDIENTE</b>  <b>Desempeño educativo:</b>  Chadwick (2009) dice al trabajo formativo en un potencial desarrollado, precisa el desempeño como un potencial respondedor de apremios formativos, dispuestos a ser descifrados acorde a designios o miras formativas pre instituidas, el trabajo educativo y la frase	<b>Ámbito particular</b>	Se discurre las reseñas de familia de chicos y el irrefutable específico.	Guía de examen
	<b>Ámbito familiar</b>	Los chicos – menciona – demandan de docentes capacitados, es decir que, con potencial de examinar y apreciar los potenciales y medios de los chicos y los	Guía de examen

de potencialidades y de rasgos psíquicos de los educandos, desplegados y actualizados, (p.123).	<b>Ámbito educativo</b>	estimulen a desplegar y a colaborar con otros.	Guía de examen
---	-------------------------	--	----------------

## **CAPÍTULO III METODOLOGÍA**

### **3.1 Diseño metodológico**

**Gonzales (2005)** el tipo de estudio empleado incumbe al expreso – continuo. Expreso pues relata como los niveles del discernimiento lector intervienen en el trabajo formativo, es continuo, la mudable sobre las demás, es de cantidad, atributiva, (p. 37).

#### **3.1.2 Enfoque**

**Gonzales (2005)** “Acorde a las cualidades del tipo y el trance, el examen se fundamenta en la disposición de cuantía, acorde a los designios teóricos trazados”, (p.57).

### **3.2 POBLACIÓN Y MUESTRA**

**Gonzales, (2005)**, La UNJFSC, la facultad de Educación y alumnos de la especialidad de comunicación e inglés (p. 57).

#### **3.2.1 Población**



El agrupado en examen son educandos de 10mo ciclo de enseñanza facultad comunicación e inglés en la UNJFSC.

3.2.2

Nivel	Cantidad	%
<u>Colectivo</u> : completo de 300 discípulos de comunicación e inglés en la UNJFSC.	<b>320</b>	100
<u>Espécimen</u> : Fragmento del modelo es 75 educandos del 10mo nivel de comunicación e inglés de la, UNJFSC.	<b>80</b>	<b>30</b>

#### Muestra

Es probabilística por estratos con 80 educandos de Facultad de educación que se hará las preguntas, en el recojo de referencial. Se uso la sucesiva formula:

$$m = \frac{ZxNxPxQ}{E^2(N-1) + Z^2xPxQ}$$

Dónde:

**M** = Magnitud del tipo

**N** = Agrupado

**Z** = grado de Confianza (95% = 1.96)

**E** = Margen de falla (5%)

**P** = Viabilidad de suceder (0.5)

**Q** = Viabilidad de no suceder (0.5)

$$m = \frac{1.96 \times 320 \times 0.5 \times 0.5}{0.05^2(320-1) + 1.96^2 \times 0.5 \times 0.5} \quad 80$$

### 3.3 Técnicas de recolección de datos

En el acumulo de reseñas se usó el modo de la consulta, y se emplearon los modelos de pedagogos y educandos de comunicación e inglés una gama de consultas con Escalafón de cómputo de versátiles.

### 3.4 Técnicas para el procesamiento de la información

El acto está en dilatar un esbozo expresivo y de inferencia y el diseño de crear cómo las reseñas desempeñan o no, y los diseños del estudio.

#### a. Descriptivo

Consiente agrupar, relatar, asimilar y asimilar reseñas del ítem alusivo a las consultas hechas a los pedagogos y educandos que hicieron el tipo del agrupado. Luego de recoger referencias, se pasó a la labor de las pesquisas, la ejecución de formas y modos detallados. Se empleo en ello el SPSS, y ubicar secuelas del uso de consultas.

- Escrutinio explícito en versátiles y volúmenes de tablas de asiduidades y maneras.

#### b. Inferencial

Da la conjetura exacta en concluir o medir el modo de generalizar o asumir fallos relacionados al fundamento de la pesquisa parcial con inventivas descriptivas. Se expondrá a examen:

- La suposición céntrica

- La teoría concreta

Se localiza la unidad de reciprocidad **de Spearman**,  $\rho$  (ro) que es el potencial para tantear la semejanza (la sociedad o interdependencia) en 02 versátiles casuales perenes.

Se ceñirá el elemento de reciprocidad **de Spearman**,  $\rho$  (ro) y es el tamaño de tantear la semejanza (la sociedad o interdependencia) en 02 versátiles azarosos incesantes.

$$\rho = 1 - \frac{6 \sum D^2}{N(N^2 - 1)}$$

En que:

$\rho$  = Elemento de analogía en grados de Spearman.

d = Discordancia en grados (X menor Y).

## **CAPÍTULO IV**

### **RESULTADOS**

#### **4.1.- ANALISIS DE RESULTADOS:**

##### **RATIFICACIÓN Y CONFIANZA:**

**Eficacia:** Es el grado en que el instrumento en contexto mide la variable y busca medir. (H., Baptista; 2006; p. 278)

**Confianza:** Rango en que un instrumento causa secuelas que radican y vinculadas. (H., Fernández; 2006; p. 277)

Las referencias logradas en investigaciones se admite la continuada cualidad:

A. Cordura de expertos.

B. Alfa de C. ( $\infty$ )

##### **A. Juicio de experto:**

La cordura de competitivos, beneficia y da seguridad la declaración de interrogantes de consultas. conforme al análisis de preguntas expuestas por el autor en vinculo a las preguntas enunciadas con 20 consultas y en un tipo de 80 discípulos, la cordura de peritos instituyó que posee Eficiencia y Confidencia de **94.00 %**de consultas expuestas.

En el tema las interrogantes hechas fueron estimada, en ninguna, los peritos han excluido en la cadencia elevada a 30%.

##### **B. Alfa de Cronbach:**

###### **a. Pre examen:**

El componente de **semejanza de Spearman** en respuesta de discípulos en Pre análisis:

$$r = 0,60136$$

**El Alfa de Cronbach:**

El valor de Alfa de C. en respuestas de discípulos de Pre análisis es:

$$r = (2 r_{IP}) / (1 + r_{IP})$$

$$r = 0,751062$$

los valores logrados en el componente de semejanza de Spearman ( $r = 0,60136$ ) y el Alfa de C. ( $r = 0,751062$ ) instituyen el manejo en una y otra variable, obediente al tema y la reciprocidad de datos modosos en el asunto, instituyendo la eficiencia y confiabilidad de las referencias conseguidas en el tipo de labores.

**b. Post examen:**

El componente de **semejanza de Spearman** en respuestas de los discípulos de comunicación e inglés, en el Pre análisis:

$$r = 0,67366$$

**El Alfa de C.:** el valor de Alfa de C. en las respuestas de discípulos de Post análisis:

$$r = (2 r_{IP}) / (1 + r_{IP})$$

$$r = 0,805014$$

los valores logrados en el componente de semejanza de Spearman ( $r = 0,67366$ ) y el Alfa de C. ( $r = 0,805014$ ) establece el lazo ligero en el tema y la semejanza de las referencias altas en el tema, instituyendo la eficiencia y confiabilidad de referencias conseguidas en el tipo de labores.

### 5.1.- Descripción de las variables: Comprensión Lectora

#### TECNICA EN EL PROCESO DE INFORMACIONES.

1.- ¿En distintas acciones que efectúas en el salón, en contextos lee un contenido y te agrada mas?

**Tabla 1.** *Lees un Texto y te gusta mas*

DETALLE	No. DE MODELO	PROPORCIÓN
Propio	42	52%
Conjunto	19	25%
Exposición	18	23%
Total	80	100%

**Fuente:** Discípulos de comunicación e inglés.

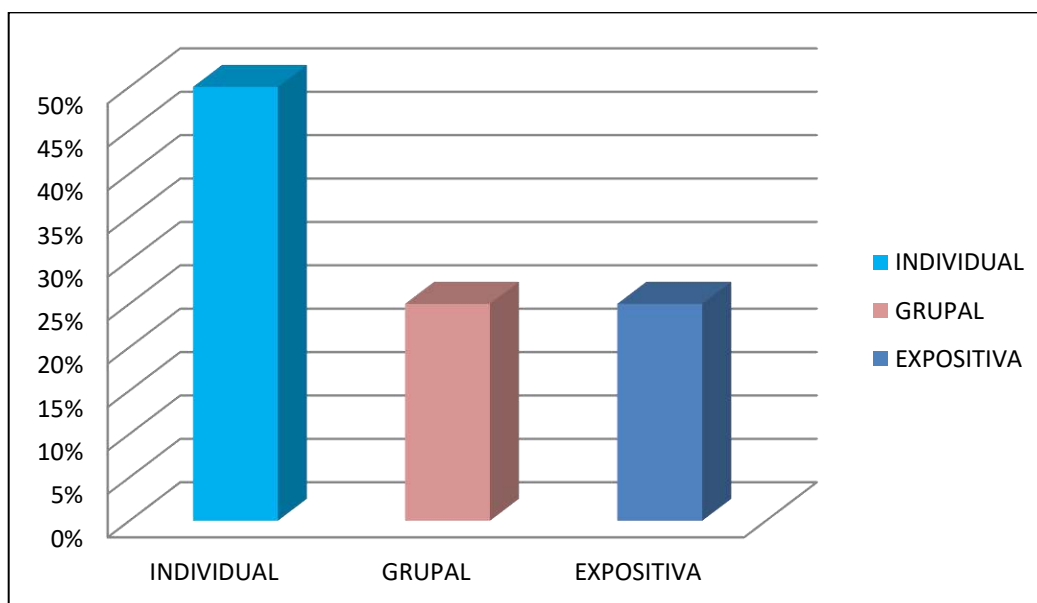

**Figura 1.** *Lees Texto y te gusta*

### **Deducción:**

En los sucesivos esquemas conseguimos ver de discípulos de comunicación e inglés de una muestra de 80 discípulos siendo 100% de participantes; conseguimos ver el 52% de discípulos contestaron propio, les agrada leer el contenido en las distintas acciones que efectúan, y 25 % de discípulos contestaron en grupo les gusta leer un contenido, y 23% de discípulos contestaron exposición les agrada leer un contenido.

representa que los discípulos de comunicación e inglés de la carrera de educación optan por acciones en que desplieguen sus lecturas en modo particular, que en el instante en que quedan estudiando en manera personal que en modo grupal o expositiva.

### **2.- ¿Con desenvoltura, sitúas la sucesión de la escena de un incluido si lees?**

**Tabla 2.** *Con facilidad entiendes lo que lees*

<b>Detalle</b>	<b>No. De Modelo</b>	<b>Proporción</b>
Inalterable	0	0%
A. veces	60	75%
Nunca	20	25%
Total	80	100%

**Fuente:** Discípulos de comunicación e inglés.

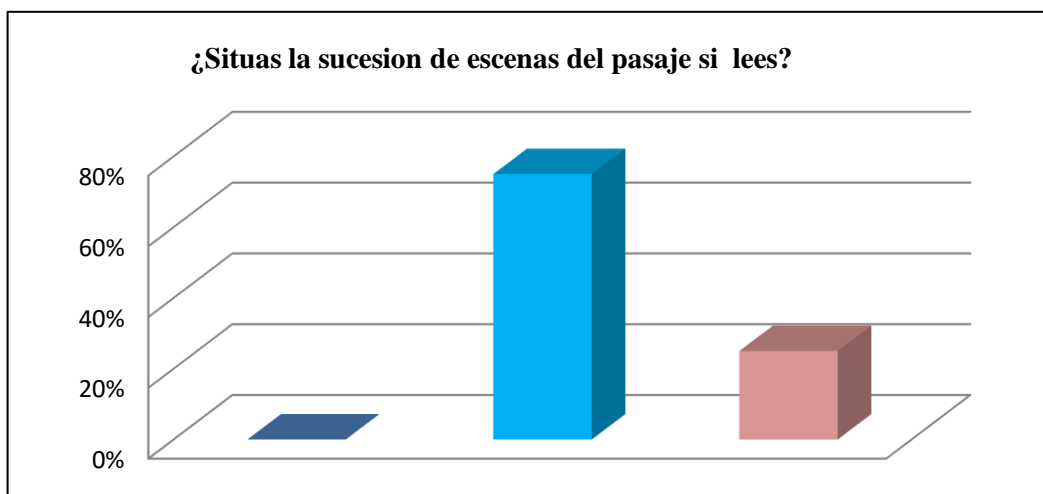

**Figura 2.** *Con facilidad entiendes lo que lees*

**Deducción:**

En la cíclica forma logramos ver de discípulos de comunicación e inglés de una muestra de 80 discípulos el que es 100% de participantes; 75% de discípulos mencionan A. veces, situando los procesos de los hechos de un comprendido en el instante en que quedan estudiando, y 25 % nunca ubican cada sucesión de las escenas de un comprendido en el instante en que leen.

Simboliza que los alumnos de lengua comunicación e inglés una gran cantidad dicen ciertas veces ponen cada sucesión de un comprendido en el instante en que leen y es preocupante un porcentaje de educandos los que mencionan, nunca.

**3.- ¿Reconoces con desenvoltura de que se trataría el tema total de un incluido si estas estudiando?**

**Tabla 3.** *Con facilidad entiendes lo que lees, la idea primordial*

Detalle	No. De Modelo	Proporción
SI	60	75%
NO	20	25%
Total	80	100%



*Fuente:* Discípulos de comunicación e inglés.

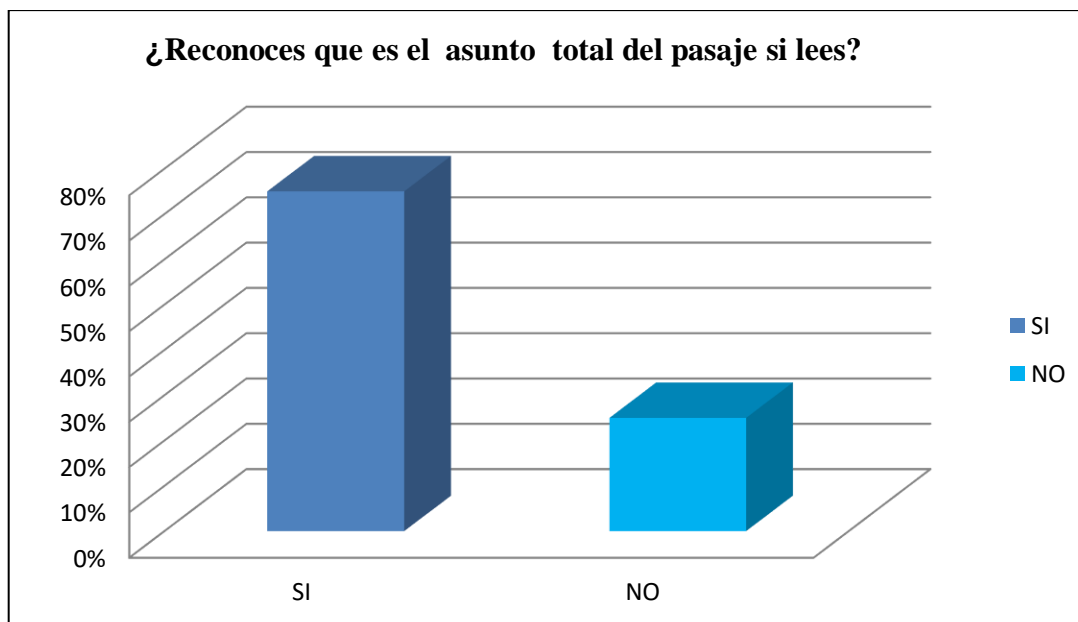

**Figura 3.** *¿Reconoces que es el asunto total del texto si lees?*

**Deducción:**

En la cíclica manera logramos ver a los discipulos de comunicación e inglés de la muestra de 80 discipulos los que son 100% de participantes; y 75% de discipulos identifican el tema completo de un comprendido en el instante en que leen, y 25 % no identifican de la demostración integral de un comprendido en el instante en que lee.

Simboliza que los discipulos de comunicación e inglés una gran cadencia entiende lo leído y es alarmante el 25% no entiende lo que lee.

**4- ¿Por lo usual, Subraya la palabra clave (sustantivo – verbo) de un contenido en el momento en que lee?**

**Tabla 4.** *Subraya el texto cuando lees*

Detalle	No. de Modelo	Proporción
A. veces	40	50%
Marca	20	25%
N. marca	20	25%
Total	80	100%

**Fuente:** Discípulos de comunicación e inglés.

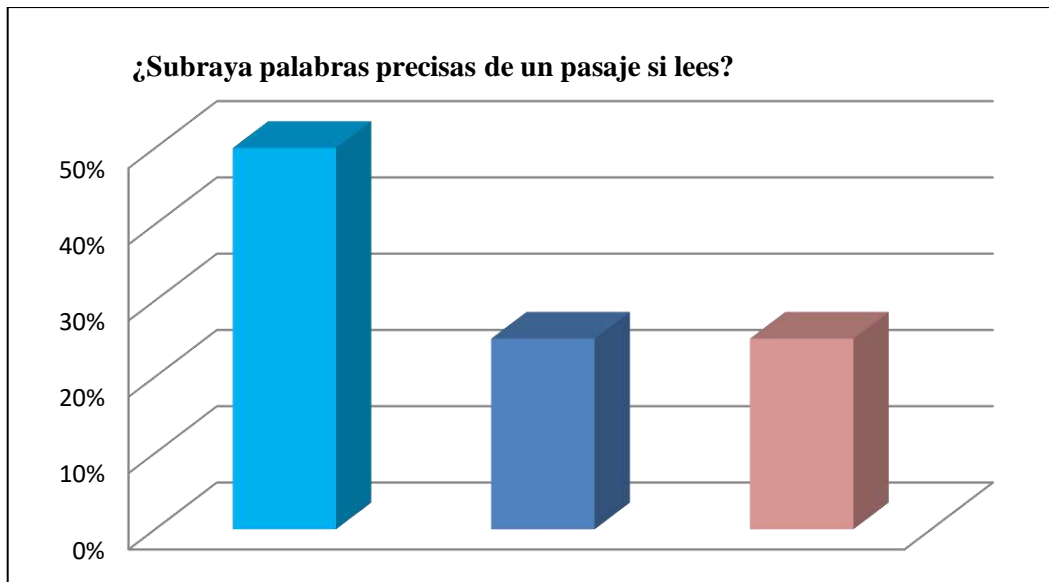

**Figura 4.** *Subraya el texto cuando lee*

**Deducción:**

En la cíclica manera conseguimos ver de los discípulos de comunicación e inglés de una muestra de 80 discípulos lo que incumbe a 100% de participantes; 50% de discípulos ciertas veces, marca la frase clave de un comprendido en el instante en que leen, y 25 % marca palabra en el instante en que lee, y 25% de discípulos nunca marca la palabra de un comprendido en el instante en que lee.

Simboliza que los discípulos de lengua comunicación e inglés una gran cantidad ciertas veces marcan un comprendido en el instante en que leen y una cantidad gran cantidad nunca marcan la palabra precisa de un comprendido en el instante en que leen.

**5- ¿Piensas en tretas de instrucción que despliegan los educadores del curso, son inspiradores y aviva el figoneo?**

**Tabla 5. Estrategia didáctica del docente**

Detalle	No. de Modelo	Proporción
baja	20	25%
media	40	50%
alta	20	25%
Total	80	100%

*Fuente:* Discípulos de comunicación e inglés.

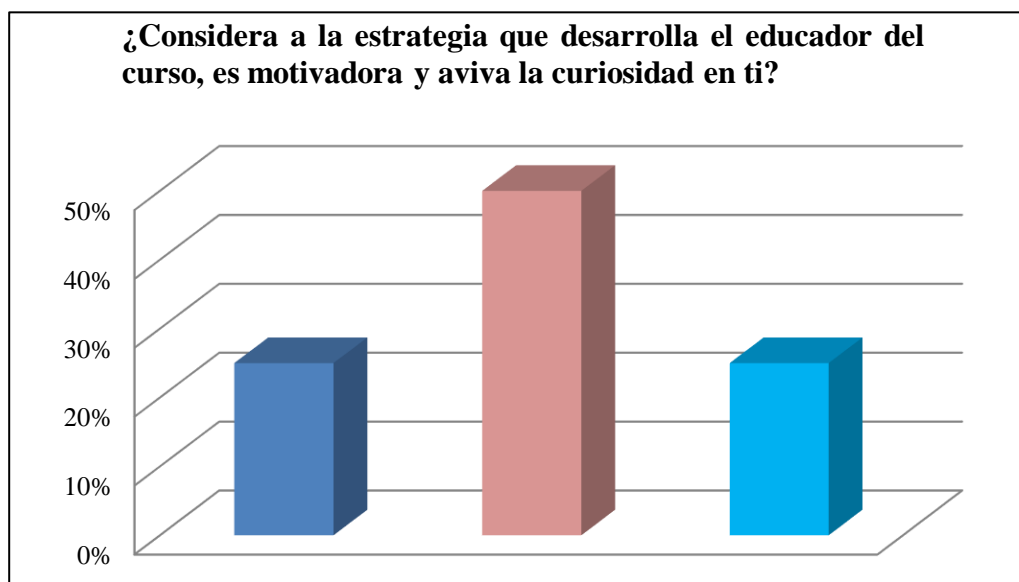

**Deducción:**

En la cíclica manera logramos ver de los discípulos de comunicación e inglés de una muestra con 80 discípulos es 100% de participantes; y 50% de discípulos dicen regular las clases de los pedagogos son con estimulantes, y 25 % de discípulos dicen altamente estimulantes son la clase de pedagogos, 25% de discípulos mencionan poco estimulantes.

Representa que los discípulos una proporción regular les parece estimulantes cada clase de los

pedagogos y 25% mencionan que despierta la curiosidad y son estimulantes y es alarmante que 25% mencionen que no les agrada.

**6- ¿Los educadores en el salón ilustran las disímiles técnicas en un buen discernimiento lector?**

**Tabla 6.** Técnica y método en un mejor discernimiento lector

Detalle	No. de Modelo	Proporción
Regular	60	75%
Nunca	20	25%
Total	80	100%

*Fuente:* Discípulos de, comunicación e inglés.

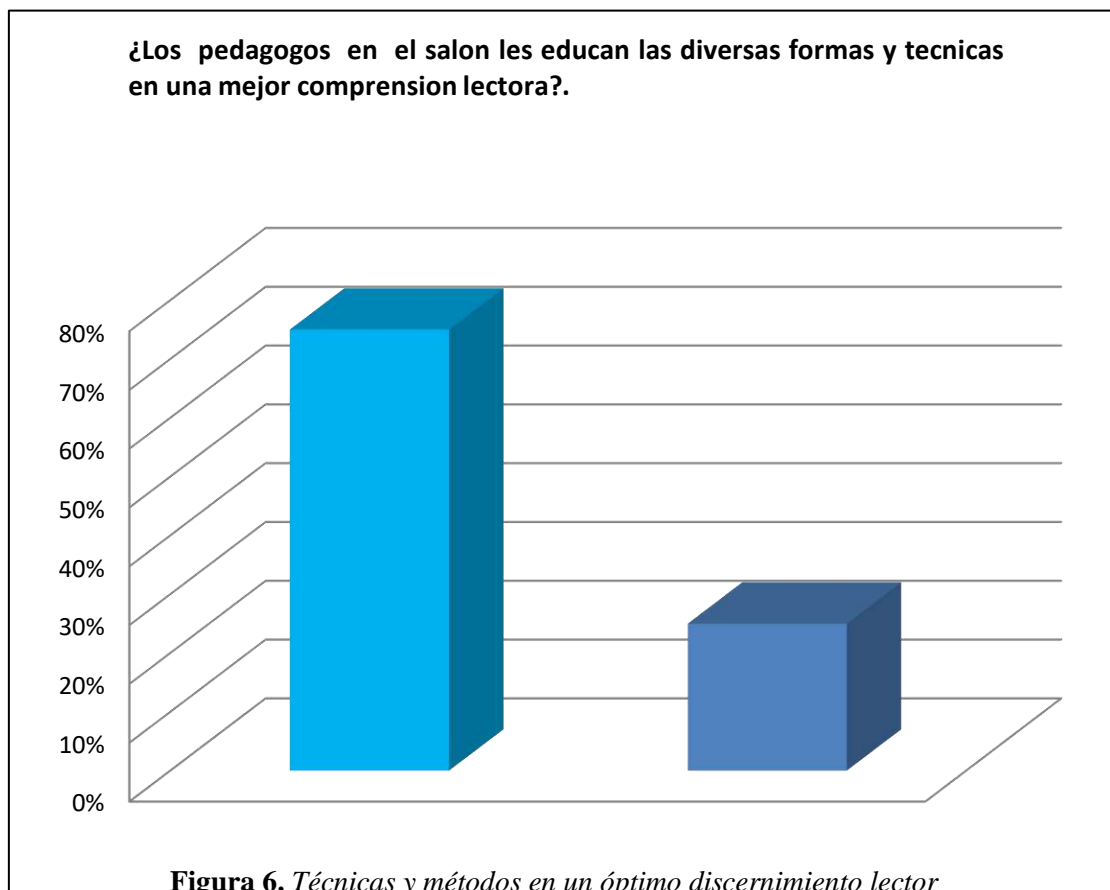

**Deducción:**

En la cíclica manera logramos ver en discípulos de comunicación e inglés de una muestra de 80

discípulos lo que es 100% de participantes; y 75% de discípulos dicen, regularmente, les enseñan técnicas y métodos de lecturas, y 25 % de discípulos mencionan que jamás los pedagogos les instruyen sistemáticas ni técnica lectora.

Simboliza que una gran cantidad de discípulos menciona unicamente regular les instruyen inventivas y métodos lectores, y es alarmante que existan pedagogos que NO les instruyen en ningún caso y un insuperable discernimiento lector.

### 7 - ¿Los pedagogos del curso exponen curiosidad y ansiedad en que el educando entienda lo leído en labores en el salón?

**Tabla 7.** Actividad de lectura desplegada en el aula

Detalle	No. de Modelo	Proporción
A. veces	0	0%
siempre	0	0%
Jamás	80	100%
Total	80	100%

*Fuente:* Discípulos de comunicación e inglés.

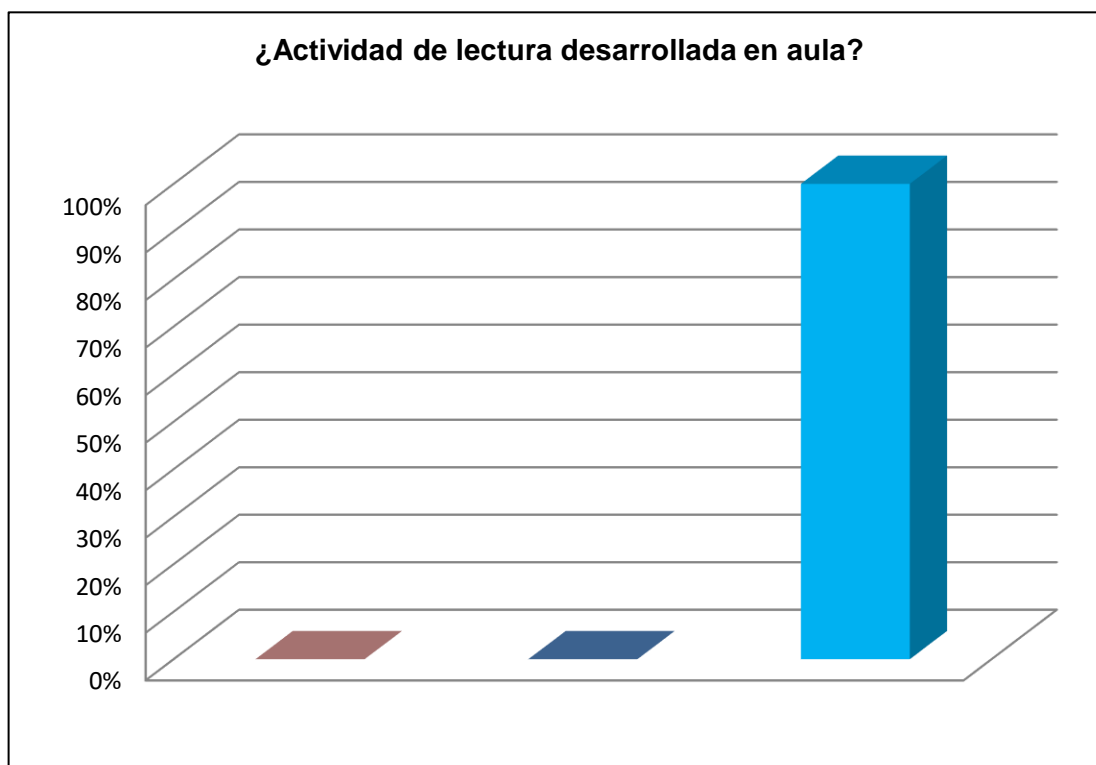

**Figura 7.** *Actividad de lectura desarrollada en el aula*

**Deducción:**

En la cíclica manera alcanzamos a ver de discípulos de una muestra de 80 discípulos lo que es 100% de participantes; 100% de discípulos dicen jamás, exponen curiosidad ni ansiedad en que entiendan en el momento en que leen un contenido, y 0% mencionan, a veces, y siempre.

Representa que los discípulos aprecian una apatía por lado de los pedagogos en tener preocupación y exponen curiosidad en conocer si entienden en el momento en que leen.

**8 - ¿Estimula la usanza conveniente del tiempo haciendo insistencia de su trascendencia en las distintas acciones que efectúan en el salón?**

**Tabla 8.** *Tiene en cuenta la usanza adecuada del tiempo*

Detalle	No. de Modelo	Proporción
SI	20	25%
NO	60	75%
Total	80	100%

**Fuente:** Discípulos de comunicación e inglés.

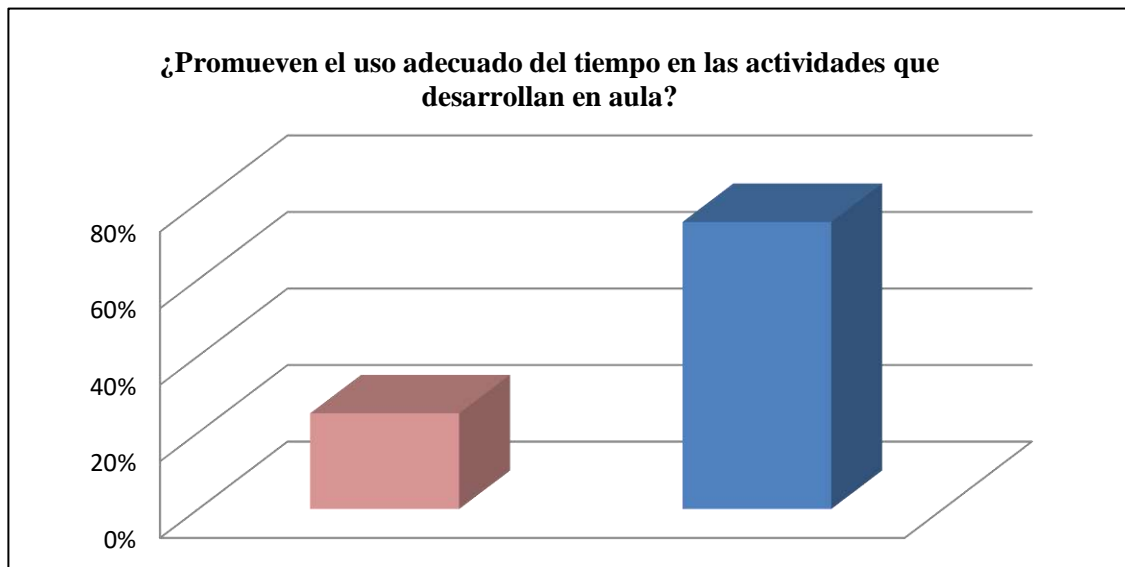

**Deducción:**

La cíclica manera logramos ver de los discípulos de comunicaciones e inglés de una muestra de 80 discípulos siendo 100% de participantes; y 75% de discípulos dicen que NO poseen la usanza conveniente del tiempo en sus labores que efectúan, y el 25% cuentan con el tiempo.

Representa que los educandos no piensan en la usanza conveniente del tiempo Enel momento en que despliegan sus labores en el salón y muy poco lo consideran.

**09 - ¿Hay un ambiente empático de labores en el salón, en que la intención se labore en modo usual y con responsabilidad?**

**Tabla 9.** *Clima de trabajo beneficioso en clase*

<b>Detalle</b>	<b>No. de Modelo</b>	<b>Proporción</b>
C. siempre	70	87%
Nunca	0	0%
Siempre	10	13%
Total	80	100%

**Fuente:** Discípulos de, comunicación e inglés.

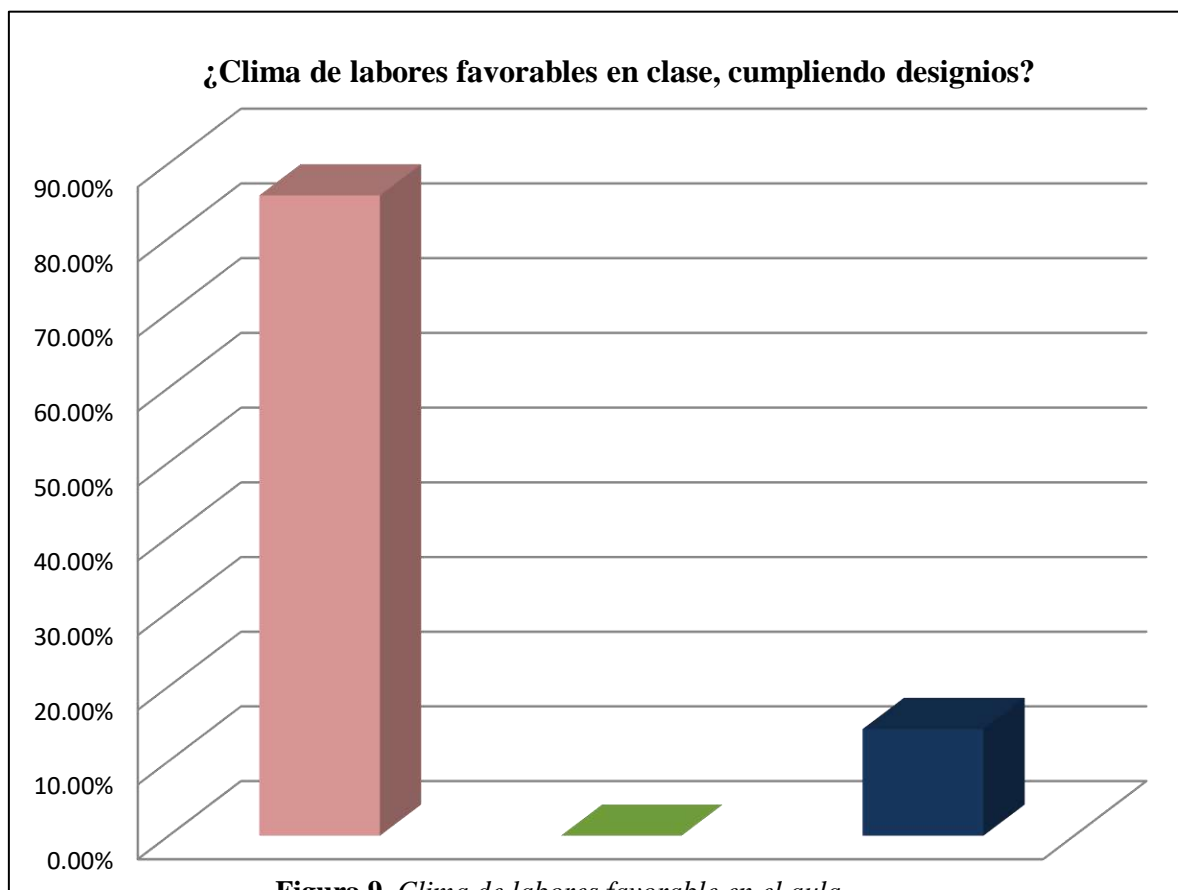

**Deducción:**

En la cíclica manera logramos ver de discípulos de comunicación e inglés de una muestra de 80 discípulos siendo 100% de participantes; y 87% de discípulos dicen, C. siempre, laboran en grupo y consiguen los propósitos anhelados, y 13% de discípulos mencionan Siempre, laboran en conjunto y consiguen las intenciones planificadas.

Simboliza que los educandos casi la mayor parte dicen: C. siempre, poseen un excelente ambiente de labores entre sus colegas consiguiendo así sus propósitos.

**10 - ¿Te agradaría que los pedagogos de la materia estimulen y desplieguen escuelas con distintas labores que estimulen la leída?**



**Tabla 10.** Taller y actividad que susciten la leída

Detalle	No. De modelo	PROPORCIÓN
Si	65	81%
No	0	0%
A. veces	15	19%
Total	80	100%

**Fuente:** Discípulos de comunicación e inglés.

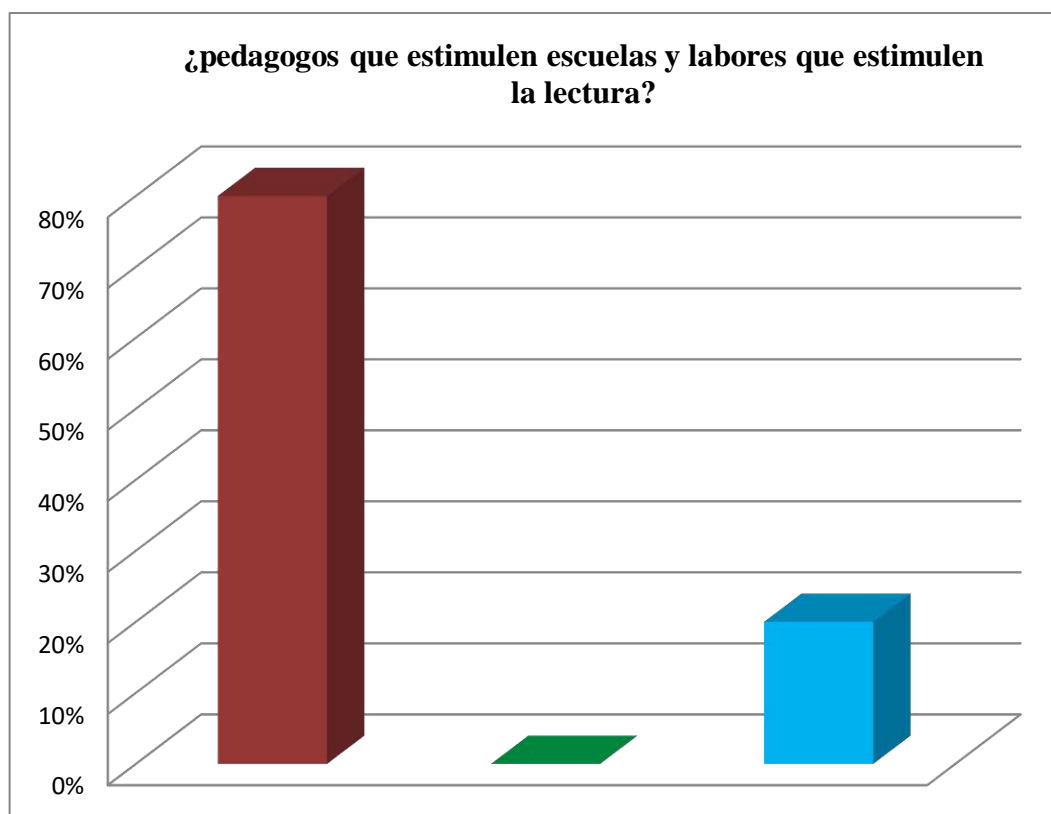

**Figura 10.** Taller y actividad que susciten la lectura

### **Deducción:**

En la cíclica manera alcanzamos a ver de los discípulos de una muestra de 80 discípulos siendo 100% de discípulos; 81% de discípulos dicen, SI quedan conformes con el progreso de escuelas y labores que promuevan la lectura, y 19% de discípulos dicen, A veces les agradaría.

Simboliza que la gran cantidad de discípulos dicen que SI quedan conformes al avance de escuelas y labores las que promuevan la lectura en la facultad.

### **4.1.2. Prueba de Regularidad de Kolmogorov – Smirnov**

Los cuadros expuestos:

### **4.3. De las Hipótesis:**

Conforme a la diferencia de Teorías acorde a las tablas expresivas.

### **Hipótesis General**

**Hipótesis Alternativa Ha:** Existe influencia significativa en los niveles de comprensión lectora con el rendimiento académico en los alumnos de la especialidad de lengua, comunicación e idioma ingles en la Facultad de Educación Universidad Nacional José Faustino Sánchez Carrión de Huacho.

**Hipótesis nula H<sub>0</sub>:** NO Existe influencia significativa en los niveles de la comprensión lectora con el rendimiento académico en los alumnos de la especialidad de lengua, comunicación e idioma ingles en la Facultad de Educación Universidad Nacional José Faustino Sánchez Carrión de Huacho.

#### **a) Regla en diferenciar la teoría total:**

Si el valor  $p > 0,05$ , se permite Ho. Si  $p < 0,05$  se objeta Ho

**b) Tabla Estadística en diferenciar la teoría**

		Perspicacia leedora	Desempeño educativo
Perspicacia leedora	Similitud de Pearson	1	,832(**)
	Sig. (doble)		,000
	N	79	79
Trabajo educativo	similitud de Pearson	,832(**)	1
	Sig. (doble)	,000	
	N	80	80

\*\* Acorde al cuadro de semejanza es revelada 0,01 (doble).

En la fig. conseguimos ver a los chicos de una muestra de 80 chicos de comunicación e inglés, del tipo en la tabla se sacó acorde a la semejanza  $r= 0.832$ , y  $p=0.000(p<.05)$  y se permite la teoría doble y se refuta la teoría abolida. y, se consigue mostrar de manera detallada la figura de influencia acorde al discernimiento lector y el trabajo formativo en discípulos.

A lo que si se logra evidenciar un componente de semejanza es de magnitud **muy admisible**.

**JUSTIFICACIÓN DE SUPOSICIÓN**

Una vez hecho el examen se manifiesta: Si existe influencia incesante y reveladora en el fruto del discernimiento lector y trabajo educativo, en discípulos, vemos y se enmienda la contrariedad del rendimiento educativo y el fruto de la comprensión lectora, empleado en discípulos, las maniobras pedagógicas más efectivas en su composición, en diversas labores que se

despliegan en clase, a lo largo su enseñanza competitiva de los educandos de los distintos periodos, como es, los niveles de comprensión lectora como habilidad pedagógica con educandos de cada ciclo de la facultad.

## **CAPÍTULO V**

### **DISCUSIÓN**

#### **5.1 Discusión de resultados**

Esta responsabilidad en que se despliegó la intención de increpar la contrariedad de la perspicacia leedora en discípulos de comunicación, en la facultad de educación en la UNJFSC, y estar al tanto del poderío que tiene el trabajo instructivo en el avance de los asuntos esenciales en la mejora de actos educativos, es revelador que discípulos de la facultad encuentren la complacencia y la leída va estimular y progresar en discípulos las potestades estén avanzadas en clase.

Arce (2014) expresa en el examen de rutina de la leída, la consecuencia de estimular la perspicacia leedora en discípulos, Es revelador subrayar en el examen en el instante en que se leen un comprendido es que exista parte del comprendido cuyo quehacer determinado está en mencionar un trance en una continuación de acciones las cuales estimulan la rutina de leer en el discípulo. Es revelador estimular la rutina de la leída en discípulos de secundaria, la lectura elegida debe ser estimulante que posea como pertinente un hecho o la actividad y rinda la suficiente cordura primordial especialmente y sea de suficiente favor y el que lee, es explicativo pensar que la leída deberá ser fruto de cada participante, (p. 45).

Tomando el examen y contraste con otros estudiosos el entendimiento de la leída y habilidad pedagógica, por medio de sus perspectivas de comprensión lectora estimula el avance del rendimiento instructivo en chicos de comunicación e inglés.

## **CAPÍTULO VI**

### **CONCLUSIONES Y RECOMENDACIONES**

#### **6.1 Conclusiones**

Logramos alcanzar desenlaces y el fruto del discernimiento lector en discípulos de la escuela de comunicación, realmente entra en su rendimiento educativo en cada materia educativa no únicamente en su especialización.

Logramos los desenlaces que se corresponden estimular la satisfacción y el hábito por la lectura en discípulos, empleando diferentes destrezas didácticas en las distintas labores que se realizan en clase en discípulos de educación.

Además, las otras labores desarrolladas en el salón por los discípulos estimulan un ambiente beneficioso que consiente conseguir los propósitos planeados en discípulos de educación.

#### **6.2.-Recomendaciones**

Se encomienda a pedagogos del curso o de la materia, estimular mediante las diferentes destrezas pedagógicas el fruto de la perspicacia leedora pues con eso quedaría asegurando el trabajo instructivo en chicos de educación.

Es revelador quedar al tanto que la contrariedad de comprensión lectora se logre corregir desarrollando en el aula maniobras educativas que estimulen la complacencia por cada lectura en discípulos de la facultad, en distintas acciones desplegadas en el salón.

Se encarga a los educadores de Lengua comunicación e inglés a extender con discípulos de la facultad distintas escuelas y aprendizajes que estimulen la complacencia por la lectura, técnica y orientación para el educando.

## REFERENCIAS

### 7.1 Fuentes bibliográficas

**Arce (2014)**, En examen, “el uso lector admitirá a los chicos consigan un buen raciocinio lector”, en el C.E. Gerónimo C.”. U. N. de enseñanza, Lima.

**Aliaga M. N. (2014)**, En su estudio “el discernimiento lector es un espacio Inter psíquico”, E. Boletines. Perú.

**Alonso T. Jesús (2013)**, “grados del discernimiento lector “. U. Autónoma - Madrid.

**Bustinza, Roque y Quispe (2014)**, dicen en el estudio, “el uso de maniobras “antes, durante y seguido” con leída incluida”, UCV.

**M. de Leonor, (2012)** “Leída educada y expresiva en optimizar el discernimiento lector”, E. A. S.R.L 1ra. E.

**Consuelo K. (2007)**, “Lazo social en el aula”, C. de Cultura Hispánica C. de S. Salvador.

**Consuelo, (2007)**, Dice en estudios relacionado a “Los rangos de discernimiento lector” C. de C. H. C. de S. Salvador.

**Cassany y otros, (2015)**, expresa “los elementos del entendimiento de la lectura y los originarios del contenido” “la filología y su aprendizaje en alumnos”.

**Gálvez, R. (2006)** *Estudio exploratorio de cultura organizacional en la instrucción del municipio moderno*. S. Universidad Diego P.

**Goleman D. (2002).** *El guía ruidoso inventa más*. Barcelona: P. & J.

**González, L. (2009)** *Las Culturas de autotransformaciones*. E. Red. México.

**Gurú, A. (2011).** *lacónico glosario de pedagogía crítica*. Chile.

Ivancevich, J. (2006) *Gestiones, Eficacia y Capacidad*. E. IRWIN, T. 1 y 2. Madrid.

**López, M. (2001)** *proyección y estimación del transcurso instrucción – asimilación*. Manuales del pedagogo. México. Ed. T.

**D. Urbano (2018)**, con los estudios “la técnica Dolorier o entendimiento de la lectura” UPC.

**Mariscal, Kalolina, (2016)**, con el estudio de su suposición titulada “Leída Educada y expresiva en el óptimo discernimiento lector”, en la U. Madrid.

**Navarro, M. (2002)** *el encargo educativo, conceptualizaciones y examen crítico de la situación Literaria*. tesis de desarrollo instructivo, senda de encargo didáctico. U. DE pedagogía de México.

**Ortega, C. (2010)**, Asesorías Técnicas Pedagógicas. Instrucción Elemental.

**Pinzas N. (2011)**, con la obra “La trascendencia lectora y el incluido más allá del pasaje y la práctica de tendencias. Revistas de la Facultad Psicológica de la U. S. Corazón.

**Rosales A. Jorge (2017)**, con la suposición avanzada relacionada “Modulación útil en un inapreciable discernimiento lector” C.C. H. C. de S. Salvador.



**R. Arana, (2013)** con la investigación relacionada a “Entonación adecuada en un mejor discernimiento lector”, U. Villarreal.

**Pinzas N. (2007)**, La trascendencia de la leída el incluido más lejos del pasaje, el contexto y la práctica de tendencias. Revistas de la Facultad Psicológica de la U. S. Corazón.

## 7.2 Fuentes electrónicas

- [www.youtube.com/watch?v=fFC9kAd5w](http://www.youtube.com/watch?v=fFC9kAd5w)
- [www.youtube.com/watch?v=disernimiento-lectorYmyJxHof4Q](http://www.youtube.com/watch?v=disernimiento-lectorYmyJxHof4Q)
- [www.youtube.com/watch?v=\\_hábitos\\_lectoresx6hTnX630](http://www.youtube.com/watch?v=_hábitos_lectoresx6hTnX630)
- <https://www.educa-red.ed. /plan-lectores/DetallesImplementa/126/como - planear-lecturas? />
- [https://www.santillan.com.co/nivel del entendimiento lector\\_inf/inde.php](https://www.santillan.com.co/nivel_del_entendimiento_lector_inf/inde.php)
- [www.santillan.co.co/alfaguaras/archivo\\_colecn.php](http://www.santillan.co.co/alfaguaras/archivo_colecn.php)
- <http://www.santilla.com.co/habito>.

Leedor-alfaguara/inventario -\_coleccion.php? pag.Cornu, L. (2012) La confiabilidad y las labores en grupo. (Examinado 10 – 03 - 2018). Utilizable en URL:

<https://definiciones.de/trabajosenequipos/confiabilidad/>

Pacheco, M (2011) *Particularidades de Liderazgo*. (Examinado el 21 -08- 2012).

Utilizable en URL:

<https://www.tumundo-escolar.net/conociendolo/el-compromiso-como-valia/>

Sulca, A. y Román, P. (2006). *detalles usados en el estudio instructivo*. (Examinado el 12 – 09 - 2012) Perú: Utilizable en URL

[:https://www.concyte.gob.pe/portalsinayt/image/storie/corcytec/lambayeque/teoria\\_unprg\\_estrategia\\_motivacional\\_de\\_mapa\\_conceptual\\_para\\_los\\_aprendisajes\\_sig.pdf](https://www.concyte.gob.pe/portalsinayt/image/storie/corcytec/lambayeque/teoria_unprg_estrategia_motivacional_de_mapa_conceptual_para_los_aprendisajes_sig.pdf).

**ANEXOS**

**INTERROGATORIO EN EL CALCULO LOS NIVELES DE EL DISCERNIMIENTO  
LECTOR Y SU INTEVENCION CON TRABAJO INSTRUCTIVO**

Apreciado alumno este utensilio de trabajo de estudio le demandamos sea franco en las réplicas, del Ítem, y la pesquisa es de figura interna y de uso prerrogativo en el estudio.

<b>Siempre</b>	<b>C. siempre</b>	<b>A. veces</b>	<b>C. nunca</b>	<b>Nunca</b>
5	4	3	2	1

<b>ENTENDIMIENTO DE LA LECTURA</b>						
<b>RANGO PROPIO</b>		<b>5</b>	<b>4</b>	<b>3</b>	<b>2</b>	<b>1</b>
1.	¿Te place leer el pasaje en voz oportuna de forma?					
2.	¿La deliberación de pasajes con el pedagogo usualmente son pasajes que causan la fisgoneo por leer?					
3.	¿Cavilas que las maniobras de ilustración que dan los educadores, son alentadoras y avivan la fisgoneo?					
4.	¿Seguido de leer voz fuerte, podrías relatar de manera resumida y afín?					
5.	¿Hoy los educadores te piden leer una fracción de la obra en voz tenue y no interrumpirlos?					
<b>GRADO DEDUCTIVO</b>		<b>5</b>	<b>4</b>	<b>3</b>	<b>2</b>	<b>1</b>
6.	Hace labores tomando la libreta de labores que ha hecho antes.					
7.	Piensas es sustancial el trabajo del itinerario.					
8.	Utiliza conveniente el tiempo en las labores de la lectura entonada.					
9.	Estimula el uso conveniente de tiempo haciendo presión de la trascendencia en educandos que entiendan lo que están leyendo. <b>RANGO CRITICO</b>					
10.	Se comunica a los educandos oralmente de modo asertivo y afín, haciendo comprender la trascendencia del curso.					
11.	Utiliza la comunicación redactada para hacer saber a los discípulos cada especificación del asunto a efectuar en clase.					

12.	Decide en remediar contrariedades en modos oportunos.					
13.	Instituye un ambiente de labores en el salón conveniente empático con sus colegas.					
14.	Suscita un medio de labores con propósito que se labore en modo usual y con adeudo.					
15.						

<b>DESEMPEÑO EDUCATIVO</b>						
<b>CONTEXTO PARTICULAR</b>		<b>5</b>	<b>4</b>	<b>3</b>	<b>2</b>	<b>1</b>
1.	¿Los pedagogos les educan los diversos modos e inventivas de un inapreciable discernimiento lector?					
2.	¿Te gusta tener participación en varias labores en el C.E. en que estimulen la lectura?					
3.	¿Si aprecias que mejor concibes la leída, cuando estas más a goce de leer, en cuales horas?					
4.	¿Te place que en el C.E. se den clases y se implementen labores que estimulen leer?					
5.	¿Si lees un pasaje aplicas, rayas distintas u otros y saber las maneras principales del texto?					
<b>CONTEXTO SOCIAL</b>		<b>5</b>	<b>4</b>	<b>3</b>	<b>2</b>	<b>1</b>
6.	Toma el compromiso de suscitar en alumnos el gusto de la lectura.					
7.	Trasfiere confiabilidad a los educandos.					
8.	Crea intimidad y defensa en el logro de lucubraciones en chicos en su intención a conseguirlo.					
9.	Apoya y platica sobre actos del presente					
10.	<b>AMBITO ESCOLAR</b>	<b>5</b>	<b>4</b>	<b>3</b>	<b>2</b>	<b>1</b>
11.	Se inquieta por el desempeño específico de los educandos en el salón.					
12.	Se enfoca en que deberá desplegar labores de mejora del rango propio.					
13.	Compensa y elogia los aceptables procederes y privilegios de los educandos.					
14.	Retribuye las excelentes faenas y labores colectivas, a lo largo del progreso del curso.					

15.	Estimula el buen trabajo instructivo de los educandos alcanzando a enfatizar en ellos la rutina leyente.					

---

**M(o). Omar Antonio, Acedo Guerrero**

**ASESOR**

---

**Dra. Yaneth Marlube, Rivera Minaya**

**PRESIDENTE**

---

**Dra. Gladys Margot Gavedia Garcia**

**SECRETARIO**

---

**Dra. Delia Violeta Villafuerte Castro**

**VOCAL**