



Universidad Nacional José Faustino Sánchez Carrión

**Facultad de Ciencias Económicas, Contables y Financieras
Escuela Profesional de Economía y Finanzas**

**Impacto económico del Fondo Concursable PROCOMPITE en los agentes
económicos organizados de la Provincia de Barranca, 2019**

**Tesis
Para optar el Título Profesional de Economista**

**Autora
Kattya Yolanda Zambrano Gervacio**

**Asesora
Mg. Econ. Rosa Adriana Inca Soller**

Huacho – Perú

2024



Reconocimiento - No Comercial – Sin Derivadas - Sin restricciones adicionales

<https://creativecommons.org/licenses/by-nc-nd/4.0/>

Reconocimiento: Debe otorgar el crédito correspondiente, proporcionar un enlace a la licencia e indicar si se realizaron cambios. Puede hacerlo de cualquier manera razonable, pero no de ninguna manera que sugiera que el licenciante lo respalda a usted o su uso. **No Comercial:** No puede utilizar el material con fines comerciales. **Sin Derivadas:** Si remezcla, transforma o construye sobre el material, no puede distribuir el material modificado. **Sin restricciones adicionales:** No puede aplicar términos legales o medidas tecnológicas que restrinjan legalmente a otros de hacer cualquier cosa que permita la licencia.



**UNIVERSIDAD NACIONAL
JOSÉ FAUSTINO SÁNCHEZ CARRIÓN**

LICENCIADA

(Resolución de Consejo Directivo N° 012-2020-SUNEDU/CD de fecha 27/01/2020)

FACULTAD DE CIENCIAS ECONÓMICAS, CONTABLES Y FINANCIERAS

ESCUELA PROFESIONAL DE ECONOMIA Y FINANZAS

METADATOS

DATOS DEL AUTOR (ES):		
APELLIDOS Y NOMBRES	DNI	FECHA DE SUSTENTACIÓN
Zambrano Gervacio Kattya Yolanda	70341069	13/09/2024
DATOS DEL ASESOR:		
APELLIDOS Y NOMBRES	DNI	CÓDIGO ORCID
Mg. Econ. Rosa Adriana Inca Soller	07148621	0000-0003-0143-7215
DATOS DE LOS MIEMBROS DE JURADOS – PREGRADO/POSGRADO-MAESTRÍA-DOCTORADO:		
APELLIDOS Y NOMBRES	DNI	CÓDIGO ORCID
Mtro. Econ. Pablo Cesar Cadenas Calderon	15850223	0000-0002-7488-967X
Mtro. Econ. Julio Medrano Vizarres	15733973	0000-0001-7392-0965
Mtro. Econ. Antonio Josue Collantes Saavedra	43789244	0000-0001-6712-9376

IMPACTO ECONÓMICO DEL FONDO CONCURSABLE PROCOMPITE EN LOS AGENTES ECONÓMICOS ORGANIZADOS DE LA PROVINCIA DE BARRANCA, 2019

INFORME DE ORIGINALIDAD

19%

INDICE DE SIMILITUD

19%

FUENTES DE INTERNET

4%

PUBLICACIONES

8%

TRABAJOS DEL
ESTUDIANTE

FUENTES PRIMARIAS

1	repositorio.lamolina.edu.pe Fuente de Internet	1%
2	repositorio.uaustral.edu.pe Fuente de Internet	1%
3	www.repositorio.unam.edu.pe Fuente de Internet	1%
4	dspace.unitru.edu.pe:8080 Fuente de Internet	1%
5	revista.uct.edu.pe Fuente de Internet	1%
6	Submitted to SHAPE (VTC college) Trabajo del estudiante	<1%
7	repositorio.uncp.edu.pe Fuente de Internet	<1%
8	repositorio.ulp.edu.pe Fuente de Internet	<1%

TITULO:
IMPACTO ECONÓMICO DEL FONDO CONCURSABLE PROCOMPITE EN LOS
AGENTES ECONÓMICOS ORGANIZADOS DE LA PROVINCIA DE BARRANCA,
2019

DEDICATORIA:

A Dios y a mis amados padres. Por su apoyo incondicional y constante, por su sacrificio, comprensión y la confianza que han depositado en mí. Este trabajo es el resultado de su dedicación y los valores que me han inculcado, gracias por ser mi inspiración.

AGRADECIMIENTO:

A mi familia y amigos. Expreso mis agradecimientos a todos aquellos que compartieron sus conocimientos y experiencias en todo el proceso de mi formación universitaria. A mi escuela profesional y a mi universidad.

ÍNDICE

	Pág.
TÍTULO: IMPACTO ECONÓMICO DEL FONDO CONCURSABLE PROCOMPITE EN LOS AGENTES ECONÓMICOS ORGANIZADOS DE LA PROVINCIA DE BARRANCA, 2019	v
DEDICATORIA:	vi
AGRADECIMIENTO:	vii
ÍNDICE	viii
Índice de tablas	x
Índice de figuras	xi
RESUMEN	xii
ABSTRACT	xiii
INTRODUCCIÓN	xiv
Capítulo I: PLANTEAMIENTO DEL PROBLEMA	1
1.1 Descripción de la realidad problemática	1
1.2 Formulación del problema	2
1.2.1 Problema general	2
1.2.2 Problemas específicos	2
1.3 Objetivos de la investigación	2
1.3.1 Objetivo general	2
1.3.2 Objetivos específicos	2
1.4 Justificación de la investigación	3
1.5 Delimitaciones del estudio	4
Capítulo II: MARCO TEÓRICO	5
2.1 Antecedentes de la investigación	5
2.1.1 Investigaciones internacionales	5
2.1.2 Investigaciones nacionales	8
2.2 Bases teóricas	11
2.2.1 PROCOMPITE.	11
2.2.2 Agentes económicos organizados.	13
2.2.3 Desarrollo económico de la localidad de Barranca.	15
2.3 Bases filosóficas	16
2.4 Definición de términos básicos	17
2.5 Hipótesis de investigación (*)	19
2.5.1 Hipótesis general	19
2.5.2 Hipótesis específicas	19
2.6 Operacionalización de las variables	20

Capítulo III: METODOLOGÍA	21
3.1 Tipo y diseño metodológico	21
3.2 Población y muestra	22
3.2.1 Población	22
3.2.2 Muestra	22
3.3 Técnicas de recolección de datos	23
3.4 Técnicas para el procesamiento de la información	23
Capítulo IV: RESULTADOS	25
4.1 Análisis de resultados	25
4.2 Contrastación de hipótesis (*)	34
Capítulo V: CONCLUSIONES Y RECOMENDACIONES	39
5.1 Conclusiones	39
5.2 Recomendaciones	40
Capítulo VI: DISCUSIÓN	41
6.1 Discusión de resultados	41
REFERENCIAS	43
7.1 Fuentes documentales	43
7.2 Fuentes bibliográficas	43
7.3 Fuentes hemerográficas	46
7.4 Fuentes electrónicas	46
ANEXOS	48

Índice de tablas

Tabla 1: Operacionalización de variables: IMPACTO ECONÓMICO DEL FONDO CONCURSABLE PROCOMPITE EN LOS AGENTES ECONÓMICOS ORGANIZADOS DE LA PROVINCIA DE BARRANCA, 2019.....	20
Tabla 2: Asignación de recursos.....	25
Tabla 3: Transferencia de tecnología.....	26
Tabla 4: Fortalecimiento de cadenas productivas.....	27
Tabla 5: Optimización de los procesos de gestión	28
Tabla 6: Fondo concursable PROCOMPITE	29
Tabla 7: Perspectivas de los productores.....	30
Tabla 8: Capacidad de ahorro	31
Tabla 9: Índice y calidad de la producción.....	32
Tabla 10: Agentes económicos organizados	33
Tabla 11: Pruebas de normalidad (Agentes económicos organizados & Fondo concursoable PROCOMPITE).....	34
Tabla 12: Rho de Spearman (Agentes económicos organizados & Fondo concursable PROCOMPITE).....	34
Tabla 13: Pruebas de normalidad (Perspectivas de los productores & Fondo concursoable PROCOMPITE).....	35
Tabla 14: Rho de Spearman (Perspectivas de los productores & Fondo concursable PROCOMPITE).....	35
Tabla 15: Pruebas de normalidad (Capacidad de ahorro & Fondo concursable PROCOMPITE).....	36
Tabla 16: Rho de Spearman (Capacidad de ahorro & Fondo concursable PROCOMPITE).....	37
Tabla 17: Pruebas de normalidad (Índice y calidad de la producción & Fondo concursoable PROCOMPITE).....	37
Tabla 18: Prueba de Rho de Spearman (Índice y calidad de la producción & Fondo concursoable PROCOMPITE).....	38
Tabla 19: Matriz de base de datos del estudio, con la muestra	1

Índice de figuras

Figura 1: NIVEL DE POBREZA EN LA PROVINCIA DE BARRANCA	16
Figura 2: Asignación de recursos	25
Figura 3: Transferencia de tecnología	26
Figura 4: Fortalecimiento de cadenas productivas	27
Figura 5: Optimización de los procesos de gestión	28
Figura 6: Fondo concursable PROCOMPITE	29
Figura 7: Perspectivas de los productores	30
Figura 8: Capacidad de ahorro.....	31
Figura 9: Índice y calidad de la producción	32
Figura 10: Agentes económicos organizados	33

RESUMEN

El presente estudio de tesis, tiene como propósito académico establecer la influencia del Fondo concursable PROCOMPITE en los agentes económicos organizados de las asociaciones del Gobierno Regional de Lima en la provincia de Barranca, para lo que desarrolle una metodología con un enfoque cuantitativo, de tipo correlativo, con diseño transversal aplicado a una muestra de 21 Representantes de las asociaciones inscritas en este fondo concursable PROCOMPITE calculados de manera aleatoria simple, a quienes se les aplicó una encuesta la cual evalúa la acción del Fondo concursable PROCOMPITE. (Resolución Ejecutiva Regional N° 825-2013-PRES del 13 de noviembre del 2013), sobre la actuación de los Agentes económicos organizados. (Esser, Hillebrand, Messner y Meyer, 1996), resultando en un índice de significancia es de 0.013, inferior al 0.05 pto. permitidos, por lo que se estima se rechaza la hipótesis nula, y se acepta la hipótesis alterna general, existiendo una influencia del 0.843 pto. del Fondo concursable PROCOMPITE sobre los agentes económicos organizados de las asociaciones del Gobierno Regional de Lima en la provincia de Barranca.

Palabras clave:

Perspectivas de los productores, capacidad de ahorro e índice y calidad de la producción.

ABSTRACT

The present thesis study has as an academic purpose to establish the influence of the PROCOMPITE competitive Fund in the organized economic agents of the associations of the Regional Government of Lima in the province of Barranca, for which it develops a methodology with a quantitative approach, of a correlative type. , with a cross-sectional design applied to a sample of 21 Representatives of the associations registered in this PROCOMPITE competitive fund calculated in a simple random manner, to whom a survey was applied which evaluates the action of the PROCOMPITE competitive Fund. (Regional Executive Resolution No. 825-2013-PRES of November 13, 2013), on the performance of organized economic agents. (Esser, Hillebrand, Messner and Meyer, 1996), resulting in a significance index of 0.013, less than 0.05 points. allowed, so it is estimated that the null hypothesis is rejected, and the general alternative hypothesis is accepted, with an influence of 0.843 points. of the PROCOMPITE competitive Fund on the organized economic agents of the associations of the Regional Government of Lima in the province of Barranca.

Keywords:

Producer perspectives, savings capacity, and rate and quality of production.

INTRODUCCIÓN

Hoy en día, en este mundo cada vez más conectado y competitivo, muchos gobiernos y organizaciones consideran crucial impulsar el desarrollo económico en sus regiones. Al buscar este progreso económico, muchos países se centran en aspectos como mejorar la calidad de vida de las personas, aliviar la pobreza, promover la justicia social y cuidar del medio ambiente. Estos objetivos están establecidos en los Objetivos de Desarrollo Sostenible (ODS), que fueron adoptados por líderes mundiales en 2015 como parte de la Agenda 2030.

Uno de los principales objetivos de todos los gobiernos consiste en acabar con la pobreza extrema y reducir la pobreza en general. Este es un problema constante que afecta a la mayoría de los países, y Perú también lidia con esto, a pesar de los esfuerzos continuos del gobierno para mejorar las condiciones de vida y reducir la pobreza. Las zonas rurales y algunas partes del país son las más afectadas, ya que tienen limitado acceso a servicios básicos, infraestructuras y oportunidades económicas. Además, hay escasez de servicios formales y empleo en el país, lo que contribuye a mantener la pobreza. Las condiciones peligrosas también juegan un papel importante en este problema en Perú. Ante esta realidad social, el gobierno ha implementado varios programas sociales con el objetivo de lograr una mayor igualdad en el país.

El propósito de este estudio es examinar el impacto económico de esta estrategia implementada por el Estado Peruano, que implementa un fondo concursable para financiar ideas de negocios durante el año 2019 en Agentes Económicas Organizadas en la Provincia de Barranca que buscan avanzar y lograr el desarrollo. Este apoyo a la competitividad de los productores, es un importante instrumento creado por el gobierno, que tiene como objetivo incentivar las inversiones productivas, la creación de empleo y la producción en diversos sectores económicos.

A través de PROCOMPITE se asignan fondos a proyectos empresariales innovadores y competitivos presentados por organizaciones o grupos empresariales durante un proceso de selección integral y altamente competitivo. Los fondos transferidos a través de PROCOMPITE financian actividades tales como la compra de maquinaria y equipo, capacitación, mejoramiento de la infraestructura productiva, desarrollo de nuevas tecnologías, desarrollo empresarial y otras iniciativas que mejoren la competitividad.

Capítulo I:

PLANTEAMIENTO DEL PROBLEMA

1.1 Descripción de la realidad problemática

América Latina y el Caribe en particular, donde grandes segmentos de la población sufren pobreza por falta de inversión, no son conscientes de que muchos gobiernos han diseñado políticas nacionales para reducir y reducir la pobreza. Para mejorar la calidad de vida de estas personas a través de cambios tecnológicos, se han iniciado diversos programas sociales para lograr el desarrollo productivo.

En nuestro país, Perú, se están emitiendo nuevas regulaciones sobre promoción de la competencia en la producción (Ley N° 29337). Mejorar la competitividad de la cadena productiva a través del desarrollo, adaptación y mejora tecnológica, asegurando que la intervención incluya también estrategias de innovación tecnológica que se traduzcan en propuestas de productos o planes de negocios financiados.

La investigación se realizó en la provincia de Barranca, donde se enfocan en mejorar la competitividad de los sectores productivos a través de desarrollo, adaptación y mejoras, siguiendo sus normativas. La provincia contribuye al desarrollo de sus distritos mediante oficinas descentralizadas. En este contexto, varios agentes económicos de la provincia de Barranca presentaron al Gobierno Regional sus planes de negocios en el FONDO CONCURSABLE PROCOMPITE 2019, en donde resultaron ganadores. Este proceso estimuló el desarrollo de los AEO's, y en el presente año el gobierno regional aprobó 12 millones de soles para el desarrollo de otro FONDO CONCURSABLE.

Se espera que la ley PROCOMPITE impulse el desarrollo económico de los participantes en el plan, ya que buscarán vender sus productos en ferias y nuevos mercados. A pesar de que las empresas logran vender en estos espacios, se requiere asistencia técnica especializada y un seguimiento constante para optimizar la implementación exitosa del PROCOMPITE. La falta de asistencia técnica y el aumento en los materiales necesarios para la elaboración de productos agrícolas han sido identificados como obstáculos que los Agentes Económicos Organizados enfrentan para cumplir sus objetivos. La siguiente pregunta que se plantea se basa en la problemática general analizada.

1.2 Formulación del problema

1.2.1 Problema general

- * ¿De qué manera influye el Fondo Concursable PROCOMPITE en los agentes económicos organizados de las asociaciones del Gobierno Regional de Lima en la provincia de Barranca?

1.2.2 Problemas específicos

1. ¿De qué manera influye el Fondo concursable PROCOMPITE en las perspectivas de los productores de las asociaciones del Gobierno Regional de Lima en la provincia de Barranca?
2. ¿De qué manera influye el Fondo concursable PROCOMPITE en la capacidad de ahorro de las asociaciones del Gobierno Regional de Lima en la provincia de Barranca?
3. ¿De qué manera influye el Fondo concursable PROCOMPITE en el índice y calidad de la producción de las asociaciones del Gobierno Regional de Lima en la provincia de Barranca?

1.3 Objetivos de la investigación

1.3.1 Objetivo general

- * Establecer la manera en que influye el Fondo concursable PROCOMPITE en los agentes económicos organizados de las asociaciones del Gobierno Regional de Lima en la provincia de Barranca.

1.3.2 Objetivos específicos

1. Identificar la manera en que influye el Fondo concursable PROCOMPITE en las perspectivas de los productores de las asociaciones del Gobierno Regional de Lima en la provincia de Barranca.
2. Determinar la manera en que influye el Fondo concursable PROCOMPITE en la capacidad de ahorro de las asociaciones del Gobierno Regional de Lima en la provincia de Barranca.
3. Analizar la manera en que influye el Fondo concursable PROCOMPITE en el índice y calidad de la producción de las asociaciones del Gobierno

Regional de Lima en la provincia de Barranca.

1.4 Justificación de la investigación

Esta tesis aborda los siguientes aspectos:

En primer lugar, el propósito de este estudio pretende evaluar, desde una perspectiva social, leyes que promueven la competitividad productiva en las diferentes regiones del país, particularmente en la provincia de Barranca, porque puede ayudar a mejorar las condiciones de vida y/o mejorar la calidad de sus productos tanto en bienes y/o servicios. Mejorar el desarrollo económico, conforme a los objetivos establecidos en su plan de negocios.

En segundo lugar, es fundamental subrayar la necesidad práctica de esta investigación para aplicar teorías fundamentales respaldadas teóricamente. Se busca encontrar soluciones en áreas como formalidad legal, tributación, gobierno local, sector y fuerza laboral. Al emplear estas aplicaciones, se contribuye al crecimiento de negocios rentables en los distritos de Supe y Pativilca. Además, se destaca la importancia de la formalización en el desarrollo empresarial, con implicaciones prácticas evidentes. La formalización ayuda a las empresas al comprender su relevancia, facilitándoles el conocimiento de diversos trámites y abriéndoles camino a diversos mercados. Se sostiene que los gobiernos locales, regionales y comarcales deben respaldar a todos los emprendedores de su sector para fomentar el desarrollo empresarial.

En términos de la lógica metodológica, la estrategia empleada en este estudio consistió en hacer referencia a variables, métricas e indicadores. Estos elementos se utilizaron para generar nuevas investigaciones y fortalecer el conocimiento sobre el estado de formalización de las empresas. Las herramientas metodológicas incluyeron una herramienta confiable para medir la ley de competitividad de productos, con indicadores de la cadena productiva, fondos competitivos y recursos financieros. Además, se emplearon un cuestionario para evaluar el impacto del programa PROCOMPITE y otro cuestionario financiero para evaluar la implementación del programa. Estas herramientas resultaron valiosas para comprender la contribución metodológica del estudio en relación con las habilidades productivas y el desarrollo económico de agricultores. Asimismo, establecen una base y guía para investigaciones futuras sobre el uso de herramientas y procedimientos en este ámbito. Las metas a desarrollar incluyen evaluar el impacto de

PROCOMPITE y el desarrollo económico de los agricultores, utilizando estos métodos para lograr una aproximación objetiva a la realidad que rodea el problema.

1.5 Delimitaciones del estudio

El estudio se basa en el conocimiento de las ideas de negocio exitosas de PROCOMPITE en las cadenas productivas que producen los Agentes Económicos Organizados en la provincia de Barranca.

Por tanto, las asignaciones preliminares para los mismos períodos se basan en los planes de negocio ganadores del PROCOMPITE 2019.

En términos de distribución espacial, este estudio se realiza en los límites territoriales de la provincia de Barranca.

Debido a la separación académica, nuestro estudio se adapta a la investigación metodológica empírica, ya que la información se compara con las variables analíticas de la población o muestra definida en el estudio.

Capítulo II:

MARCO TEÓRICO

2.1 Antecedentes de la investigación

2.1.1 Investigaciones internacionales

Ferro. (2016). En su tesis, el autor expone una metodología informada que describe detalladamente el proceso de participación e involucramiento público en la expansión de proyectos de inversión pública. En este contexto, se lleva a cabo un ejercicio de medición empírica y establece una base teórica para la actualización de prioridades. Al abordar el caso de análisis sobre la participación pública en el desarrollo de programas y proyectos de inversión pública, se resalta la importancia de instaurar un proceso de intervención adecuado en la implementación y supervisión de estas actividades, aspecto fundamental para atender de manera efectiva las necesidades sociales.

Por otro lado, se destaca la ausencia de legislación que requiera la participación pública en la elaboración del Plan de Inversión Pública (PIP), ya que actualmente solo se necesita como una iniciativa pública. Esta disparidad en la participación puede generar complicaciones en la preparación del PIP, ya que la colaboración basada en información demanda la participación pública en las etapas preparatorias. La información accesible solo para una población insatisfecha o afectada por determinadas necesidades sociales puede representar un elemento complicado.

A pesar de que el autor concluye que el marco regulatorio del Sistema Nacional de Inversión Pública (SNIP) considera crucial el involucramiento y la participación de la población beneficiaria en la elaboración del PIP, no existe ninguna ley o reglamento local o municipal que respalde esta perspectiva. Al basarse en los resultados de las matrices de análisis, se evidencia que, a un mayor grado de compromiso, se incrementa la participación de la comunicación en la comprensión y/o demostración de la idea del PIP, mostrando un fuerte interés en proporcionar soluciones a las necesidades sociales de los residentes municipales.

Además, se plantea la necesidad de fortalecer las acciones en zonas rurales con

poblaciones de altos ingresos para fomentar procesos de expansión del PIP. Esto implicaría una capacitación participativa mejor adaptada a las características específicas de estas áreas, preparando a la población para el PIP y excluyendo el esquema SNIP. Todas estas consideraciones deberían integrarse en el plan de trabajo de preparación del PIP.

Con barba. (2016).

En este estudio, el autor se propone analizar cómo los proyectos de inversión pública afectan la economía real de Bolivia en diferentes sectores. Utiliza un enfoque estadístico para examinar los resultados financieros de estos proyectos en relación con los sectores económicos y el PIB nacional, creando así un modelo de regresión lineal múltiple. Se destaca la importancia de verificar los datos oficiales correspondientes al período 2000-2013 para todos los proyectos de instituciones públicas en el país. Desde el punto de vista metodológico, se lleva a cabo un análisis detallado de la gestión presupuestaria y financiera de cada sector económico para identificar los principales proyectos nacionales de inversión.

Luego, utilizando el software estadístico SPSS, se obtienen resultados numéricos que llevan a varias conclusiones. Se encuentra que los proyectos de inversión pública en los sectores de infraestructura y sociales tienen un impacto significativo y una elasticidad económica similar al PIB real. Estos proyectos parecen impulsar positivamente el desarrollo económico del país. Por otro lado, los sectores productivos y multisectoriales no muestran un impacto directo en el PIB boliviano, según los resultados estadísticos. Sin embargo, otros estudios sugieren que la política de inversiones del país es crucial para su crecimiento económico.

Este análisis también ayuda a evaluar la continuidad de las políticas públicas y proporciona una base sólida para monitorear y evaluar las políticas nacionales. En última instancia, comprender estos aspectos es fundamental para comprender la estrategia de desarrollo nacional implementada en Bolivia en los últimos años.

Ojeda (2016). Este estudio se centra en entender cómo se está reconstruyendo la vida socioeconómica en San Juan Lalana, un municipio en Oaxaca, debido a los programas que respaldan proyectos productivos para las comunidades indígenas y marginadas. Estos programas son impulsados por la Comisión Nacional para el

Desarrollo de los Pueblos Indígenas (CDI) y su efecto en la región. Se presta atención especial al papel de las personas locales y los factores internos y externos que afectan los resultados de estos programas. Para entender mejor este proceso, se utiliza un modelo teórico llamado desarrollo endógeno y se realizan análisis que muestran el potencial de este enfoque y cómo ha afectado la región. La idea principal es que los programas gubernamentales para proyectos productivos pueden cambiar la economía local y la forma en que la comunidad produce, aunque su impacto en el desarrollo regional y el bienestar general puede ser limitado. Para investigar esto, se recopiló información de los equipos que trabajan en estos proyectos, a través de cuestionarios y entrevistas. Además, se revisaron otros enfoques teóricos de desarrollo y se analizaron modelos de desarrollo previos, tanto en México como en el área específica estudiada.

Alarcón (2020). El objetivo de este estudio es entender cómo los alumnos de la Facultad de Economía y Gestión de la Universidad de El Bosque ven los desafíos de empezar un negocio y qué soluciones sugieren para superarlos. Queremos saber qué los motiva y si estarían dispuestos a asumir riesgos para convertirse en emprendedores en el futuro. Según nuestra investigación, muchos están interesados en emprender por la oportunidad que representa, pero para ellos, la independencia y el crecimiento personal son aún más importantes que simplemente ganar dinero. Descubrimos que la falta de apoyo del gobierno es una barrera importante para iniciar un negocio, aunque algunos estudiantes no están totalmente conscientes de las opciones disponibles en términos de programas y recursos gubernamentales y privados.

Mendoza (2021). Dentro de esta investigación, el autor se ha propuesto explorar cómo la innovación social está surgiendo en Chile y entender el papel del Estado en su impulso. El objetivo es contribuir al desarrollo y promoción de la innovación y el emprendimiento social en Chile mediante un análisis detallado del impacto estatal en este nuevo sector social y económico. Para lograrlo, se ha diseñado un método que implica examinar cómo influyen los actores locales y nacionales en la innovación y el emprendimiento social. Se investiga tanto la situación actual como la historia de las iniciativas relacionadas con este tema en Chile. Además, se analizan diferentes experiencias en políticas públicas a nivel internacional, con un enfoque en países que han sido proactivos en el desarrollo de este sector. Se presentan casos que

ejemplifican cómo este campo puede evolucionar. Por último, se ofrecen recomendaciones sobre políticas públicas relevantes para fomentar esta tendencia en Chile, poniendo énfasis en el impacto social y ambiental de las empresas y las iniciativas sociales en la economía. El estudio busca proporcionar una comprensión clara del fenómeno de la innovación y el emprendimiento social y crear un mapa que refleje el estado actual del ecosistema chileno en este ámbito, una herramienta útil para diversos actores interesados.

2.1.2 Investigaciones nacionales

Acuña (2019). El estudio se enfoca en entender qué aspectos influyen en la formulación y continuidad de proyectos respaldados por PROCOMPITE 2013 en la Región Apurímac durante la gestión 2011-2014. Se concentra especialmente en las cadenas productivas de los Agentes Económicos Organizados (AEO) en Abancay y Tamburco.

El análisis busca ofrecer herramientas prácticas para orientar y supervisar estrategias de intervención y propuestas, considerando cómo los hogares y empresas pueden cumplir con los objetivos y metas establecidos, junto con los beneficios y la sostenibilidad de las iniciativas respaldadas por PROCOMPITE. Se sugiere que mejorar la implementación de PROCOMPITE a nivel local y regional podría ayudar a utilizar mejor los recursos financieros, evitando problemas como la explotación y la selección inapropiada de proyectos. Además, destaca la importancia de seguir pautas y utilizar herramientas que aseguren la calidad en la ejecución de los planes de negocio.

Aunque PROCOMPITE APURIMAC 2013 ha tenido impactos positivos, como aumentar la competencia y la rentabilidad, se reconocen dificultades en su implementación debido a la falta de participación de los beneficiarios. En resumen, la implementación de PROCOMPITE por parte de las autoridades locales y regionales puede ser una oportunidad para mejorar la oferta de productos, la competitividad y la sostenibilidad de las cadenas productivas, promoviendo un desarrollo más equitativo y favorable para todos.

Pérez (2019). El objetivo principal de este estudio es entender cómo la gestión del programa PROCOMPITE afecta la vida de las personas en el distrito de

Huancarama-Apurímac en 2017. El tipo de estudio es una muestra probabilística aplicada a 126 personas que forman parte de grupos económicos organizados. Estos grupos tuvieron éxito en la planificación empresarial para la producción de semillas y la compra de papas en la región de Huancarama, Apurímac, en 2017. Se encontró que existe una conexión importante entre la forma en que se administra el programa PROCOMPITE y cómo las personas se desenvuelven en Huancarama durante ese periodo de tiempo que se realiza la intervención de la estrategia de PROCOMPITE.

Chalco (2019). El objetivo de esta investigación es entender cómo están las empresas que reciben ayuda del fondo PROCOMPITE. Nuestro marco teórico incluye aspectos como el registro empresarial, legal, fiscal, gubernamental, sectorial y laboral. En el desarrollo de la investigación se empleó un enfoque cuantitativo con un diseño no experimental, analizando 72 empresas beneficiarias del fondo PROCOMPITE, se tuvo una muestra seleccionada a 30 empresas rentables con registro único de contribuyentes (RUC). Se empleó técnicas como análisis de documentos y encuestas. Los datos fueron analizados con herramientas estadísticas como Microsoft Excel y SPSS. En donde se descubrió que, en promedio, las empresas rentables representan el 24,38% de los procesos empresariales, pero ninguna cumple con todos los requisitos de formalización. La propuesta de la Dirección de Desarrollo Económico de la Región San Jerónimo es que PROCOMPITE sea clave para formalizar las empresas.

Merma y Nina (2016). Este análisis presenta el caso de las inversiones de PROCOMPITE en el desarrollo de productos de pequeña escala en una cadena productiva rica en estrellas en la zona de Combapata, provincia de Canchis, región del Cusco. En este estudio nos dice que; PROCOMPITE es un fondo concursable que puede llegar a pequeñas cadenas productivas priorizadas con el fin de aumentar la competitividad de estas a través del desarrollo, adaptación, mejora o transformación tecnológica. En la provincia de Canchis, este fondo tiene un efecto significativo en el capital productivo mediante la transferencia de tecnología agrícola. Para que los demás autores puedan elaborar una definición del Distrito de Combapata, resaltamos los aspectos sociales, económicos y organizacionales del Distrito de Combapata.

En el cuarto capítulo se expone los objetivos de los planes de negocios implementados en el distrito de Combapata, comunidades Urinsaya y Chiara y

finalmente, en el quinto capítulo se desarrollan los resultados de herramientas de investigación, en el cual se proporcionan datos de producción y capital de agentes económicos organizados. La información de este estudio es resultado del trabajo de campo realizado con ayuda de las inversiones de PROCOMPITE con beneficiarios en las comunidades campesinas de Urinsaya y Chiara en los límites territoriales de Combapata.

Becerra (2016). Al analizar este estudio de la Universidad Nacional de Trujillo. Perú. En su tesis, el autor resume que su objetivo era elaborar un plan importante para el perfeccionamiento de cadenas productivas en la zona de La Libertad según la Ley. El autor señala que la información documental fue la base del análisis. El problema de los pequeños agricultores es la limitación del desarrollo de su producción, entre otras cosas, por el bajo emprendimiento y sobre todo por la falta de recursos financieros; desarrollar estrategias que intenten superar esta situación negativa con asistencia técnica, capacitación, cofinanciamiento de planes de negocios, etc.

Una de estas políticas es la iniciativa de apoyo a la producción PROCOMPITE, que permite a los entes locales y regionales financiar planes empresariales para mejorar la competitividad de los pequeños productores en las zonas rurales. Para ello, consideramos pertinente recomendar la implementación de este plan al gobierno regional de La Libertad, otras instituciones gubernamentales relevantes y al equipo técnico y sus socios estratégicos. Para realizar este trabajo, nos apoyamos en la Ley N° 29337, que impone disposiciones para promover la competencia productiva en todo el territorio del país, cuyas disposiciones han sido aprobadas mediante Acuerdo Alto N° 192-2009 - EF; Con la ayuda de los anexos, formularios y ejemplos previstos en esta ley, también se propuso una norma de Gobierno Local, para facilitar la implementación interna, que describe el mismo procedimiento en todas las etapas.

Finalmente aconsejo a las autoridades seguir este plan, porque ahora los agricultores tienen que mejorar sus procesos y no tienen la "conciencia" de priorizar su producción y por lo tanto pintan para satisfacer las necesidades del mercado. Cada vez más, la demanda y la competencia aumentan.

2.2 Bases teóricas

2.2.1 PROCOMPITE.

Tal como lo define el Ministerio de Producción, nos dice que es una estrategia implementada por el estado peruano a fin de financiar la ejecución de Iniciativas de Apoyo a la Competitividad Productiva mediante la adquisición de bienes y servicios.

Dicha estrategia está diseñada para fomentar la competitividad económica a nivel local y regional. Esta iniciativa busca fortalecer la economía mediante el apoyo a proyectos productivos, especialmente dirigidos a pequeñas y medianas empresas, así como a comunidades locales. Su objetivo principal es mejorar la capacidad productiva, la innovación y la competitividad de los actores económicos en diferentes regiones del país.

El programa proporciona financiamiento no reembolsable a través de concursos competitivos. Estos fondos se destinan a proyectos que promueven la inversión privada, generan empleo, aumentan la productividad y contribuyen al desarrollo sostenible de las comunidades beneficiarias. Los proyectos pueden incluir mejoras en infraestructura, tecnología, capacitación, acceso a mercados, entre otros aspectos relevantes para el desarrollo empresarial.

PROCOMPITE se gestiona a nivel regional a través de los gobiernos locales y regionales, en coordinación con el gobierno central. Cada región tiene la autonomía para identificar sus prioridades de desarrollo y seleccionar los proyectos que recibirán financiamiento. Este enfoque descentralizado permite adaptar las intervenciones a las necesidades específicas de cada área geográfica, fomentando así un desarrollo económico más equitativo y sostenible en todo el país.

En los diversos sectores económico que tiene el Perú, el que principalmente destaca es el sector agrícola, en el cual a lo largo del tiempo se ha evidenciado que tienen varios problemas que limitan el desarrollo de su producción, como mala alineación empresarial, bajo acceso a financiamiento, falta de capacidad técnica, etc. Esto ha llevado a la formulación de diferentes tipos de políticas públicas para realizar una intervención nacional que intentan cambiar esta situación negativa a través de programas de asistencia técnica especializada, capacitación, cofinanciamiento de

planes de negocios, etc. (Allikad et al., 2015).

Para lograr un crecimiento económico sostenible en el tiempo, no sólo son importantes los megaproyectos desarrollados o implementados por agencias gubernamentales, sino que también deben complementarse con iniciativas dirigidas a las pequeñas y medianas empresas.

Según (Reglamento de Gobierno Local N° 825-2013-PRES 13.11.2013), la ley de PROCOMPITE tiene por objeto “optimizar la competitividad de las cadenas productivas de diferentes sectores a través del impulso, adaptación, progreso o traspaso de tecnología”. Esta ley también financia la transferencia de equipos, máquinas, infraestructura, datos y materiales en beneficio de instituciones financieras sólo en áreas donde la inversión privada es insuficiente para lograr una mejora competitivo y sostenible de la cadena productiva.

La normativa PROCOMPITE caracteriza la tecnología como el conjunto de herramientas técnicas específicas de una actividad, las cuales pueden emplearse de manera adecuada para la producción de bienes o la prestación de servicios. Esto abarca diversos elementos como infraestructura, maquinaria, equipos, insumos, licencias, certificaciones de calidad, software, gestión de productos y/o métodos comerciales, todos ellos destinados a promover una actividad empresarial competitiva en términos de fabricación, gestión y operaciones. (Ministerio de la Producción, 2018).

Por otro lado, el progreso tecnológico conduce a un aumento en la acumulación de medios técnicos de actividad o mejora intelectual. Esto implica un ciclo constante de formación dirigido a pequeños productores, con el propósito de que puedan asimilar, incorporar y poner en práctica conocimientos y avances científicos. Este enfoque conlleva al fortalecimiento del capital humano, fomentando la creatividad y habilidades tanto individuales como colectivas en el ámbito de la ciencia y la tecnología. (Carvajal, 2019). De manera similar, muestra que las autoridades locales y regionales deben utilizar medios competitivos para presentar propuestas productivas (planes de negocios) organizadas por la pequeña cadena de producción proporcionada por el gobierno nominal.

La ley es la primera estrategia del país para incrementar la competitividad de las cadenas de producción, esta se fortalece mediante el avance, ajuste,

perfeccionamiento o transmisión de tecnología. La transferencia de maquinaria, equipamiento, infraestructura y materiales resulta fundamental para entidades financieras estructuradas, especialmente en zonas donde la inversión privada es insuficiente para asegurar un desarrollo competitivo y sostenible de las cadenas productivas priorizadas. Las iniciativas de fabricación de Procompite son gestionadas por los gobiernos locales y regionales a través de procesos competitivos (Ministerio de Economía y Finanzas, 2013)

A su vez, la adaptación de la tecnología es una operación tecnológica en la que se modifica la tecnología adquirida para realizar diversas tareas de manera que sea más usable en las condiciones del sistema adquirido (Carvajal, 2019). El desarrollo tecnológico es una operación tecnológica que es modificada por la tecnología adquirida para aumentar su función de modo que sea útil en las condiciones del sistema adquirido (Carvajal, 2019).

2.2.2 Agentes económicos organizados.

Los beneficiarios y/o ganadores de un concurso de PROCOMPITE están involucrados en ciertos procedimientos estándar y todas las ideas que necesitan para beneficiarse de esta iniciativa son desarrolladas por su autoridad local o regional (OA). instituciones establecidas bajo cualquier ley. De acuerdo con lo dispuesto en la ley y su reglamento, las personas naturales o jurídicas quienes están organizadas deberán ser representadas por un directorio aprobado por la formalidad de la asamblea general, que incluya por lo menos el presidente, el secretario y el tesorero. Este escrito es validado por un notario oficial o, en caso de necesidad, por un juez de paz de la jurisdicción correspondiente. (Ministerio de Economía y Finanzas (Esser, Hillebrand, Messner y Meyer, 1996).

El capital productivo en nuestro estudio es considerado como capital productivo al ser transferidos, adaptados o mejorados tecnologías productivas, tales como herramientas, máquinas, infraestructura, accesorios y materiales, que benefician a los fabricantes en las cadenas productivas.

De igual forma, el crecimiento rural es un proceso que incrementa el valor en el bienestar de los habitantes rurales y el aporte que las áreas rurales hacen al bienestar de toda la población, tanto urbana como rural. recursos naturales” (Ceña, 2016).

Hoy, el desarrollo rural es un proceso de mejora del bienestar de los habitantes rurales, que reconoce la contribución de la vida rural al bienestar general de la población (tanto urbana como rural). El desarrollo rural es visto como un proceso histórico de cambio que toma en cuenta la diversidad de actores en diferentes contextos.

Esto quiere decir que en el proceso intervienen estados e instituciones, pero los principales actores son las personas, esta tampoco es una población homogénea.

“Cuando hablamos de temas relacionados con el sector rural, nos referimos a la 'agricultura', que ha jugado un papel clave en el desarrollo económico, en el que cumple una variedad de funciones” (Mackie, 2017).

1. El desarrollo agrícola está impulsado por el crecimiento de los alimentos y la producción de fibra de vidrio a un costo más bajo y fuera de los estándares de vida.

2. Promoción del crecimiento industrial y por ende del empleo en la producción de productos agrícolas.

3. Proveer recursos laborales para otras ramas de la economía, incrementando la aplicación de tecnología e innovación en los procesos productivos, aumentando la eficiencia y movilidad de los recursos laborales.

4. Un recurso de inversión para el avance industrial y cargas fiscales destinadas a financiar las funciones gubernamentales durante el proceso de transición.

5. Fomentar más oportunidades de ingresos para una parte de los pobladores, aumentando la productividad, la experiencia y el ingreso per cápita.

Asimismo, las nociones de desarrollo rural integrado se han desarrollado en el marco del programa de Desarrollo Rural Integrado (DRI), El objetivo es involucrar a los pobres de las zonas rurales en la mejora del estilo de vida de las personas. Un enfoque sistemático para lograr este objetivo es tomar medidas equilibradas de carácter social, económico y político” (Kuhnen, 1997).

Desde la perspectiva del autor, se emplean diferentes tipos de estrategias para lograr el desarrollo integral de la vida rural, ya que se enfoca en mejorar el transporte, el bienestar y el estilo de vida de los pobres en las zonas rurales a través de diversas actividades económicas. sociedad rural, por lo que se toman medidas para el equilibrio

de la naturaleza y la sociedad, lo que trae el mejor beneficio para las personas.

2.2.3 Desarrollo económico de la localidad de Barranca.

La provincia de Barranca se encuentra situada en la región Lima-Costa, al norte del río Fortaleza, el río Pativilca y Supe, los cuales confluyen en cercanías, creando tres valles fértiles. Es reconocida como una zona con gran potencial agrícola, que ofrece oportunidades de desarrollo con diversas características distintivas en términos de geografía, sociedad, cultura y entorno regional. El distrito de Barranca abarca una extensión de 153,76 kilómetros cuadrados y presenta dos áreas claramente diferenciadas: la urbana y la rural.

Cuenta con un área marina, que es un corredor marítimo con fines turísticos, con posibilidades de aprovechamiento de los recursos marinos y áreas recreativas de las zonas turísticas. Campo de lagos conectados con manantiales naturales y cadenas montañosas del Departamento de Ancash y Sierra de Lima. También tiene un área dinámica que ha sido descubierta y descubierta en los últimos 10 años, desde el origen de los primeros asentamientos humanos. Se trata de una región con fuertes perspectivas económicas y un dinámico centro comercial y de negocios que recorre su territorio. Como área social, ha creado un lugar a través del centro de realizaciones y de cara al sector de migración y tránsito, donde actualmente existen 30 centros de residentes rurales.

La encuesta del PNUD 2007 (2019) se basa en el Índice de Desarrollo Humano (IDH), en el cual se mide la esperanza de vida, el nivel educativo y los ingresos. Según este informe, como se muestra en el cuadro del gráfico, la región de Barranca tiene un índice de desarrollo humano de 0,647. área nacional.

Figura 1:
NIVEL DE POBREZA EN LA PROVINCIA DE BARRANCA

MAPA DE LA POBREZA DEL DISTRITO DE BARRANCA	Niveles de vida de los distritos	Niveles de pobreza e indicadores básicos				
	Pobres extremo, muy pobre, pobre regular y aceptable	Orden	Distrito	Población	Pobreza	Tasa de Crecimiento
Provincias en extrema pobreza del 1 al 12	La Provincia de Barranca está calificada en nivel: Regular	1585	Supé Puerto	11.532	29.5	21.5
Provincias muy pobres del 13 al 63		1662	Barranca	50.8	26.4	23.43
Provincias pobres al 133 al 170		1666	Supé	18.983	26.3	19.32
Provincias de nivel de vida regular de 171 al 194		1698	Pativilca	12.856	24.1	24.77
Barranca está en el N°180		1766	Paramonga	26.437	18.6	16.24

Fuente: Plan Estratégico de la Provincia de Barranca 2014 – 2019

Diversos agentes económicos organizados de las provincias de Barranca han expuesto sus ideas de negocios plasmados en un plan de negocio ante el panel de evaluadores en la fase actual del certamen Procompite 2019, bajo la administración de la Gerencia Regional de Desarrollo Económico, que analiza estas propuestas productivas de manera especializada. Un paso crucial implica realizar una revisión minuciosa y evaluar la calidad de las iniciativas presentadas mediante documento y exposición. Paralelamente, los beneficiarios del Procompite 2019 a la fecha en el presente año 2024 esos planes se encuentran liquidados por el Gobierno Regional de Lima. En este contexto, la actual administración regional, con el propósito de fortalecer a los emprendedores rurales y aumentar los ingresos familiares de los trabajadores en la región, ha aprobado este año la asignación de 12 millones para el PROOCOMPITE 2023.

2.3 Bases filosóficas

La teoría económica oficial de la industrialización por sustitución en América Latina comenzó con la Conferencia de La Habana de 1947. El debate teórico fue iniciado por la Comisión Económica para América Latina y el Caribe (CEPAL) de las Naciones

Unidas y se convirtió gradualmente en una estrategia integral de desarrollo. Este concepto se enmarca dentro de la lógica de la teoría de la modernización, siendo Raúl Prebisch uno de sus principales impulsores, como se señala en un trabajo de Guillen (2014), que también menciona a otros autores como José Medina Echavarría, Regino Botti, Celso Furtado, Jorge Ahumada, Juan Noyola Vásquez, Aníbal Pinto, Oswaldo Sunkel, entre otros. La teoría de la Comisión Económica para América Latina y el Caribe (CEPAL) se destaca como un modelo específico ideado y ejecutado en la realidad de América Latina. Lo distintivo de esta teoría radica en su uso del concepto de centro-periferia para explicar las diferencias en las relaciones económicas internacionales y la diversidad de las estructuras productivas internas.

2.4 Definición de términos básicos

Fuentes de política social y su evolución.

En el año 2008, la Comunidad Andina y la Unión Europea firmaron el acuerdo "DCIALA/2007/018-993" para financiar la iniciativa definitiva denominada inicialmente como el Apoyo a la Integración Económica y Social de la Comunidad Andina (CESCAN I). La Estrategia Andina para la Cohesión Económica y Social (EACES) y los Objetivos Andinos para el Desarrollo Económico y Social (OADENS) establecen objetivos claros y cuantificables para fortalecer la búsqueda de equidad social y la erradicación de la pobreza. Tras la conclusión del proyecto CESCAN I y considerando sus éxitos, se puso en marcha el proyecto CESCAN II con el propósito de "contribuir al mejoramiento de la cohesión económica y social en la Comunidad Andina" y "fortalecer a los países miembros de la Comunidad Andina (CAN) en la promoción de una política regional para la integración económica y social, así como para el desarrollo territorial". Este proyecto también se enfocó en la implementación de iniciativas piloto para alcanzar los objetivos previamente definidos (Antúnez, Ferrer, 2016).

Gobernanza y participación.

Eslava (2015) argumenta que la gestión implica un concepto diverso que proporciona directrices cuya implementación puede "atravesar diferencias" y,

especialmente en el contexto de los servicios públicos, busca establecer una conexión entre el poder político y la experiencia técnica.

Estrategia Nacional de Desarrollo Rural.

De acuerdo con la PCM, El Plan de Desarrollo Rural busca mejorar la vida de las personas que viven en áreas rurales. Esto se hace siguiendo principios como cuidar la economía, el bienestar social y el medio ambiente, además de asegurar que las decisiones se tomen de manera justa y participativa a nivel local. Los principios estratégicos incluyen: 1) Promover un entorno económico activo en las zonas rurales, variado y que pueda mantenerse. 2) Ayudar a que los grupos que viven en zonas rurales puedan conseguir cosas para producir. 3) Construir una infraestructura económica adecuada para apoyar la producción en áreas rurales. 4) Ofrecer servicios que mejoren la vida y brindan más opciones de trabajo a quienes viven en zonas rurales. 5) Evitar, reducir y manejar los problemas que puedan surgir en la producción agrícola y en las estructuras. 6) Fortalecer las habilidades y las relaciones sociales de las personas que viven en zonas rurales. 7) Involucrar a la comunidad en la mejora social y otras actividades.

Enfoque de desarrollo económico local.

La perspectiva de Desarrollo Económico a nivel local busca ser útil ante los cambios importantes que están ocurriendo y los desafíos que trae la globalización. Se aprovechan las oportunidades que brinda la globalización y las nuevas tecnologías para intentar resolver los problemas que existen debido a cómo el desarrollo se relaciona con las formas de vida anteriores (Galarreta. 2016).

Enfoque de cadenas productivas

Este enfoque ayuda a entender cómo mejorar la calidad y la competitividad de distintos productos. Esto se logra al crear políticas acordadas por todos los involucrados en la producción y venta de esos productos. Además, se forma una red de organizaciones que se encargan de producir, vender y distribuir. Esto permite responder mejor a las necesidades del mercado en todas partes y mejorar la calidad y cantidad de lo que se produce. Además, se construyen relaciones de confianza entre todas las personas y

organizaciones involucradas (Antúnez y Ferrer 2016).

2.5 Hipótesis de investigación (*)

2.5.1 Hipótesis general

H^a: El Fondo concursable PROCOMPITE influye directa y significativamente en los agentes económicos organizados de las asociaciones del Gobierno Regional de Lima en la provincia de Barranca.

H^{0a}: El Fondo concursable PROCOMPITE no influye directa y significativamente en los agentes económicos organizados de las asociaciones del Gobierno Regional de Lima en la provincia de Barranca.

2.5.2 Hipótesis específicas

H^{e1}: El Fondo concursable PROCOMPITE influye significativamente en las perspectivas de los productores de las asociaciones del Gobierno Regional de Lima en la provincia de Barranca.

H^{e01}: El Fondo concursable PROCOMPITE no influye significativamente en las perspectivas de los productores de las asociaciones del Gobierno Regional de Lima en la provincia de Barranca.

H^{e2}: El Fondo concursable PROCOMPITE influye de manera significativa en la capacidad de ahorro de las asociaciones del Gobierno Regional de Lima en la provincia de Barranca.

H^{e02}: El Fondo concursable PROCOMPITE no influye de manera significativa en la capacidad de ahorro de las asociaciones del Gobierno Regional de Lima en la provincia de Barranca.

H^{e3}: El Fondo concursable PROCOMPITE influye significativamente en el índice y calidad de la producción de las asociaciones del Gobierno Regional de Lima en la provincia de Barranca.

H^{e03}: El Fondo concursable PROCOMPITE no influye significativamente en

el índice y calidad de la producción de las asociaciones del Gobierno Regional de Lima en la provincia de Barranca.

2.6 Operacionalización de las variables

Tabla 1:

Operacionalización de variables: IMPACTO ECONÓMICO DEL FONDO CONCURSABLE PROCOMPITE EN LOS AGENTES ECONÓMICOS ORGANIZADOS DE LA PROVINCIA DE BARRANCA, 2019

Variables	Dimensiones	Indicadores	Escalas
Var. Independiente: Fondo concursable PROCOMPITE. (Resolución Ejecutiva Regional N° 825-2013-PRES del 13 de noviembre del 2013)	Asignación de recursos	Distribución de fondos Propuesta de utilización de fondos	Escala Likert adaptada: 1) Deficiente 2) Regular 3) Eficiente
	Transferencia de tecnología	Capacitación del asociado Tercerización en prestaciones de servicio	
	Fortalecimiento de cadenas productivas	Perspectivas económicas Garantías en materia prima	
	Optimización de los procesos de gestión	Facilidades en prestamos Acogimiento de facilidades	
Var. Dependiente: Agentes económicos organizados. (Esser, Hillebrand, Messner y Meyer, 1996)	Perspectivas de los productores	Logro de producción Demanda de la producción	Escala Likert adaptada: 1) Inadecuada o baja 2) Regular 3) Adecuada o alta
	Capacidad de ahorro	Liquidez de recursos económicos Ahorro de capital	
	Índice y calidad de la producción	Mejora de las cosechas Incremento en la producción Mejora en el producto	

Capítulo III:

METODOLOGÍA

3.1 Tipo y diseño metodológico

Tipo de investigación

Se empleó un enfoque descriptivo y relacional, dado que se comenzó por describir y detallar la dinámica de cada variable de estudio, para posteriormente evaluar el grado de interrelación entre ellas (Ver. Independiente: fondo de concurso PROCOMPITE y Ver.: Organización agencia financiera).

En esta situación, de acuerdo con antecedentes previos, estos análisis buscan identificar los atributos, cualidades y perfiles de individuos, grupos, comunidades, procesos, objetos u otros fenómenos que están siendo objeto de estudio... (Hernández et al., 2014, p. 92)

Diseño de la investigación

El concepto de diseño se refiere a un plan o estrategia elaborada para obtener la información requerida, específicamente en estudios donde no se manipulan deliberadamente las variables independientes para observar su impacto en otras variables. “Lo que hacemos en la investigación no experimental es observar los fenómenos tal como ocurren en su contexto natural para luego analizarlos” (Hernández et al., 2014, p. 152)

El diseño de investigación adoptado no es experimental y presenta un aspecto correlacional, dado que se enfoca en describir la relación existente entre dos variables en un punto específico en el tiempo.

El diagrama que se representa en este estudio es el siguiente:

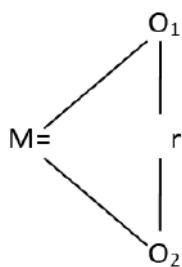

Donde:

M = Representantes de las asociaciones del Gobierno Regional de Lima en la provincia de Barranca.

O1= Var. Independiente - Fondo concursable PROCOMPITE

O2= Var.: Dependiente- Agentes económicos organizados

r = Relación entre variables. Coeficiente de correlación.

3.2 Población y muestra

3.2.1 Población

La población estará integrada por todas las personas naturales o jurídicas que ganaron en el FONDO CONCURSABLE del PROCOMPITE - 2019 (N: 61 Representantes de las asociaciones inscritas en el fondo concursable PROCOMPITE del Gobierno Regional de Lima en la provincia de Barranca)

3.2.2 Muestra

Hernández, S. (2014) afirma que una muestra es: “Es un subconjunto de la población de interés de la cual se recolectan los datos y debe ser predefinida y diferenciada, además debe ser representativa de la población (p ... 173).

En este caso, nuestro estudio se muestrea con una muestra aleatoria simple aplicando la siguiente fórmula de Arkin y Colton descrita en el punto anterior.

Dado que conocemos el número total de la población y queremos determinar cuántos individuos tenemos, aplicamos la siguiente función debido a que nuestra población es finita:

$$n = \frac{z^2 * N * p * q}{E^2(N - 1) + Z^2 * p * q}$$

Donde:

E: Índice de error muestral 0.05 ptos.

N = Total de la población 61 representantes de las 3 asociaciones del Gobierno Regional de Lima en la provincia de Barranca.

Za2 = 1.962 (si la seguridad es del 95%)

p = proporción esperada (5% = 0.09)

$q = 1 - p$ (1-0.05 = 0.95)

d = precisión (5%).

$$n = \frac{(1.96)^2 * 61 * 0.09 * 0.95}{0.05^2(61 - 1) + (1.96)^2 * 0.09 * 0.95}$$

n : 21.35

n : 21 Representantes de las asociaciones inscritas en el fondo concursable PROCOMPITE del Gobierno Regional de Lima en la provincia de Barranca.

3.3 Técnicas de recolección de datos

Para la recolección de datos, el método de este estudio es la aplicación o uso de un cuestionario, y se midió la frecuencia de indicadores o variables intermedias evaluadas en la operatividad de las variables, también se utilizó la Escala Simple. evaluación y lista de cotejo para analizar las dimensiones e indicadores de la variable interviniente.

Entre las herramientas de investigación podemos mencionar las siguientes:

También podemos considerar las siguientes como herramientas utilizadas para realizar el mismo estudio:

- Las herramientas utilizadas para desarrollar esta investigación incluyen fichas de resumen para el análisis de la base teórica.
- Otras herramientas utilizadas en este estudio, creadas a partir de indicadores de variables predefinidas.
- Entre otras herramientas utilizadas, utilizamos software (Word, Excel, SPSS) en este estudio.
- Por otro lado, también contamos con una computadora Core I5 para el desarrollo y procesamiento de datos utilizada en este estudio.

3.4 Técnicas para el procesamiento de la información

Para nuestros procedimientos de datos estadísticos, se aplican a las diferentes

etapas del estudio del gobierno regional de Lima, que forma parte de nuestra muestra.

El análisis de datos cuantitativos se lleva a cabo teniendo en cuenta los niveles de medición de la variable y utilizando herramientas estadísticas. Esto nos ha permitido describir y destacar las principales características de las variables cuando se analizan individualmente.

Se empleó el programa SPSS versión 26 para analizar cada variable:

Estadísticas descriptivas: las tablas en porcentajes y gráficos para presentación de distribución de datos y tablas de contingencia.

Estadística inferencial: se emplea para calcular estimaciones de parámetros y evaluar hipótesis, fundamentándose en la distribución subyacente de los datos.

Para realizar el análisis no paramétrico, se determinan los coeficientes de la regresión lineal del coeficiente de Pearson, el cual se aplica en situaciones donde se utiliza la prueba de análisis no paramétrico y la escala de medición del instrumento es ordinal. (Hernández et al., 2014, p. 318).

Para lograr analizar las correlaciones relacionadas con las hipótesis, se desarrollará un análisis de correlación de Pearson Ch2 del significado entre dos variables (Var. Independiente - Fondo concursable PROCOMPITE y Var.: Agentes Económicos Organizados Dependientes).

A la hora de presentar los resultados, utilizamos los aspectos recomendados como criterios descriptivos de los resultados, utilizando nuestro método de análisis de frecuencia estadístico descriptivo por dimensiones y variables.

Capítulo IV:

RESULTADOS

4.1 Análisis de resultados

Tabla 2:

Asignación de recursos

		Frecuencia	Porcentaje	Porcentaje acumulado
Válido	Deficiente	1	4,8	4,8
	Regular	13	61,9	66,7
	Eficiente	7	33,3	100,0
	Total	21	100,0	

Fuente: data. Xy.sav (aplicada a Representantes de las asociaciones inscritas en el fondo concursable PROCOMPITE del Gobierno Regional de Lima en la provincia de Barranca)



Figura 2:

Asignación de recursos

Según se observa el 61.9% de los encuestados – Representantes de las asociaciones inscritas en el fondo concursable PROCOMPITE en Barranca, consideran que esta asignación de recursos se hace de manera regular, en tanto que el 33.3% de ellos considera que esta es eficiente y el 4.8% restante menciona que esta asignación es deficiente.

Tabla 3:

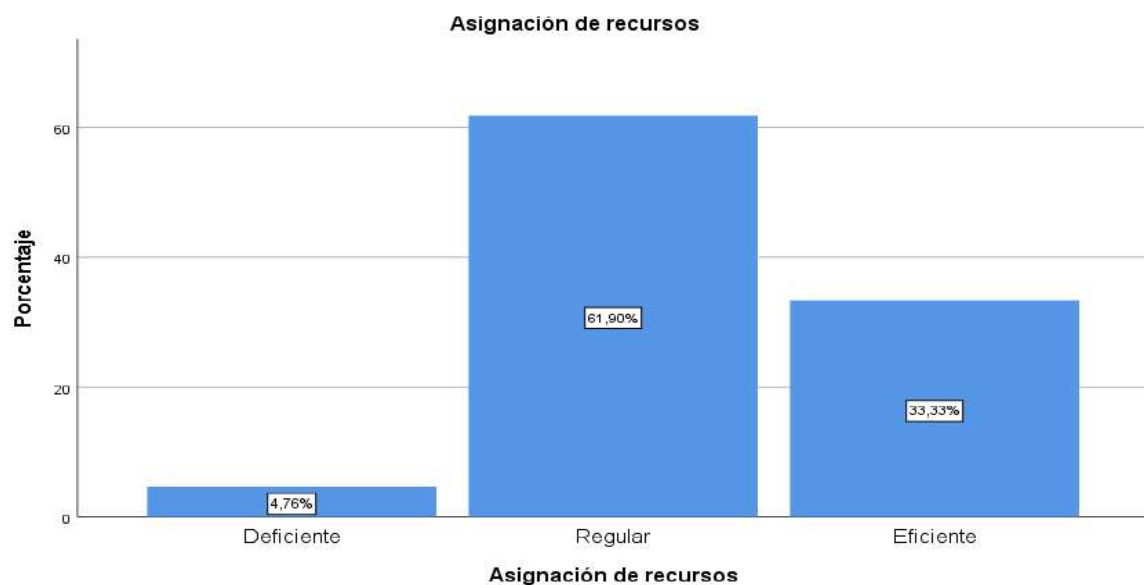
Transferencia de tecnología

		Frecuencia	Porcentaje	Porcentaje acumulado
Válido	Regular	10	47,6	47,6
	Eficiente	11	52,4	100,0
	Total	21	100,0	

Fuente: data. Xy.sav (aplicada a Representantes de las asociaciones inscritas en el fondo concursable PROCOMPITE del Gobierno Regional de Lima en la provincia de Barranca)

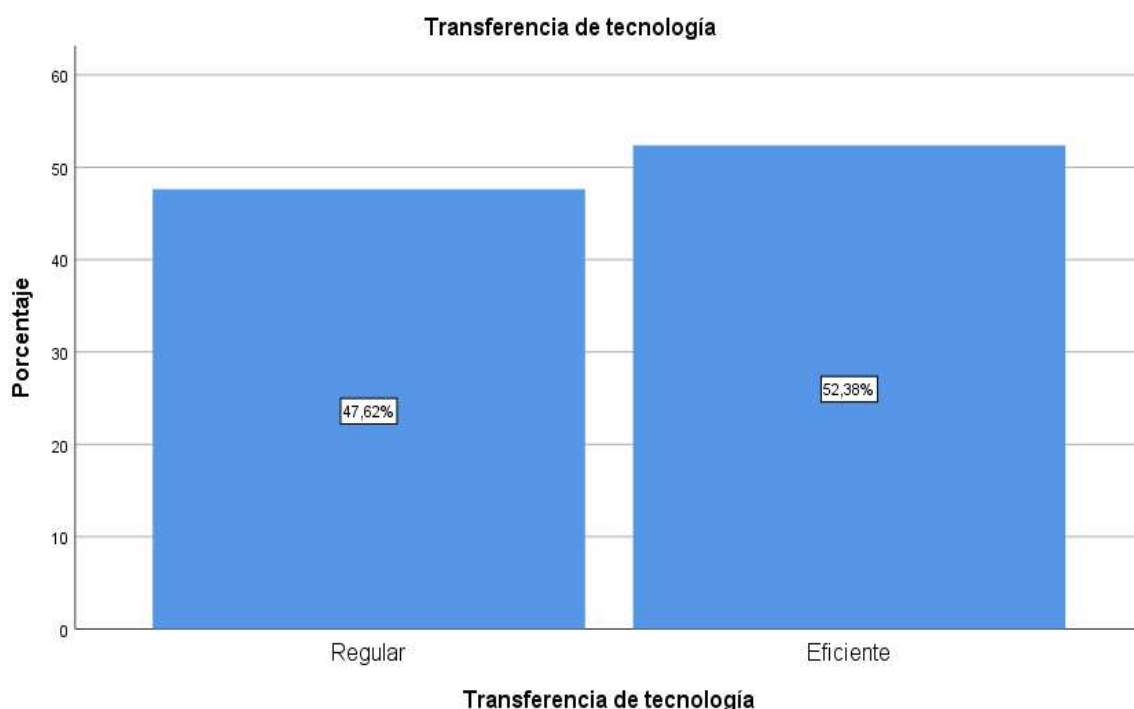
**Figura 3:**

Transferencia de tecnología

En lo relacionado a la transferencia de tecnología en opinión de los Representantes de las asociaciones inscritas en el fondo concursable PROCOMPITE del en la provincia de Barranca, se aprecia que el 52.4% de estos consideran eficiente la función de transferencia de tecnología, en tanto que el 47.6% manifiesta que esta transferencia se hace de manera regular.

Tabla 4:

Fortalecimiento de cadenas productivas

		Frecuencia	Porcentaje	Porcentaje acumulado
Válido	Regular	13	61,9	61,9
	Eficiente	8	38,1	100,0
	Total	21	100,0	

Fuente: data. Xy.sav (aplicada a Representantes de las asociaciones inscritas en el fondo concursable PROCOMPITE del Gobierno Regional de Lima en la provincia de Barranca)

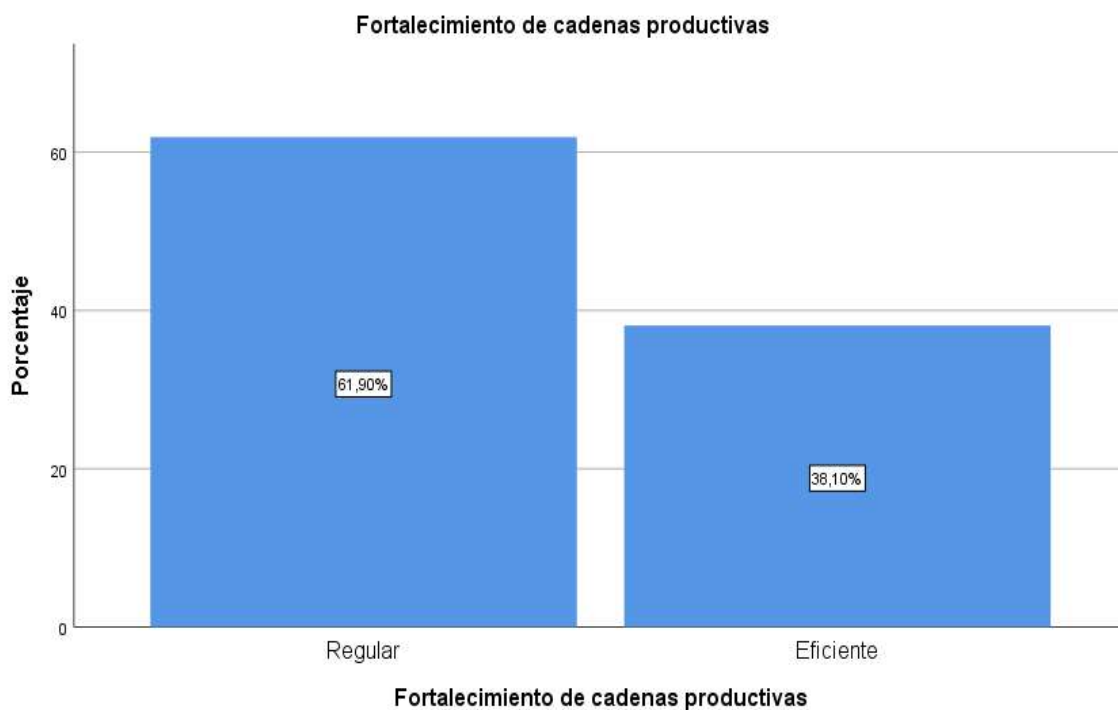
**Figura 4:**

Fortalecimiento de cadenas productivas

En lo relacionado al fortalecimiento de las cadenas productivas, se puede observar en opinión de Representantes de las asociaciones inscritas en el fondo concursable PROCOMPITE del Gobierno Regional de Lima en la provincia de Barranca, se observa que el 61.9% considera dicho proceso de fortalecimiento regular, en tanto que existe una marcada tendencia del 38.1% de los que la consideran eficiente.

Tabla 5:

Optimización de los procesos de gestión

		Frecuencia	Porcentaje	Porcentaje acumulado
Válido	Deficiente	1	4,8	4,8
	Regular	9	42,9	47,6
	Eficiente	11	52,4	100,0
	Total	21	100,0	

Fuente: data. Xy.sav (aplicada a Representantes de las asociaciones inscritas en el fondo concursable PROCOMPITE del Gobierno Regional de Lima en la provincia de Barranca)

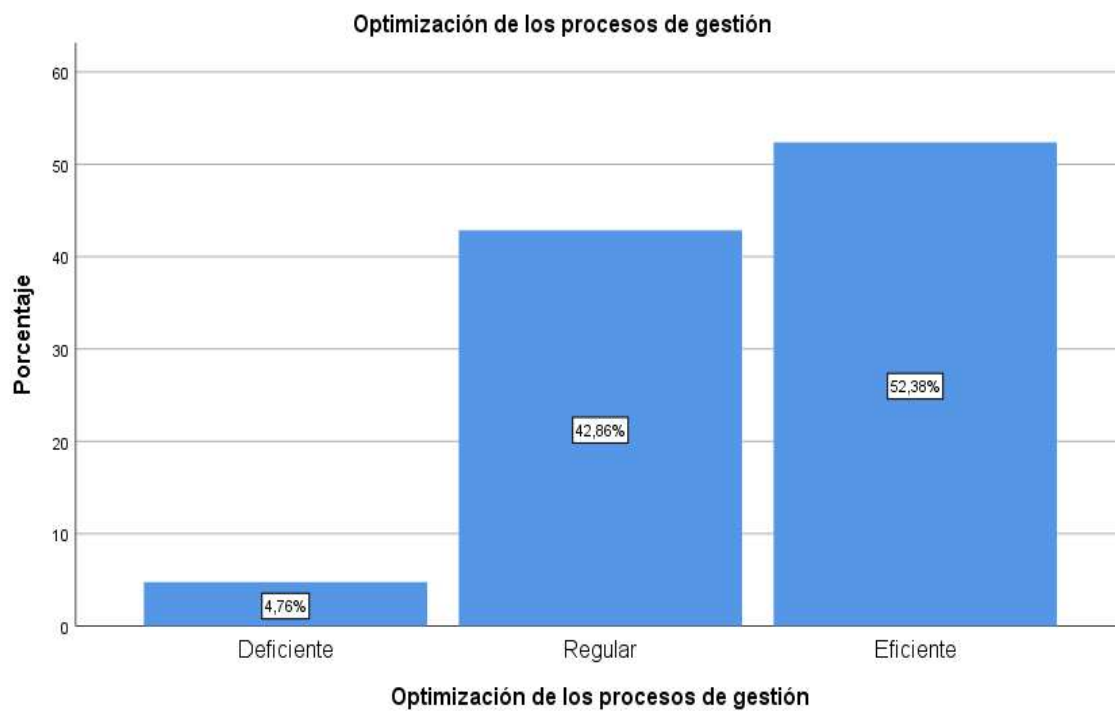
**Figura 5:**

Optimización de los procesos de gestión

En lo relacionado a la optimización de los recursos de gestión, según se observa en cuando a la opinión de los Representantes de las asociaciones inscritas en el fondo concursable PROCOMPITE en la provincia de Barranca, se puede apreciar que el 52.4% de los encuestados considera que esta es eficiente, en tanto que el 42.9% de ellos esta optimización se desarrolla de manera regular y solo el 4.8% menciona que esta es deficiente.

Tabla 6:

Fondo concursable PROCOMPITE

		Frecuencia	Porcentaje	Porcentaje acumulado
Válido	Regular	10	47,6	47,6
	Eficiente	11	52,4	100,0
	Total	21	100,0	

Fuente: data. Xy.sav (aplicada a Representantes de las asociaciones inscritas en el fondo concursable PROCOMPITE del Gobierno Regional de Lima en la provincia de Barranca)

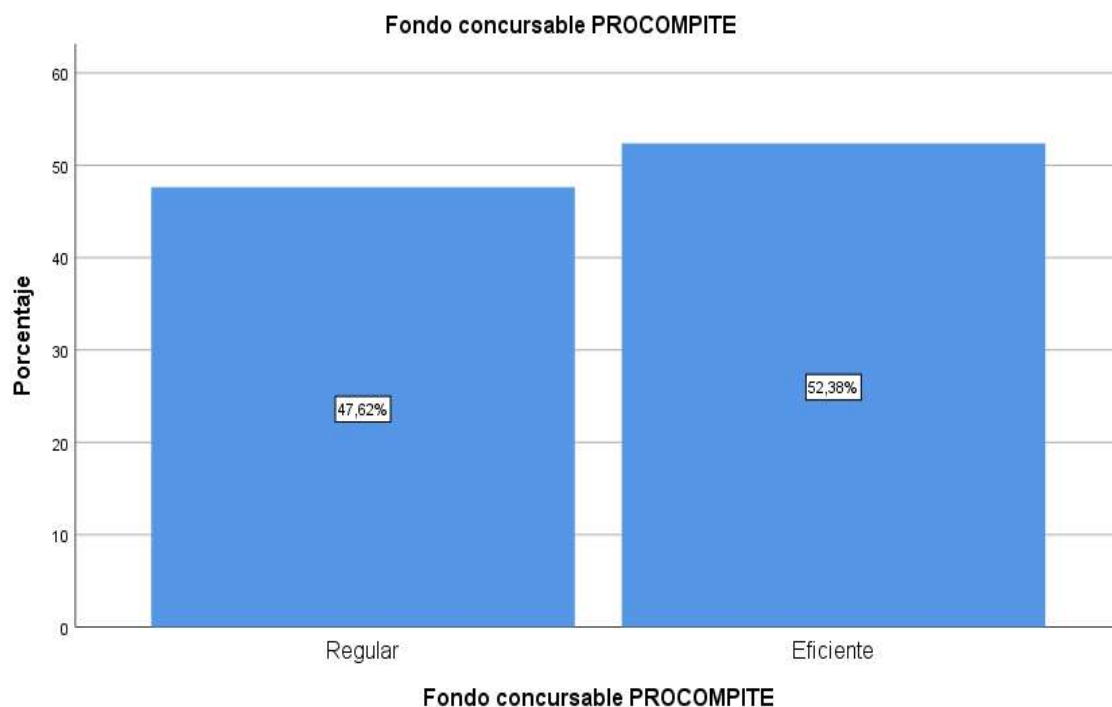
**Figura 6:**

Fondo concursable PROCOMPITE

En lo relacionado a manera general, sobre la opinión del fondo concursable PROCOMPITE, se puede observar que este tiene un 52.4% de aceptación, considerándola eficiente, en tanto que el 47.6% de los encuestados considera que labor del Fondo Concursable PROCOMPITE es eficiente, y existe una tendencia a ser regular.

Tabla 7:

Perspectivas de los productores

		Frecuencia	Porcentaje	Porcentaje acumulado
Válido	Regular	10	47,6	47,6
	Adecuada	11	52,4	100,0
	Total	21	100,0	

Fuente: data. Xy.sav (aplicada a Representantes de las asociaciones inscritas en el fondo concursable PROCOMPITE del Gobierno Regional de Lima en la provincia de Barranca)

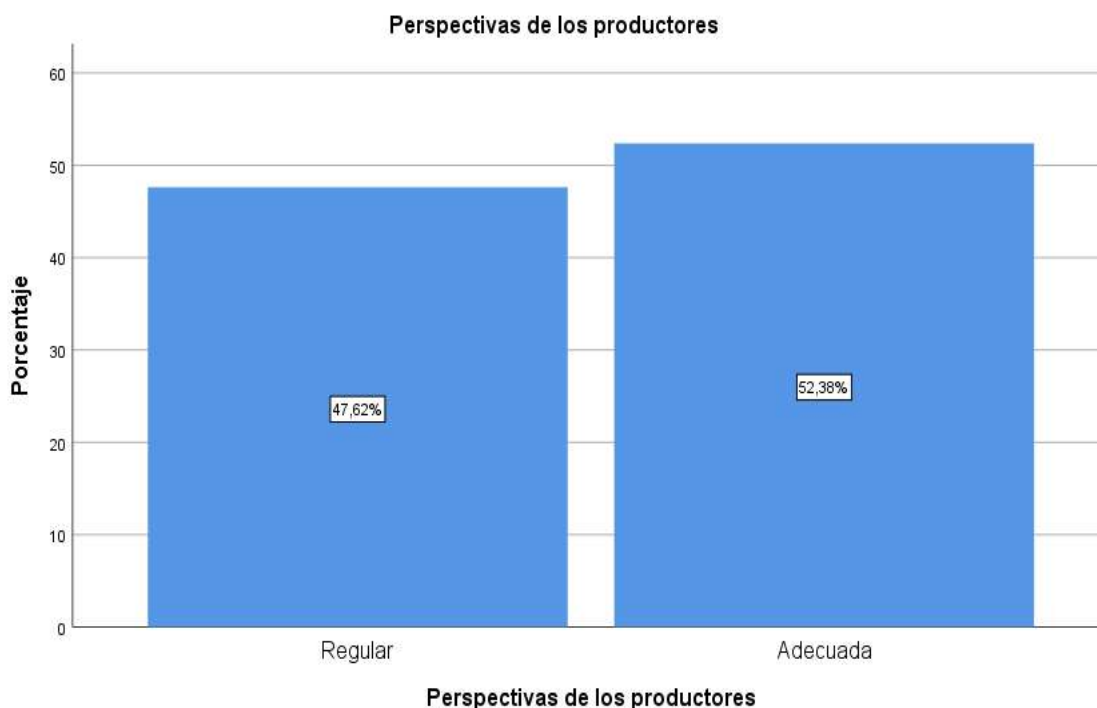
**Figura 7:**

Perspectivas de los productores

En lo relacionado a las perspectivas de los productores, por parte de los Representantes de las asociaciones inscritas en el fondo concursable PROCOMPITE del Gobierno Regional de Lima en la provincia de Barranca, se pudo observar que el 52.4% de ellos consideran dichas perspectivas adecuadas, en tanto que el 47.6% de ellos las considera regulares.

Tabla 8:

Capacidad de ahorro

		Frecuencia	Porcentaje	Porcentaje acumulado
Válido	Regular	16	76,2	76,2
	Adecuada	5	23,8	100,0
	Total	21	100,0	

Fuente: data. Xy.sav (aplicada a Representantes de las asociaciones inscritas en el fondo concursable PROCOMPITE del Gobierno Regional de Lima en la provincia de Barranca)

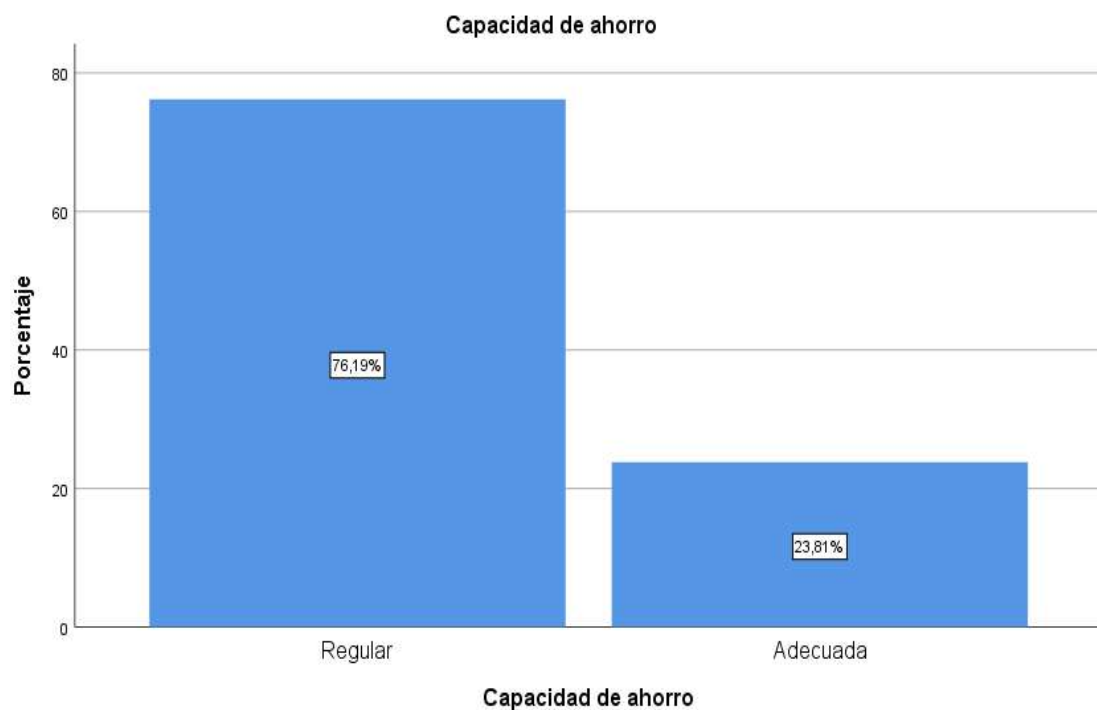
**Figura 8:**

Capacidad de ahorro

Sobre la capacidad de ahorro que representa, por parte de los Representantes de las asociaciones inscritas en el fondo concursable PROCOMPITE del Gobierno Regional de Lima en la provincia de Barranca, estos opinan en un 76.2% que esta es regular, en tanto que el 23.8% las considera adecuadas.

Tabla 9:

Índice y calidad de la producción

		Frecuencia	Porcentaje	Porcentaje acumulado
Válido	Regular	8	38,1	38,1
	Adecuada	13	61,9	100,0
	Total	21	100,0	

Fuente: data. Xy.sav (aplicada a Representantes de las asociaciones inscritas en el fondo concursable PROCOMPITE del Gobierno Regional de Lima en la provincia de Barranca)

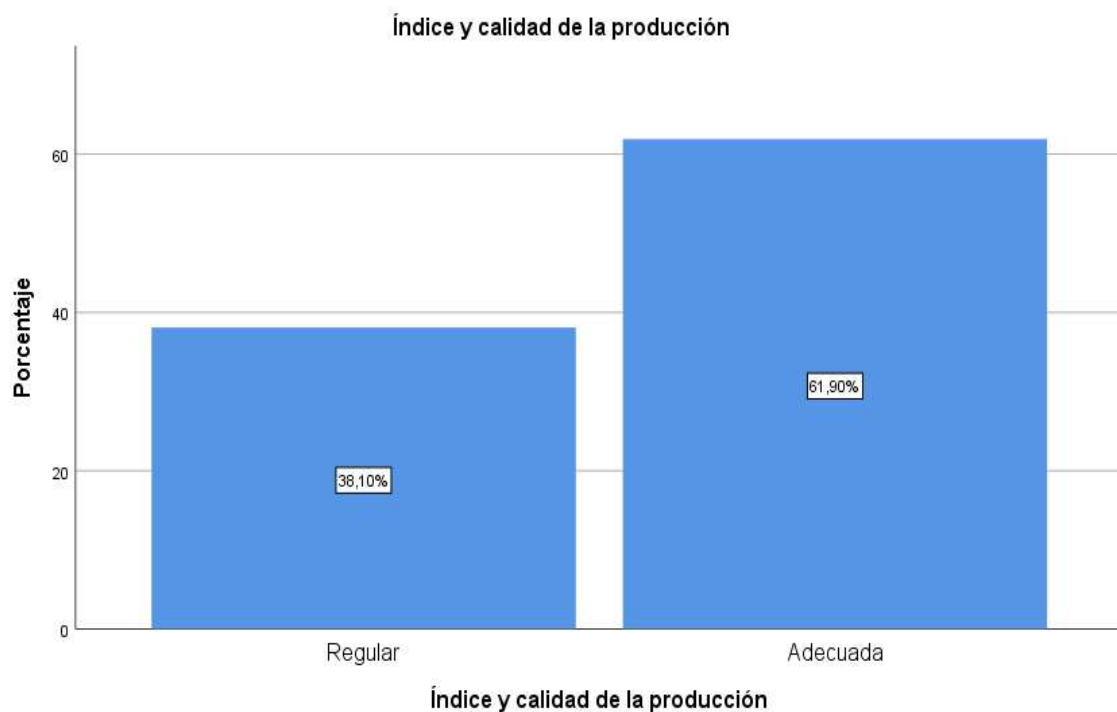
**Figura 9:**

Índice y calidad de la producción

Sobre el índice y calidad de la producción, en opinión de los Representantes de las asociaciones inscritas en el fondo concursable PROCOMPITE del Gobierno Regional de Lima en la provincia de Barranca, se aprecia que el 61.9% de estos considera que este índice y calidad son adecuados, mientras que el 38.1% considera que este es regular.

Tabla 10:

Agentes económicos organizados

		Frecuencia	Porcentaje	Porcentaje acumulado
Válido	Regular	12	57,1	57,1
	Adecuada	9	42,9	100,0
	Total	21	100,0	

Fuente: data. Xy.sav (aplicada a Representantes de las asociaciones inscritas en el fondo concursable PROCOMPITE del Gobierno Regional de Lima en la provincia de Barranca)

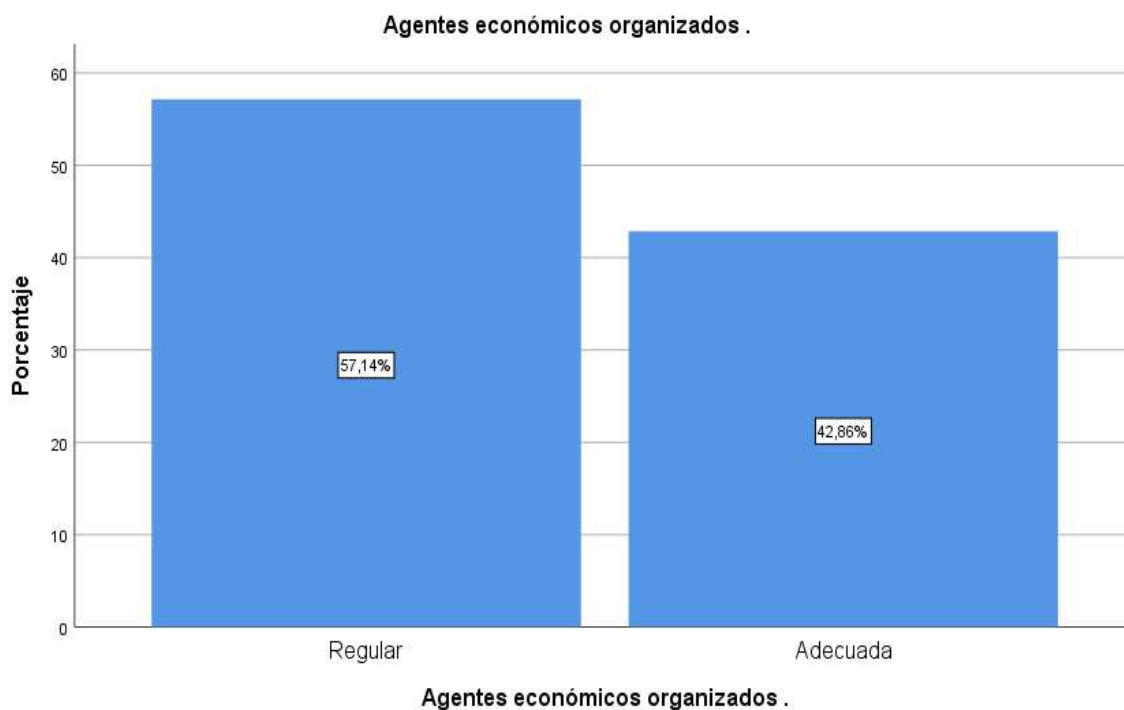
**Figura 10:**

Agentes económicos organizados

Sobre la evaluación de los agentes económicos organizados, por parte de los Representantes de las asociaciones inscritas en el fondo concursable PROCOMPITE del Gobierno Regional de Lima en la provincia de Barranca, nos ha podido demostrar que el 57.1% de los encuestados considera regular la actuación de estos agentes, en tanto que existe una marcada tendencia en esta opinión a ser adecuada en un 42.9%

4.2 Contrastación de hipótesis (*)

Hipótesis general

- H^{0a}: El Fondo concursable PROCOMPITE no influye directa y significativamente en los agentes económicos organizados de las asociaciones del Gobierno Regional de Lima en la provincia de Barranca.
- H^a: El Fondo concursable PROCOMPITE influye directa y significativamente en los agentes económicos organizados de las asociaciones del Gobierno Regional de Lima en la provincia de Barranca.

Tabla 11:

Pruebas de normalidad (Agentes económicos organizados & Fondo concursable PROCOMPITE)

	Agentes económicos organizados.	Shapiro-Wilk		
		Estadístico	gl	Sig.
Fondo concursable PROCOMPITE	Regular	,566	12	,000
	Adecuada	,576	9	,000

a. Corrección de significación de Lilliefors

La prueba de Shapiro-Wilk, modelo aplicado a muestras inferiores a 50 individuos, arroja una significancia inferior al 0.05 pts, lo cual establece una parametría adecuada en la relación entre (Agentes económicos organizados & Fondo concursable PROCOMPITE), por lo que le corresponde una correlación del Ch2 con el modelo de Rho de Spearman, el cual se ajustara a un factor de 0.05 pts. para el P-Valor o Margen de significancia, que se muestra a continuación:

Tabla 12:

Rho de Spearman (Agentes económicos organizados & Fondo concursable PROCOMPITE)

			Fondo concursable PROCOMPITE	Agentes económicos organizados.
Rho de Spearman	Fondo concursable PROCOMPITE	Coefficiente de correlación	1,000	,843*
		Sig. (bilateral)	.	,013
		N	21	21
	Agentes económicos organizados.	Coefficiente de correlación	,843*	1,000
		Sig. (bilateral)	,013	.
		N	21	21

*. La correlación es significativa en el nivel 0,05 (bilateral).

Fuente: data. Xy.sav (aplicada a Representantes de las asociaciones inscritas en el fondo concursable PROCOMPITE del Gobierno Regional de Lima en la provincia de Barranca)

Según los resultados, el margen de significancia es de 0.013, inferior al 0.05 pto. permitidos, por lo que se estima se rechaza la hipótesis nula, y se acepta la hipótesis alterna general, existiendo un margen de correlación del 0.843 pto.,

Hipótesis específica 1

H^{e01}: El Fondo concursable PROCOMPITE no influye significativamente en las perspectivas de los productores de las asociaciones del Gobierno Regional de Lima en la provincia de Barranca

H^{e1}: El Fondo concursable PROCOMPITE influye significativamente en las perspectivas de los productores de las asociaciones del Gobierno Regional de Lima en la provincia de Barranca

Tabla 13:

Pruebas de normalidad (Perspectivas de los productores & Fondo concursable PROCOMPITE)

Perspectivas de los productores		Shapiro-Wilk		
		Estadístico	gl	Sig.
Fondo concursable	Regular	,591	10	,000
PROCOMPITE	Adecuada	,621	11	,000

a. Corrección de significación de Lilliefors

Como prueba se aplicó una de Shapiro-Wilk, modelo aplicado a muestras inferiores a 50 individuos, arroja una significancia inferior al 0.05 pto, lo cual establece una parametría adecuada en la relación entre (Perspectivas de los productores & Fondo concursable PROCOMPITE), por lo que le corresponde una correlación del Ch2 con el modelo de Rho de Spearman, el cual se ajustara a un factor de 0.05 pto. para el P-Valor o Margen de significancia, que se muestra a continuación:

Tabla 14:

Rho de Spearman (Perspectivas de los productores & Fondo concursable PROCOMPITE)

		Perspectivas de los productores	Fondo concursable PROCOMPITE
Rho de Spearman	Perspectivas de los productores	Coefficiente de correlación Sig. (bilateral)	1,000 ,
			,731 ,041

	N	21	21
Fondo concursable	Coeficiente de correlación	,731	1,000
PROCOMPITE	Sig. (bilateral)	,041	.
	N	21	21

Fuente: data. Xy.sav (aplicada a Representantes de las asociaciones inscritas en el fondo concursable PROCOMPITE del Gobierno Regional de Lima en la provincia de Barranca)

Se observa que existe un margen de significancia o valor P de 0.041 ptos., por lo que es significativa al ser inferior al 0.05 al permitido de limite, validando a la vez la primera de las hipótesis específicas alternas, con un valor de correlación de 0.731 ptos.

Hipótesis específica 2

H^{e02}: El Fondo concursable PROCOMPITE no influye de manera significativa en la capacidad de ahorro de las asociaciones del Gobierno Regional de Lima en la provincia de Barranca

H^{e2}: El Fondo concursable PROCOMPITE influye de manera significativa en la capacidad de ahorro de las asociaciones del Gobierno Regional de Lima en la provincia de Barranca

Tabla 15:

Pruebas de normalidad (Capacidad de ahorro & Fondo concursable PROCOMPITE)

	Capacidad de ahorro	Shapiro-Wilk		
		Estadístico	gl	Sig.
Fondo concursable	Regular	,598	14	,000
PROCOMPITE	Adecuada	,418	7	,000

a. Corrección de significación de Lilliefors

El modelo de normalidad aplicado de Shapiro-Wilk, aplicado a muestras inferiores a 50 individuos, arroja una significancia inferior al 0.05 ptos, lo cual establece una parametría adecuada en la relación entre (Capacidad de ahorro & Fondo concursable PROCOMPITE), por lo que le corresponde una correlación del Ch2 con el modelo de Rho de Spearman, el cual se ajustara a un factor de 0.05 ptos. para el P-Valor o Margen de significancia, que se muestra a continuación:

Tabla 16:

Rho de Spearman (Capacidad de ahorro & Fondo concursable PROCOMPITE)

			Capacidad de ahorro	Fondo concursable PROCOMPITE
Rho de Spearman	Capacidad de ahorro	Coefficiente de correlación	1,000	,470
		Sig. (bilateral)	.	,007**
		N	21	21
	Fondo concursable PROCOMPITE	Coefficiente de correlación	,470**	1,000
		Sig. (bilateral)	,007	.
		N	21	21

** . La correlación es significativa en el nivel 0,01 (bilateral).

Fuente: data. Xy.sav (aplicada a Representantes de las asociaciones inscritas en el fondo concursable PROCOMPITE del Gobierno Regional de Lima en la provincia de Barranca)

Según se observar en esta correlación, el valor de significancia es de 0.007 pts, altamente significativo, al ser inferior al 0.05 permitido, validando a su vez la segunda de las hipótesis específicas alternas, y valorando dicha correlación en un 0.470 pts.

Hipótesis específica 3

H^{e03}: El Fondo concursable PROCOMPITE no influye significativamente en el índice y calidad de la producción de las asociaciones del Gobierno Regional de Lima en la provincia de Barranca

H^{e3}: El Fondo concursable PROCOMPITE influye significativamente en el índice y calidad de la producción de las asociaciones del Gobierno Regional de Lima en la provincia de Barranca

Tabla 17:

Pruebas de normalidad (Índice y calidad de la producción & Fondo concursable PROCOMPITE)

	Índice y calidad de la producción	Shapiro-Wilk		
		Estadístico	gl	Sig.
Fondo concursable PROCOMPITE	Regular	,561	10	,000
	Adecuada	,611	11	,000

a. Corrección de significación de Lilliefors

Como prueba de normalidad aplicado fue de Shapiro-Wilk, aplicado a muestras inferiores a 50 individuos, arroja una significancia inferior al 0.05 pts, lo cual establece una parametría adecuada en la relación entre (Índice y calidad de la producción & Fondo concursable PROCOMPITE), por lo que le corresponde una correlación del Ch2 con el modelo de Rho de Spearman, el cual se ajustara a un factor de 0.05 pts. para el P-Valor

o Margen de significancia, que se muestra a continuación:

Tabla 18:

Prueba de Rho de Spearman (Índice y calidad de la producción & Fondo concursable PROCOMPITE)

			Índice y calidad de la producción	Fondo concursable PROCOMPITE
Rho de Spearman	Índice y calidad de la producción	Coefficiente de correlación	1,000	,380*
		Sig. (bilateral)	.	,032
		N	21	21
	Fondo concursable PROCOMPITE	Coefficiente de correlación	,380*	1,000
		Sig. (bilateral)	,032	.
		N	21	21

*. La correlación es significativa en el nivel 0,05 (bilateral).

Fuente: data. Xy.sav (aplicada a Representantes de las asociaciones inscritas en el fondo concursable PROCOMPITE del Gobierno Regional de Lima en la provincia de Barranca)

Por último, se aprecia en el análisis de correlación anterior, que el margen de significancia, es de 0.032 ptos., lo cual es significativo, lo que valida la tercera hipótesis específica alterna, obteniendo un coeficiente de correlación de 0.380 ptos. lo cual establece el índice de significancia.

Capítulo V:

CONCLUSIONES Y RECOMENDACIONES

5.1 Conclusiones

Como resultados del análisis en el presente estudio hemos llegado a concluir lo siguiente:

En primer lugar, se concluye en que existe un valor de correlación del 0.843 pts., entre los Agentes económicos organizados y el Fondo concursable PROCOMPITE, lo cual determina que existe una influencia directa y significativa entre ambos en dichas asociaciones del Gobierno Regional de Lima en la provincia de Barranca.

En segundo lugar, se puede observar que el margen de correlación de 0.041 pts., establece la validez en el enunciado que el Fondo concursable PROCOMPITE influye significativamente en las perspectivas de los productores de las asociaciones del Gobierno Regional de Lima en la provincia de Barranca, estableciendo de esta manera la significancia en el primer indicador de estos agentes económicos.

En tercer lugar, se encontró un margen de correlación del 0.470 pts., estableciendo de esta manera la validez del supuesto de que el Fondo concursable PROCOMPITE influye de manera significativa en la capacidad de ahorro de las asociaciones del Gobierno Regional de Lima en la provincia de Barranca, siendo esta capacidad el segundo indicador de dichos agentes económicos.

Por último, en cuarto lugar, debo concluir que al encontrar un coeficiente de correlación de 0.380 pts., puedo mencionar que el Fondo concursable PROCOMPITE influye significativamente en el índice y calidad de la producción de las asociaciones del Gobierno Regional de Lima en la provincia de Barranca, siendo este el tercer indicador de estos agentes económicos.

5.2 Recomendaciones

En lo relacionado a las recomendaciones.

En primer lugar, el Gobierno Regional de Lima debe priorizar la supervisión y monitoreo de los planes de negocios competitivos durante un período de al menos dos años. Esto se debe a las habilidades de gestión limitadas que tienen los beneficiarios, con el objetivo de alcanzar al menos los objetivos establecidos por la Ley PROCOMPITE y generar un mayor impacto en los productores organizados en la región.

Además, en segundo lugar, para incrementar la eficiencia en la producción de bienes por parte de los representantes de las asociaciones registradas en el fondo concursable PROCOMPITE, así como las entidades del gobierno regional en la provincia de Barranca, es esencial desarrollar estrategias y establecer alianzas comerciales para la distribución de los productos. Esto garantizará la existencia de canales de venta efectivos, lo que a su vez resultará en mayores ingresos económicos. Estas acciones beneficiarán a las organizaciones productivas y, en consecuencia, contribuirán a mejorar las condiciones de vida de los beneficiarios.

Promoviendo el copatrocinio de proyectos productivos, que deben ser de alta prioridad, guiando la selección de planes de negocio propuestos en la región de Barranca mediante una selección cuidadosa de los beneficiarios. Al mismo tiempo, se involucran organizaciones productivas con experiencia y se desarrollan productos a lo largo de las cadenas de producción.

A manera general, es necesario considerando los resultados, sobre los indicadores de Perspectivas de los productores, Capacidad de ahorro e Índice y calidad de la producción, considerando el coeficiente de correlación de 0.380 pts., de este último es necesario reforzar dicha calidad e índice de producción instaurando mayores controles de calidad con auditorias paulatinas en los productos elaborados o producidos.

Capítulo VI:

DISCUSIÓN

6.1 Discusión de resultados

En cuanto a la hipótesis general, según los resultados, el margen de significancia es de 0.013 ptos. se acepta la hipótesis alterna general, de que el Fondo concursable PROCOMPITE influye directa y significativamente en los agentes económicos organizados de las asociaciones del Gobierno Regional de Lima en la provincia de Barranca, asimismo según, Párraga. (2016), quien en su estudio señala que los proyectos de inversión pública en los diferentes sectores son estadísticamente significativos y tienen casi la misma elasticidad económica como porcentaje del PIB real. Esto demuestra que estas dos variables contribuyen positivamente al crecimiento económico del país. Además, los hallazgos sugieren que los sectores productivos y multisectoriales no tienen un efecto directo en el PIB de Bolivia, ya que no son estadísticamente significativos. Los estudios relacionados permiten evaluar de manera significativa las políticas de inversión pública nacional como un elemento de crecimiento económico para el país.

En lo relacionado a la primera de las hipótesis específicas, existe un margen de significancia o valor P de 0.041 ptos., validando a la vez la primera de las hipótesis específicas alternas, de que el Fondo concursable PROCOMPITE influye significativamente en las perspectivas de los productores de las asociaciones del Gobierno Regional de Lima en la provincia de Barranca, según, Ferro. (2016), quien establece que los proyectos del Estado sí influyen en las perspectivas de los productores de la zona, pero que sin embargo es necesario intensificar el trabajo con la población de altos ingresos en las zonas rurales para promover los procesos de expansión del PIP, incluso a través de una mejor educación participativa y adaptada a sus especificidades, la población rural preparándose para el PIP, además del esquema SNIP (Sistema Nacional de Inversión Pública).

En cuanto a la segunda de las hipótesis específicas, puedo manifestar que existe un valor de significancia es de 0.007 ptos, altamente significativo, validando a su vez la segunda de las hipótesis específicas alternas, lo cual establece que el Fondo concursable PROCOMPITE influye de manera significativa en la capacidad de ahorro de las

asociaciones del Gobierno Regional de Lima en la provincia de Barranca, asimismo según, Pérez (2019), considera la capacidad de ahorro como uno de los factores que influye en el sistema de vida, por lo que en sus resultados mostró que la gestión del programa PROCOMPITE, influyó de esta manera en el bienestar de los residentes del distrito de Huancarama-Apurímac en el año 2017.

Por ultimo en lo relacionado a la tercera de las hipótesis específicas, se encontró un margen de significancia, es de 0.032 ptos., lo cual es significativo, lo que valida la tercera hipótesis específica alterna, que supone que El Fondo concursable PROCOMPITE influye significativamente en el índice y calidad de la producción de las asociaciones del Gobierno Regional de Lima en la provincia de Barranca, en tal sentido según., Chalco (2019), quien propone que el Fondo de Concurso PROCOMPITE sea uno de los principales objetivos de la formalización de la empresa en el distrito de San Jerónimo, integrado por empresas favoreciendo los negocios de la zona y agilizando su desarrollo comercial y económico, Becerra (2016), quien determina a través de auditorías se sugiere que la autoridad cumpla con este esquema, porque actualmente los agricultores necesitan mejorar sus procesos y no tienen la “conciencia” para impedir que su producción y por ende los colorantes satisfagan las necesidades del mercado. cuanto más tiempo pasa, mayor es la demanda y la competencia.

REFERENCIAS

7.1 Fuentes documentales

Ceña, F. (2016). El desarrollo rural en sentido amplio. Andalucía: Dirección General de Investigación, Tecnología y Formación

Mackie, A. B. (2017). El papel de la agricultura en el crecimiento económico y el desarrollo. *Economía Agrícola de Illinois*, 110.

Kuhnen, F. (1997). El concepto de desarrollo rural integrado. Institut für Ausländische Landwirtschaft der Universität Göttingen.

Stiglitz, J. (2000). La economía del sector público. Madrid: 3ra Edición. Antoni Bosch editor S.A. 738 p.

7.2 Fuentes bibliográficas

Acuña, F. (2019). Sostenibilidad del programa de apoyo a la competitividad productiva – PROCOMPITE, en los distritos de Abancay y Tamburco, región Apurímac entre el 2011 AL 2014. Escuela de Posgrado - Pontificia Universidad Católica del Perú. Consultado en URL.: Alarcón, L. (2020). El emprendimiento en Colombia y sus dificultades: Un análisis desde la percepción. Facultad de Ciencias Económicas y Administrativas. Universidad el Bosque. Colombia. Consultado en URL.: Antúnez, Vivian, FERRER, Marta (2016). El Enfoque de cadenas productivas y la planificación estratégica como herramientas para el desarrollo sostenible en Cuba. *Revista de investigaciones políticas y sociológicas*. Volumen 15. Número 2. Pp. 99-130. Santiago de Compostela. Universidad de Santiago de Compostela, editorial.

Baltazar, & Escobedo. (2018). “Gestión de proyectos productivos y su incidencia en el desarrollo económico en la Municipalidad Provincial de Sánchez Carrión – 2017”. Perú: Universidad Cesar Vallejo.

Becerra, R. (2016). Diseño de un plan estratégico bajo el marco de la Ley N° 29337 para el desarrollo de las cadenas productivas en la región La Libertad. Escuela de Posgrado - Universidad Nacional de Trujillo. Perú

- Carvajal, L. (27 de septiembre de 2019). Recuperado el 30 de septiembre de 2019, de Cervantes, Z. (2016). Herramienta poderosa de fomento del desarrollo económico regional y local Ley N°29337. Perú.: Ministerio economía y finanzas
- Challco, A. (2019). Formalización empresarial de los emprendedores beneficiados por el fondo concursable PROCOMPITE en el distrito de San Jerónimo, período 2018. Escuela Profesional de Contabilidad – Universidad Andina del Cusco. Perú. Consultado en URL.: Eslava, A. (2015). Material de estudio del curso de Gobernanza de las Organizaciones Sociales de la Maestría en Gerencia de Empresas Sociales para la Innovación Social y el Desarrollo Local. Medellín: Universidad Eafit/Lima: Pontificia Universidad Católica. En la tesis “Modelo de un proceso socialmente rentable de Desarrollo Económico Territorial endógeno en Lima Norte que favorece a la gobernanza local entre los años 2012-2013”. Galarreta, Liliana. 2016.
- Esser, Hillebrand, Messner y Meyer, 1996
- Ferro, P. (2016). El proceso de participación e inclusión de la población en la elaboración de proyectos de inversión pública. Facultad de Ciencias Agrarias – Universidad Austral de Chile. Valdivia – Chile.
- Fuentes, C. (2015). Gerencia para el desarrollo 45. Políticas públicas de desarrollo productivo para pequeños productores rurales. Lima: ESAN ediciones. Consulta: 11 de marzo de 2019.
- Fuentes, C., Medina, C., Rojas, M., y Silva, N. (2015). Políticas públicas de desarrollo productivo para pequeños productores rurales. Lima: Universidad ESAN. 162 p
- Galarreta, L. (2016). Modelo de un proceso socialmente rentable de Desarrollo Económico Territorial endógeno en Lima Norte que favorece a la gobernanza local entre los años 2012-2013. Tesis para optar el grado de Magister en Gerencia Social con mención en Gerencia del Desarrollo Económico Local. Lima: Pontificia Universidad Católica del Perú, Escuela de posgrado.

- Guillén, Arturo (2014): La teoría latinoamericana del desarrollo: Reflexiones para una estrategia alternativa frente al neoliberalismo, ponencia presentada en la III Conferencia Internacional de la Red de Estudios sobre el Desarrollo Celso Furtado “Repensar la teoría del Desarrollo bajo la globalización”, Río de Janeiro, Brasil, 4-6 de mayo, p. 7
- Hernández Sampieri, R., Fernández Collado, C., & Baptista Lucio, P. (12 de 09 de 2014). Metodología de la investigación (Quinta ed.). (M. G. S.A., Ed.) México, México: McGraw Hill.
- Mendoza, Ch. (2021). La innovación social en Chile y el rol del estado en su desarrollo. Escuela de Administración - Pontificia Universidad Católica de Chile. Santiago de Chile. Consultado en URL.: - content/uploads/2012/05/170212_Informe-Final-Estudio-Innovacion-Social.pdf
- Merma, S; Nina, S. (2016). Análisis del desarrollo productivo de las inversiones PROCOMPITE en la cadena productiva maíz amiláceo, en el distrito de Combapata, provincia Canchis, región Cusco año 2013. Escuela Profesional de Economía - Universidad Nacional San Antonio Abad del Cusco. Consultado en URL.: Ojeda, E. (2016). Proyectos productivos locales y reestructuración socio-económica en el municipio de San Juan Lalana, Oaxaca. un análisis desde el enfoque de desarrollo endógeno. Colegio de la Frontera Norte. RTijuana – México. Consultado en URL: Párraga, R. (2016). Incidencia económica de proyectos de inversión pública sectorial en el PIB de Bolivia (Período 2000 – 2013). Departamento de Ingeniería Industrial – Universidad de Chile. Santiago de Chile. Consultado en URL.: Pérez, E. (2019). Gestión del programa PROCOMPITE en la calidad de vida en beneficiarios del distrito de Huancarama - Apurímac 2017. Escuela de Posgrado; Universidad Nacional de Educación Enrique Guzmán y Valle. Lima – Perú.

7.3 Fuentes hemerográficas

Gobierno Regional de Lima. (2021). ASOCIACIONES DE BARRANCA, CAJATAMBO Y OYÓN PRESENTARON PLANES DE NEGOCIO PARA PROCOMPITE. Ministerio de la Producción. (31 de octubre de 2018). Página web oficial del PRODUCE. Recuperado el 28 de setiembre de 2019, de Resolución Ejecutiva Regional N° 825-2013-PRES del 13 de noviembre del 2013.

Resolución Ejecutiva Regional N° 825-2013-PRES del 13 de noviembre del 2013.

7.4 Fuentes electrónicas

http://repositorio.esan.edu.pe/bitstream/handle/ESAN/115/Gerencia_para_el_desarrollo_45.pdf

https://tesis.pucp.edu.pe/repositorio/bitstream/handle/20.500.12404/18928/ACU%C3%91A_CERVANTES_FRANKLIN%20%281%29.pdf?sequence=1&isAllowed=y

https://repositorio.unbosque.edu.co/bitstream/handle/20.500.12495/3033/Andrade_Martin_Jesus_Javier_2020.pdf?sequence=1&isAllowed=y

<https://www.lizardocarvajal.com/category/fundamentos-de-tecnologia-2/>

https://repositorio.uandina.edu.pe/bitstream/handle/20.500.12557/3412/Abel_Ruth_Tesis_bachiller_2019.pdf?sequence=1&isAllowed=y

<http://tesis.pucp.edu.pe/repositorio/handle/20.500.12404/7798>

<http://cybertesis.uach.cl/tesis/uach/2012/egf395p/doc/egf395p.pdf>

http://repositorio.esan.edu.pe/bitstream/handle/ESAN/115/Gerencia_para_el_desarrollo_45.pdf

<http://tesis.pucp.edu.pe/repositorio/handle/20.500.12404/7798>

<https://www.economia.gob.cl/wp>

http://repositorio.unsaac.edu.pe/bitstream/handle/20.500.12918/2023/253T2016040_TC.pdf?sequence=3&isAllowed=y

<https://www.colef.mx/posgrado/wp-content/uploads/2016/11/TESIS-OjedaVelasco-Elizabeth.pdf>

<https://repositorio.uchile.cl/bitstream/handle/2250/131490/Incidencia-economica-de-proyectos-de-inversion-publica-sectorial-en-el-pib-de-bolivia....pdf?sequence=1&isAllowed=y>

<https://repositorio.une.edu.pe/bitstream/handle/UNE/2373/TM%20AD-Gp%203788%20P1%20-%20Perez%20Olaguivel.pdf?sequence=1&isAllowed=y>

<https://www.regionlima.gob.pe/index.php/noticias/365-asociaciones-de-barranca-cajatambo-y-oyon-presentaron-planes-de-negocio-para-procompite>

http://www.produce.gob.pe/produce/descarga/dispositivoslegales/99281_1.pdf

ANEXOS

Toma de encuesta a los beneficiarios de la del fondo concursable PROCOMPITE – 2019, en la provincia de Barranca.



Tabla 19:

Matriz de base de datos del estudio, con la muestra

	Considera que la distribución de fondos del PROCOMPITE por parte del gobierno regional, es	A su consideración, la propuesta de utilización de fondos que propone el gobierno regional, es:	Ha establecido según su criterio que la capacitación del asociado, es:	El proceso de tercerización en prestaciones de servicio para su emprendimiento, se desarrolla de manera:	En cuanto al aspecto económico, la situación de su empresa ha cambiado de manera:	Se ha implementado el acceso a las materias primas de su proyecto de manera:	Han mejorado las facilidades de préstamos otorgados por las entidades financieras para su proyecto de una manera:	La manera en que se han implementado el acogimiento de facilidades para el otorgamiento de préstamos en su localidad ha sido:	En lo relacionado a la producción de su proyecto, este ha evolucionado de manera:	Ha observado que la demanda de sus productos ha evolucionado de manera:	En lo relacionado a la liquidez de recursos económicos, su situación ha cambiado de manera:	En el último año en cuanto al ahorro de capital, si situación he cambiado de manera:	En lo relacionado a sus cosechas, en el último año estas han evolucionado de manera:	En lo relacionado a la producción de su proyecto, este ha logrado evolucionar de manera:	En el último año ha logrado mejorar la calidad de su producto:
1	1	1	2	2	2	3	1	1	3	3	2	1	2	3	3
2	1	2	2	2	2	3	2	2	3	3	2	1	2	3	3
3	2	2	2	3	1	2	3	3	2	2	1	2	2	2	3
4	2	1	2	3	2	2	3	3	2	2	2	1	1	3	3
5	3	1	2	3	2	2	3	3	3	2	2	2	2	3	3
6	3	1	3	3	2	2	3	3	2	2	2	2	3	3	3
7	2	2	2	1	2	2	2	2	2	2	1	2	2	2	3
8	3	3	3	2	3	3	2	1	3	2	3	2	2	3	2
9	1	2	2	1	2	1	2	3	2	3	2	2	3	2	1
10	3	3	2	3	2	3	3	3	2	3	3	2	3	2	3
11	2			2	2	2	1	2	2	2	2		2	3	3
12	3	3	2	3	3	2	3	2	2	3	2	3		2	2
13	2	3	3	2	3	3	2	2	2	3	2	2	2	2	3
14	2	3	3	3	3	3	2	2	2	3	3	3	2	3	3
15	2	2	1	2	2	2	1	2	2	2	2	2	2	2	2
16	2	1	3	2	1	2	2	3	2	1	2	2	2	2	2
17	2	2	1	2	2	2	3	2	2	2	2	2	2	2	2
18	2	2	2	2	2	2	2	2	2	2	2	2	2	2	2
19	3	2	2	1	2	1	2	1	2	2	2	2	2	1	2
20	3	2	2	2	2	2	1	2	2	3	3	2	2	2	2
21	3	2	2	2	2	2	1	2	3	2	2	2	2	2	3

Fuente: elaborado en archivo de base (data_xy.xlsx)

INSTRUMENTO TIPO ENCUESTA

Aplicado a los representantes de las asociaciones

Estimado encuestado, la presente batería de preguntas tiene solo fines académicos, por los que se le pide que sea lo más objetivo al momento de marcar los resultados, de tener alguna interrogante, por favor hágasela saber al personal encargado, que con mucho gusto le guiara en su llenado, de antemano por el tiempo prestado, le damos las gracias.

Escala Likert adaptada:

- 1) Deficiente, Inadecuada o baja
- 2) Regular
- 3) Eficiente, adecuada o alta

Nº	Ítem	1	2	3
1	Considera que la distribución de fondos del PROCOMPITE por parte del gobierno regional, es			
2	A su consideración, la propuesta de utilización de fondos que propone el gobierno regional, es:			
3	Ha establecido según su criterio que la capacitación del asociado, es:			
4	El proceso de tercerización en prestaciones de servicio para su emprendimiento, se desarrolla de manera:			
5	En cuanto al aspecto económico, la situación de su empresa ha cambiado de manera:			
6	Se ha implementado el acceso a las materias primas de su proyecto de manera:			
7	Han mejora las facilidades de préstamos otorgados por las entidades financieras para su proyecto de una manera:			
8	La manera en que se han implementado el acogimiento de facilidades para el otorgamiento de préstamos en su localidad ha sido:			
9	En lo relacionado a la producción de su proyecto, este ha evolucionado de manera:			
10	Ha observado que la demanda de sus productos ha evolucionado de manera:			
11	En lo relacionado a la liquidez de recursos económicos, su situación ha cambiado de manera:			
12	En el último año en cuanto al ahorro de capital, si situación he cambiado de manera:			
13	En lo relacionado a sus cosechas, en el último año estas han evolucionado de manera:			
14	En lo relacionado a la producción de su proyecto, este ha logrado evolucionar de manera:			
15	En el último año ha logrado mejorar la calidad de su producto:			

Gracias por la atención prestada.