

UNIVERSIDAD NACIONAL JOSÉ FAUSTINO SÁNCHEZ CARRIÓN

FACULTAD DE CIENCIAS SOCIALES

ESCUELA PROFESIONAL DE TRABAJO SOCIAL



Tesis

**VIOLENCIA FAMILIAR EN LAS MADRES DEL VASO DE LECHE DE LA
COMUNIDAD LOS CAÑAVERALES, HUAURA, 2019**

Presentado por:

CINTIA MARISOL TRUJILLO PERNIA

Asesor:

Dra. ELVIA MERCEDES AGURTO TÁVARA

Para optar el Título Profesional de Licenciada en Trabajo Social

HUACHO – PERU

2020

ASESOR Y MIEMBROS DEL JURADO



Dra. ELVIA MERCEDES AGURTO TÁVARA
ASESOR

M(a). ZOILA GREGORIA RUEDA BAZALAR
PRESIDENTA

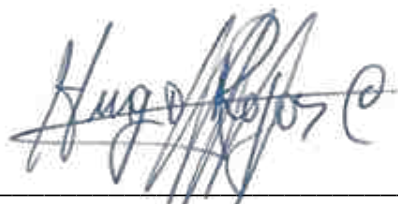

Dr. HUGO TEODORO ROJAS CARRANZA
SECRETARIO

M(a). ANGELICA CASTAÑEDA CHINGA
VOCAL

DEDICATORIA:

A mis queridos padres quienes son mi fortaleza; a mis hermanos por ser parte importante en mi vida; a la gente que de buena voluntad que dio su apoyo, por ser como son.

Cintia Marisol Trujillo Pernia

AGRADECIMIENTO:

A Dios por darme la suficiente fuerza para salir adelante a pesar de las dificultades en este proceso de la vida.

A mi Alma Mater Universidad Nacional José Faustino Sánchez Carrión, por ser el lugar donde me formé como profesional.

A mi Familia toda, por haber sido el soporte emocional.

A todos mis profesores, por su enseñanza y consejos.

Cintia Marisol Trujillo Pernia

INDICE DE CONTENIDOS

DEDICATORIA:	3
AGRADECIMIENTO:	4
INDICE DE CONTENIDOS	5
ÍNDICE DE TABLAS	6
ÍNDICE DE FIGURAS	7
3.1. Tipo de investigación	26
3.4. Enfoque de la investigación	27
3.6 Técnicas e instrumentos de investigación	27
Fuentes electrónicas	43
0.3. Operacionalización de variables e indicadores	50

ÍNDICE DE TABLAS

Tabla 1. Estado Civil de la población	32
Tabla 2. Edad de la población	33
Tabla 3. Frecuencia de la violencia familiar	34
Tabla 4. Frecuencia de la violencia física	35
Tabla 5. Violencia Psicológica	36
Tabla 6. Violencia Verbal	37
Tabla 7. Violencia Social	38
Tabla 8. Violencia Sexual	39

ÍNDICE DE FIGURAS

Figura 1: Estado civil de la población	32
Figura 2. Edad de la población	33
Figura 3: Frecuencia de violencia de la población	34
Figura 4. Violencia física	35
Figura 6. Violencia Verbal	37
Figura 7. Violencia Social	38
Figura 8. Violencia Sexual	39

RESUMEN

Objetivo: Determinar el nivel de violencia familiar que experimentan las madres de la mencionada comunidad de parte de sus parejas considerando que son personas que viven en espacios de riesgo y en donde la pobreza es uno de los factores de riesgo para la postergación de estas familias. **Métodos:** La población está conformada por 43 personas, todas ellas madres del comite del vaso de lechas de los Cañaverales ubicado en el distrito de Huaura. es una investigación de corte transversal; El enfoque de la investigación es cuantitativo; La investigación se ejecutó haciendo uso del instrumento de medición llamado Cuestionario para medir la violencia familiar elaborado Ana Cáceres y Colb. De SNM, Chile (2009) adaptado por Trujillo Cintia (2019), el mismo que ha sido sometido a criterios de jueces, quienes son docentes Universitarios de nuestra Universidad. **Resultados:** De 43 usuarias de la comunidad del Vaso de leche de Los Cañaverales, Huaura que representan el 100% de la población; 28 que representan el 65% dicen haber sido o son víctimas de alta violencia familiar; 11 que representa el 26% dicen haber sido o son víctimas de una moderada violencia familiar y solo 04 que representan el 09 % dicen no haber sido ni son víctimas violencia familiar. **Conclusión,** lo siguiente, Las usuarias del Vaso de Leche de la Comunidad Los Cañaverales, Huaura, 2019; mayoritariamente, es decir el 91% señala que han sido o son víctimas de alta o moderada violencia familiar (pareja) y solo el 9% señala no haber sido ni es víctima de violencia familiar.

Palabras claves: Violencia biofisiológica, psicológica, verbal, social y sexual

ABSTRACT

The investigation entitled Family violence in the mothers of the glass of milk of the Los Cañaverales community, Huaura, 2019 is a work that had as its objective, to determine the level of family violence experienced by the mothers of the mentioned community on the part of their partners considering that they are people who live in risk areas and where poverty is one of the risk factors for the postponement of these families; It was also important for us to determine that level of violence in their respective dimensions that we cite: Biophysiological, psychological, verbal, social and sexual dimensions, each with its own characteristics. The methodological design of the present investigation is descriptive, not experimental, because we will carry it out without manipulating the variable and the behaviors to be observed will be in the natural environment and will then be analyzed; It is a cross-sectional investigation; The research approach is quantitative; The research was carried out using the measuring instrument called Questionnaire to measure family violence developed Ana Cáceres y Colb. From SNM, Chile (2009) adapted by Trujillo Cintia (2019), which has been submitted to the criteria of judges, who are University professors of our University. The results of 43 users of the community of the Glass of milk of Los Cañaverales, Huaura representing 100% of the population; 28 representing 65% say they have been or are victims of high family violence; 11 representing 26% say they have been or are victims of moderate family violence and only 04 representing 09% say they have not been and are not victims of family violence. In conclusion, the following, The users of the Glass of Milk of the Los Cañaverales Community, Huaura, 2019; For the most part, that is to say, 91% say they have been or are victims of high or moderate family violence (couple) and only 9% say they have not been or are a victim of family violence.

Keywords: Biophysiological, psychological, verbal, social and sexual violence.

I. INTRODUCCIÓN

1.1. Presentación general del trabajo.

La tesis titulada: Violencia familiar en los hogares de las madres usuarias del Comité de Vaso de Leche de la Comunidad Los Cañaverales, Huaura – 2019 se realizó de manera prolongada en etapas de octubre del 2019 realizando la revisión y la recolección de datos porque durante nuestras prácticas pre profesionales observamos algunos comportamientos de las usuarias de estos servicios que presentaban ciertas actitudes de preocupación los que se corroboraban con ciertos comentarios entre las madres de su quehacer cotidiano.

Es en este tiempo moderno de violencia generalizada en la sociedad psicoatizada e hipersexualizada no es extraño que el ser humano y particularmente los varones desarrollen determinados comportamientos disfuncionales siendo parte de su comportamiento “normal” el acosar, hostigar y violentar a su pareja, pero como consecuencia de esta forma de relación también se hacen víctimas a los menores hijos quienes presencia los gritos, las agresiones, de manera permanente llegando a desarrollar algunos comportamientos disruptivos y trasgresores. La investigación realizada (OMS, 1988), señala que la violencia familiar “está identificada a la agresión de uno de sus miembros, en la cual involucra agresión física y psicológica de manera explícita, esto en su mayoría involucra a la mujer y a los menores de edad”. De este modo hay que entender que la violencia familiar está involucrado al desarrollo del país porque distrae y atrasa a los componentes de la familia que se tracen alguna tarea para desarrollarse como persona y ciudadanos.

Así es que nuestro trabajo lo hemos organizado y estructurado para la presentación final considerando lo siguiente:

Capítulo I.- Estamos consignando todo lo referente a la introducción y como sus partes del mismo, de este modo están: La presentación general del trabajo, la justificación de la investigación. Seguidamente estamos ubicando los alcances del estudio; terminado esta parte con aspectos generales y específicos.

Capitulo II.- Se menciona todo lo referente a los antecedentes de la investigación, Bases teóricas de la variable (por ser invariable) y finalizando esta parte están los términos conceptuales.

Capitulo III.- En este capítulo estamos colocando a lo referente a los materiales y métodos y lo referido al diseño de la investigación, el nivel que tienes esta, el enfoque de la misma, la población y muestra, seguidos por los instrumentos de la investigación y terminando esta parte esta lo referido al procesamiento y análisis de datos.

Capitulo IV.- Se está consignando todo lo referente a los resultados y la discusión con su correspondientes subpartes, presentación de resultados y la discusión como temas específicos.

Finalmente, como parte culminante de nuestro trabajo de investigación estamos ubicando a las conclusiones, las recomendaciones las referencias bibliográficas y como parte ultima los anexos, dentro de ellos hemos consignado a la matriz de consistencias, cuadros de operacionalización de la única variable, la ficha técnica y algunas figuras de la propia organización en donde se desarrolló la investigación.

La Autora

1.2. Justificación de la investigación

¿Por qué es necesaria la investigación?

Esta investigación tiene como propósito indagar para dar a conocer lo relacionado a la violencia familiar como expresión conductual en los hogares de las Madres del Comité Vaso de Leche de la Comunidad Los Cañaverales, Huaura – 2019. Asimismo, se investiga los diferentes matices de violencia que se manifiestan en la realidad de la Comunidad los Cañaverales, que si bien es cierto no es tan diferentes a la violencia que se viven en realidades semejantes, también es cierto que por el mismo contexto en el que se vive tiene algunas características particulares. En las diferentes casuísticas que venimos revisando casi siempre refieren que el agresor y maltratador ha sido una persona quien por lo general ha vivido en un hogar disfuncional, ha sido también víctimas de las agresiones de parte de sus propios padres y en la mayoría de casos estos han sido observadores de los actos de violencias que han protagonizado los padres de este. Es decir que la violencia se replicará, cuando estos lleguen a formar sus propios hogares.

¿Qué beneficios se obtendrán con su realización?

En primera instancia se podrá tener una idea diagnóstica de lo que viene sucediendo en los hogares de las madres usuarias del Comité de Vaso de Leche de la Comunidad Los Cañaverales, Huaura – 2019. De este modo podríamos trazar algunas estrategias de intervención a través de la Municipalidad Distrital de Huaura y de este modo mejorar las relaciones interpersonales dentro de dicho espacio social que a nuestro entender es muy importante considerando que son madres muy emprendedoras en el quehacer del distrito.

¿A quién o quiénes benefician?

Los resultados del presente trabajo beneficiarán en primera instancia a las propias usuarias del comité del vaso de leche, por otro lado, también se beneficiarán los hogares de las usuarias ya que y con consecuencia de todo ello también se ira haciendo lucha y combate a todo lo relacionado con la violencia que se manifiesta en la sociedad.

¿Quiénes serán los usuarios?

Los usuarios del presente trabajo de investigación pueden ser los lectores en su condición de usuario común y corriente, así como también de investigadores de tesis de las diferentes Escuelas de Ciencias Sociales, Escuelas de Educación, Escuela de Derecho, entre otros. Pero también pueden beneficiarse las propias madres que integran el colectivo de madres usuarias del Comité de Vaso de Leche Comunidad Los Cañaverales, Huaura – 2019. Asimismo, usuarios pueden los funcionarios y autoridades de la misma Municipalidad al implementar estrategias que aporten a mejorar y prevenir todo tipo de agresión.

1.3. Alcances del estudio

Descripción de la realidad problemática

Las violencias familiares con su mayoría están reflejadas en problemas que en el mundo entero de estos tiempos afecta mucho a los miembros del hogar en la misma sociedad. La tecnología mal utilizada generalmente es uno de los factores que hace que el usuario que no cuenta con habilidades sociales ni autocontrol de sus actos tiende a desarrollar apegos descuidando a todas las personas que están a su alrededor. Por esta razón no es extraño en estos tiempos ver que los padres cada quien habla mucho con los dedos, oyen, pero no son capaces de escuchas activamente a la pareja o a los hijos, del mismo modo cuando los hijos acceden a los celulares sufren apegos que los divorcia de los hermanos y de los mismos padres.

Por otro lado en estos últimos tiempos también se viene observando de manera constante que las personas se hacen padres desde muy jóvenes, cuando aún no han resuelto una serie de necesidades, como el contar con un trabajo relativamente seguro, tener una casa y domicilio más o menos adecuado para convivir en pareja y tener los hijos que naturalmente esperan tener los que se involucran en una relación de pareja; generándose una serie de contradicciones y desacuerdos que puede ser el inicio de una serie de contradicciones y dificultades que de no afrontarlos de la manera adecuada y oportuna con la tolerancia adecuada de cada una de las partes pueden terminar generándose una crisis de

altas proporciones que llevara al varón o en otros caso a ambos miembros de la pareja a reaccionar de manera explosiva e inadecuada generándose una serie de manifestaciones de la violencia familiar como un hecho natural y hasta justificado en donde la mujer por sus propias características es la parte más vulnerable en este tipo de conflictos y desacuerdos.

La violencia familiar según la (OPS) y (OMS), “Está relacionado a la violencia que se ve reflejado por parte del esposo o de algún miembro masculino dentro del seno familiar, esto también cabe mencionar que puede estar vinculado a parientes cercanos de la familia que por la confianza o por lazos amicales llegan al hogar y se quedan al cuidado de los menores hijos, es por ello que se debe tener en cuenta con quien nos involucramos (Ochoa Jaliri, 2016).

En el estudio de la (OMS, 1988), señala “que toda violencia cometida de manera premeditada por algún miembro de hogar, perjudicándolo de manera física o psicológica por ello se toman medidas de disuasión para controlar o frenar este tipo de daños dentro del hogar “.

Acto de sometimiento que atenta contra la integridad del individuo que reside dentro del hogar, esto involucra al estado de ánimo y la relación que se pueda llevar, es esencial identificar la armonía y la buena comunicación entre los jefes de hogar y los hijos promoviendo un clima de calidad y no de manera agresiva (Consejo de Europa, 1986).

1.4. Problema de la investigación

1.4.1. Problema general

¿Qué nivel de violencia familiar existe en los hogares de las madres usuarias del Comité de Vaso de Leche de la Comunidad Los Cañaverales, Huaura – 2019?

1.4.2. Problemas específicos. -

¿Qué nivel de violencia Familiar existe en la dimensión física en los hogares de las madres usuarias del Comité de Vaso de Leche de la Comunidad Los Cañaverales, Huaura – 2019?

¿Qué nivel de violencia familiar existe en la dimensión psicológica en los hogares de las madres usuarias del Comité de Vaso de Leche de la Comunidad Los Cañaverales, Huaura – 2019?

¿Qué nivel de violencia familiar existe en la dimensión verbal en los hogares de las madres usuarias del Comité de Vaso de Leche de la Comunidad Los Cañaverales, Huaura – 2019?

¿Qué nivel de violencia familiar existe en la dimensión social en los hogares de las madres usuarias del Comité de Vaso de Leche de la Comunidad Los Cañaverales, Huaura – 2019?

¿Qué nivel de violencia familiar existe en la dimensión sexual existe en los hogares de las madres usuarias del Comité de Vaso de Leche de la Comunidad Los Cañaverales, Huaura – 2019?

1.5. Objetivos de la investigación

1.5.1. Objetivo general

Determinar el nivel de violencia familiar existente en los hogares de las madres usuarias del Comité de Vaso de Leche de la Comunidad Los Cañaverales, Huaura – 2019.

1.5.2. Objetivos específicos

Determinar el nivel de violencia familiar existente en la dimensión física en los hogares de las madres usuarias del Comité de Vaso de Leche de la Comunidad Los Cañaverales, Huaura – 2019

Determinar nivel de violencia familiar existente en la dimensión psicológico en los hogares de las Madres usuarias del Comité de Vaso de Leche de la Comunidad Los Cañaverales, Huaura – 2019.

Determinar el nivel de violencia familiar existente en la dimensión verbal en los hogares de las madres usuarias del Comité de Vaso de Leche de la Comunidad Los Cañaverales, Huaura – 2019.

Determinar el nivel de violencia familiar existente en la dimensión social en los hogares de las madres usuarias del Comité de Vaso de Leche de la Comunidad Los Cañaverales, Huaura – 2019.

Determinar el nivel de violencia familiar existente en la dimensión sexual en los hogares de las madres usuarias del Comité de Vaso de Leche de la Comunidad Los Cañaverales, Huaura – 2019.

II. REVISION DE LITERATURA

2.1. Antecedentes

Antecedentes Internacionales

Ortiz, Franco y Campo (2016) en su investigación titulada: *Una aproximación a la medición de la violencia familiar en Santiago de Cali, 2003-2005*, investigación realizada para la Revista de Medicina de la Facultad de la Universidad Nacional de Colombia, refiere (p.1) como Objetivo. Identificar el tipo de violencia familiar y sus protagonistas en Cali (Colombia) entre 2003-2005. Metodología, realizó un estudio descriptivo utilizando los datos del Observatorio de Violencia de familiar entre los años 2003 a 2005. Fue un análisis por múltiple respuesta, se conformaron dos grupos de análisis: niños y niñas menores de 10 años, mujeres y hombres mayores de nueve años. Resultados. En el año 2005 en la investigación se logró identificar que los agresores más recurrentes son los varones, que infligen daños irreversibles para los agredidos por lo cual se plantea maneras de solución para mitigar, múltiples agresiones. Resultados: El enfoque que fue implementado para mitigar o identificar la problemática latente, está asociada a como el individuo está vinculada con su entorno y su estatus social, por lo cual se identificó factores que afectaron a su desarrollo intelectual y personal por lo cual la violencia es algo que se encuentra en todo tipo de clase social, ya que no solo depende en el comportar del individuo sino también a sus rasgos físicos.

Vargas (2014) Realizó una investigación titulada: *Experiencias de violencia intrafamiliar en estudiantes de la Universidad Nacional de Colombia*. Presentada en la Universidad Nacional de Colombia, para optar el título de Doctora en Salud Pública, donde refiere que la violencia intrafamiliar es un problema social considerado desde 1996 por la Organización Mundial de la Salud un problema de salud pública. La violencia intrafamiliar, atenta contra los derechos humanos de las personas afectadas dejándoles secuelas a corto, mediano y largo plazo. La violencia contra las y los jóvenes en el espacio familiar ha merecido menor atención que la violencia de pareja o el maltrato hacia la infancia. El **objetivo** de la investigación fue analizar las experiencias de

violencia intrafamiliar en el curso de la vida de estudiantes de la Universidad Nacional de Colombia, sede Bogotá. **Metodología**, el estudio corresponde a una investigación cualitativa de corte fenomenológico; se basó en los relatos de vida de once estudiantes con quienes se les realizó entrevistas en profundidad. Para el análisis de la información se empleó el programa Atlas Ti 5.2. **Resultados**: En la investigación realizada se pudieron identificar, a individuos que señalan que la agresión como método de corrección, muchos señalan que la violencia para que puedan entender o manera de obediencia, la cual es bueno precisar que todo tipo violencia es malo y que eso afecta al desarrollo del individuo en muchos aspectos ya sea en primera instancia en su desarrollo como individuo y otro como se relaciona con un entorno social, por ello es bueno identificar todo estos tipos de violencia con anticipación para abordar de manera eficaz estos casos.

Carrasco, R. (2012) en su Tesis titulada: *Incidencia de la violencia intrafamiliar y su influencia en el comportamiento de los niños de edad escolar (Quinto año de básico)*. Aprobada en la Universidad de San Martín, para optar el grado académico de Psicóloga en Psicología Educativa y orientación vocacional. Tesis en la presenta como **Objetivo**: Establecer si la Violencia intrafamiliar incide en el inadecuado comportamiento de los estudiantes de quinto año de educación básica; el mismo que se realizó en la Unidad educativa del milenio “Dr. Alfredo Raúl Vera V.” de la ciudad de Guayaquil, **Metodología**: Investigación descriptiva y explicativa, de enfoque cualitativo, donde se revisa los datos obtenidos de una muestra de 30 niños de quinto año de educación básica, sus representantes, y 10 docentes de la institución; a quienes se les aplicó encuestas y una entrevista semiestructurada para realizar el estudio de investigación. Se analizaron variables de datos informativos, tipos de violencia, rendimiento escolar, etc., todos enfocados a determinar si este problema afecta a los estudiantes. El resultado cabe mencionar que esta investigación fue fundamental para la identificación de puntos más frecuente de violencia en este caso estamos hablando de los planteles educativos, ya que el infante pasa la mayor parte de su infancia en una institución y esta inmerso a relacionarse con todo lo que lo rodea.

Llumiquina (2012) en su trabajo de investigación titulado: *Influencia de la violencia familiar en el rendimiento académico de niños y niñas de la Escuela Fiscal Mixta Inés Gangotena* sustentada en la Universidad Central del Ecuador, para optar el título de Psicólogo Clínico. Cuyo **objetivo** fundamental es conocer la relación entre violencia familiar y rendimiento académico de los niños víctimas. El bajo rendimiento escolar, motiva a probar si, a mayor nivel de violencia familiar, menor rendimiento académico. Se fundamenta teóricamente en el enfoque ecológico del desarrollo de la conducta humana, que según Urie Bronfenbrenner se basa en la esquematización de las relaciones entre sujeto y entorno; tratado en tres capítulos: teoría ecológica, violencia familiar y rendimiento académico. **Metodología:** Investigación correlacional, no experimental, con método inductivo deductivo y estadístico consta de 82 infantes, con bajo rendimiento, que ha intuido ser víctimas de violencia, se ha evaluado esta variable, cuyos **resultados** esta identifico como periodos o etapas en la cual el individuo sufre cambios significativos en manera de expresión o como se puede relacionar en su entorno.

Antecedentes Nacionales

Acuña, M. (2018) en su tesis titulada: *Violencia familiar y desarrollo del proceso cognitivo en los estudiantes del tercer grado de primaria de la Institución Educativa N° 7060 Mariscal Andrés Bello Cáceres, Pamplona Alta*, aprobada en la Universidad Nacional de Educación Enrique Guzmán y Valle para optar el grado de Maestro en Ciencias de la Educación. Tuvo como **objetivo** determinar la relación entre la violencia familiar y el desarrollo del proceso cognitivo. **Metodología:** El enfoque de investigación es cuantitativo de tipo aplicada. El diseño es no experimental, transversal, descriptivo y correlacional. La población de estudio estuvo conformada por 34 estudiantes. La técnica utilizada fue la encuesta y el instrumento cuestionario con escala tipo Likert. **Resultados:** La validez por Juicio de expertos es 87,2% y la confiabilidad con Alfa de Cronbach resultó 0,97 (violencia familiar) y 0,96 (desarrollo del proceso cognitivo). Los resultados indican que el desarrollo del proceso cognitivo es malo o regular cuando la violencia familiar es alta o en extremo en un 55,5%; y es buena o muy buena cuando la violencia familiar es bajo o medio.

Conclusiones: En la investigación realizada se logró identificar aspectos relevantes que involucran a los infantes y a los jefes de hogar, en como la violencia no sido efímero con su contexto o relación dentro del hogar ya que se identificó que la base fundamental para un bien desarrollo personal es la base que todo individuo, necesita para crecer con un buen desarrollo intelectual , esto está referido a todo tipo de violencia que si bien es cierto poco o mucho el gobierno hace para poner mano dura a aspectos fundamentales para mitigar este tipo de aspectos.

Ynga, M. (2018) En el trabajo de investigación titulado: *Violencia familiar contra adolescentes de 12 a 17 años del Puericultorio Pérez Aranibar, período 2018*, realizada en la Universidad Inca Garcilaso de la Vega, cuyo **objetivo** principal fue determinar la violencia familiar en los adolescentes del Puericultorio Pérez Aranibar, período 2018, **Metodología:** Estudio fue de tipo descriptivo y su diseño no experimental. El instrumento se basó en el Cuestionario de Violencia Familiar, que permitió medir las dimensiones de estudio. La muestra estuvo constituida por 60 adolescentes de 12 a 17 años de edad. Los **resultados** muestran que el 28,3% de los adolescentes encuestados muestran un total rechazo (desacuerdo) hacia la violencia sexual, mientras que el 22,1% hacia la violencia física y el 21,0% sobre la violencia psicológica. Las **conclusiones** existe un índice significativo en violencia sexual en adolescentes por factores que están inmersos en el entorno que lo rodean ya sea por un familiar , vecino, etc por lo que se precisa daños emocionales que repercuten para toda la vida.

Pomahuali,S. (2016), en su investigación titulada: *Violencia Intrafamiliar en los Estudiantes de la Institución Educativa N° 30009 Virgen de Guadalupe - Huancayo, 2016*, presentada en la Universidad Peruana Los Andes. Para optar el título de obstetra, tuvo como **objetivo** determinar si existe violencia intrafamiliar en los estudiantes del 5to y 6to grado de primaria de la Institución Educativa N° 30009 Virgen de Guadalupe –Huancayo, 2016, **Metodología:** Fue un estudio de tipo básica, prospectiva y transversal, de nivel descriptivo. La población está

conformada por 187 estudiantes. Utilizó como instrumento el cuestionario. Los **resultados** fueron: tipo de violencia: la gran mayoría de los estudiantes sufren de violencia psicológica 95.7%, en la manifestación física predominó: empujones 66.8%; manifestaciones psicológicas: gritos 88.2%; manifestación sexual: tocamientos y desvestirse 5%, y manifestación económica: 98.9% recibe apoyo económico. La **conclusión** hay factores que reflejan el poco conocimiento de las consecuencias que trae una violencia dentro del hogar o del mismo plantel educación con respectivos parámetros sean verbal o con agresión.

Rolin y Trujillo (2015), en su estudio titulado: *Violencia familiar y su incidencia en el rendimiento académico de los estudiantes del tercer año de educación secundaria en la institución educativa William Dyer Ampudia Pucallpa- 2014*. Aprobado por la Universidad Nacional de Ucayali, para optar el título de Licenciado en Educación Secundaria. Estudio no experimental tuvo como **objetivo** conocer la incidencia producida por la violencia familiar en el rendimiento académico de los estudiantes del tercer año de educación secundaria en el colegio "William Dyer Ampudia" (Pucallpa, Perú 2014). **Metodología:** El método de investigación usado fue el cuantitativo y no experimental por el procesamiento de la información numérico y estadística. La muestra es estudio consistió en 100 estudiantes de las secciones del tercer grado: a (25 estudiantes), b (25 estudiantes), e (25 estudiantes) y d (25 estudiantes). Se usó la técnica del TEST, porque los **Resultados** Se pudo concretar que la violencia no es un factor determinante para la conducta del individuo en su desarrollo personal o de la manera como se puede relacionar con el medio que lo rodea, se podría decir que los infantes son capaces de superar este tipo de dificultad.

Tapia, M. (2015), en su investigación titulada: *Violencia familiar en la zona urbana de Chota 2015*, Tesis presentada en la Universidad Nacional de Cajamarca, para optar el título profesional de licenciada en Enfermería, tuvo como **objetivo:** describir y analizar la violencia familiar en la zona urbana de Chota. **Metodología:** De enfoque cuantitativo, tipo descriptivo y de corte transversal, con una muestra de 214 familias. Se utilizó como instrumento la encuesta de violencia familiar. En los **resultados** se encontró que la mayoría de

familias no presenta violencia familiar en un 62,6%; frente a un 37,4% que si presenta. Predomina la violencia psicológica con 63,7% y la violencia física con el 36,3%. **Conclusiones:** La violencia que experimentan las madres usuarias del Comité de Vaso de Leche de la Comunidad Los Cañaverales, Huaura no es nada ajena a todo este tipo de manifestaciones que se viene señalando con mucha precisión. La mayoría de las madres usuarias de esta comunidad ha señalado que la violencia que se ejerce en contra de ellas lo viven en sus diferentes matices, aunque lo más presente es la violencia física que es bastante común en este contexto.

2.2. Bases Teóricas

Sobre Violencia familiar

a) Violencia Familiar, concepto

(Ochoa Jaliri, 2016) Refiere la definición (OPS) y (OMS), “la violencia es un indicio o resultados de una progresiva violencia dentro del hogar no solo enfocado en un contexto social sino como un vínculo más complejo en la cual se puede apreciar actos como (insultos, bofetados, incluso llegar al asesinato) la cual se busca solucionar aspectos importantes para el mejor desarrollo social.

Ley que protege de la Violencia Familiar (Ley 26260), identifica que la agresión familiar: "cualquier acto afectuado vulnera los derechos y la libre expresión de los miembros del hogar son denominados violencias y más si es identificado con maltratos ya sean verbales o físicos la cual es imprescindible maneras de corrección y apreciación de los infantes la cual son vulnerados y reprimidos de manera sistemática ".

La investigación de (OMS, 1988), señala que la violencia familiar: "represión dentro del contexto familiar, es la falta de aceptación y libre expresión la cual involucra la apropiación de conductas y de manera libre dentro del hogar, la cual provoca falta de identidad y residencia".

Todo acto reflejado dentro del campo del hogar es determinante para el desarrollo individual o colectivo de la misma sociedad es por ello que el

desarrollo del infante es esencial en marco de la buena relación con su entorno social (Consejo de Europa, 1986)

b) Teoría del aprendizaje social.

(Bandura., 2019) el autor en su teoría menciona aspectos esenciales de cómo combatir la violencia de cualquier índole, en estos aspectos estaríamos hablando de cómo nos ayudamos mutuamente. Tiene dos ideas básicas:

- Métodos de intervención se originan de estímulo respuesta
- La conducta se aprende a través del medio ambiente por medio del proceso de aprender observando.

c) Aprendizaje mediante la observación

Los infantes observan su medio que lo rodea y tratan de asemejarse o copiar los estereotipos existentes, los cuales algunos medios televisivos absorben a los infantes, la cual provoca que copien y traten de imitar lo que ellos hacen en su día a día. Por lo que es importante guiar y enseñar que existen aspectos buenos y malos en la tv, YouTube, etc.

Los infantes atienden a los individuos como estereotipos que codifican en la adopción de su forma de comportarse luego ellos mismo imitan la conducta observada. Hacen todo esto sin importar si es adecuado no esto da a entender que el infante es un libro en blanco que está en la etapa de diferenciar de lo bueno o lo malo.

En primera instancia debemos precisar que los infantes están inmersos a absorber todo tipo de información que involucre su desarrollo personal y su involucramiento en la sociedad por lo cual se plantea estrategias.

Posteriormente, el infante cuenta con mucha probabilidad de imitar a otros individuos como iguales, esto quiere decir que es posible la interacción del infante con su entorno, ya que la buena relación formara la posibilidad de individuos del mismo género.

Fortalecimiento de la conducta de manera global o interna, desencadena que el infante pueda asociarse con sus padres y compañeros, esto le da la capacidad de ser feliz y sentirse motivado y aprobado por los que lo rodean, es necesario que el infante esté vinculado con su entorno social para sentirse querido y apreciado.

Todo esfuerzo ya sea positivo o negativo tendrá múltiples expectativas para el individuo, ya que todo esfuerzo será bien recibido por su entorno siempre y cuando esté relacionado con estereotipos positivos en la cual lo apoyen y motiven a seguir adelante.

Hay que tener en cuenta que un infante, está en capacidad de imitar y absorber toda la información sin capacidad de discernir y ver lo bueno o lo malo de la realidad, es por eso que el individuo está en el afán de enseñar y motivar al infante a desarrollar estrategias de solución y ver la manera de interactuar con su medio social es por eso que todo va relacionado y de la mano.

La identificación está identificada por la variedad de conocimientos y valores previamente observadas, la cual el individuo las procesa y se complementa con su desarrollo.

Está relacionado cuando un individuo identifica o asume imitar una serie de aspectos y/o comportamiento observados en el entorno, por lo contrario, imitar es copiar actitudes de los demás perdiendo identidad.

d) Los procesos de mediación

El autor BANDURA señala que el individuo son entes de percepción de información que en el proceso de su desarrollo asimilan todo tipo de información sea positivas o negativas, las cuales en el factor psicológico están en la capacidad de diferenciar y tener en cuenta la toma de decisiones, por lo cual expresa lo siguiente:

Los seres humanos están en la capacidad de asumir roles independientes y no imitar estereotipos que como el autor señala pueden ser monótonos y no estaría acorde a la capacidad del ser humano, por eso que el individuo

necesita un estímulo la cual genera una respuesta las cual existen 4 procesos de medición por Bandura:

1. **Atención:** capacidad de percepción y de asimilación, poniendo la prioridad de sus capacidades y de su percepción, por lo cual en el día el individuo se asocia con múltiples aspectos sociales que aran de un ente social para la mejora y desarrollo de la sociedad estos aspectos son esenciales para asumir retos
2. **Retención:** está relacionado al múltiple conocimiento que un individuo pueda tener a la hora de recibir una información buena o mala, el individuo está en la capacidad de retener o dejar pasar la información, esto dependerá de cómo está su estado de ánimo si es eficaz de asimilar los retos.
3. **Reproducción:** es una acción inherente del ser humano a la hora de tomas de dicciones por la cual se aprecian aspectos positivos y negativos, esto quiere decir si un individuo se asocia a logros y metas de manera asertiva podrá lograr su cometido, pero por el otro lado si lo ve de manera negativa o pesimista se encontrará con limitaciones, y estará a límite de frustrase y dejar todo por ello el autor señala que toda percepción del individuo debe ser percibida de todo el aspecto.
4. **Motivación:** Es la realización de una acción a base de recompensas teniendo en cuenta el empeño que el individuo le ponga a realizar un trabajo, una acción, de esto depende de los valores y las metas que se pueden ir trazando en el camino, esto conlleva a retos a victorias y fracasos, pero esto dependerá de cómo el individuo se relaciona con los demás, es esencial lo que se trace siempre teniendo en cuenta los aspectos sociales y su manera de expresión.

Teoría que resulta indispensable para abordar el tema que pretendo investigar dado que básicamente siempre en las comunidades y en las familias se reproduce los aprendizajes observados en la convivencia familiar y social y suele ser difícil romper con ese círculo vicioso generado.

e) **Características de la violencia familiar**

(Morales, 2016) Refiere al respecto que los agresores tienen un vínculo con el agredido ya sea de manera intrafamiliar o con situación de riesgo los une un lazo de vinculo sentimental.

Características del agresor

- Autoestima baja
- Problema de relacionarse con su entorno
- Emociones adversas
- Individuo celoso
- Alcoholismo y drogadicción
- Bajo desarrollo interpersonal
- persona con poca inmadura.
- Omite deberes esenciales

El autor menciona que todo agresor en algún momento fue sometido a violencia por lo cual el agresor solo replica sus etapas vividas, es por ello que experimentan trastornos, poca identidad personal que conlleva a desencadenar desorden psicológico (Morales, 2016).

Características de la víctima

- Individuo con poca autoestima.
- Individuo con poco carácter y está inmerso a dependencia familiar
- Poco desarrollo personal.
- Dificultad de expresión cognitiva (Morales, 2016).

f) **Manifestaciones de la violencia familiar**

Violencia Física: en su mayoría es infligida hacia la mujer en el hogar de manera irracional por cuestiones inherentes, con aspectos ya sean complejas o simples, pero es fácil identificar estos factores de riesgo infringidas a la mujer o a los menores de edad (Pretel, 2013)

La forma más frecuente es:

- ✓ Pellizcar

- ✓ Empujar
- ✓ Jalonear
- ✓ Marca de apretones
- ✓ Puñetes
- ✓ Patadas
- ✓ Lanzar objetos
- ✓ Golpear algunas partes del cuerpo
- ✓ Morder
- ✓ Asfixia
- ✓ Usar cosas cuchillo

Violencia emocional o psicológica: Daños frecuentes dentro del seno familiar, con actos de sumisión y con connotaciones agresivas, que desencadenan un desorden mental (Pretel, 2013).

Se dan a través de: Las formas más frecuentes son:

- Burlarse y ridículo
- Ser Indiferente y mínimo afecto.
- Ver negativamente el trabajo de la mujer.
- Ofensas repetidas pública o privadamente
- Amenazar de agresión física o abandono.
- Formar un ambiente de constante terror.
- Improvisar llegada al trabajo como señal de control hacia la pareja
- Llamadas telefónicas para contemplar
- Imposibilitar satisfacer su necesidad de sueño, comida, educación, etc.
- Amenaza con hablar sobre escenas privadas, íntimas o reservadas.
- Control a través de mentira, contradicción, promesa, etc.
- Arremeter contra la personalidad, creencias y opinión.
- Intimidación para arrebatar a hijos.
- Pedir atención de la pareja: rivalizar forma celosa con hijos e hijas.
- Hablar de aventuras de amor.
- Se ve colérico, no habla, no se comunica.

- No permite que Vaya a educarse.
- laborar.
- contar amigos. entre Otros.
- Intimida que se va a suicidar. 0 matarla a ella 0 a etc.
- Intimidar.
- Humillar miblica o pri', nulamente.
- Aislar de la seriedad (amistad. trabajo. familia, y otros).
- Manipular a hijos.
- NO otorgar ditero 0 guardar dinero y así la pareja le negué.
- Abandono y/o expulsión del hogar.

Violencia Sexual: acciones infringidas hacia la mujer en su mayoría, con el fin de denigrar y someterla a sufrimiento físico y psicológico por lo general de manera continua (Pretel, 2013).

Se manifiesta de la siguiente forma:

- Asediar inoportunamente.
- Burlarse de la sexualidad, pública, o privadamente o ambos.
- Acusar de ser infiel.
- Exigir ver pornografía.
- Negativa a necesidad sexual.
- Critica al cuerpo al tener relaciones
- Hurgar no consentidamente, obligar a tocarlo o ver lo que no quiere.
- Despojar de amor y afecto.
- Pedir sexo en forma constante.
- Obligar a desnudar, ante sus hijos.
- Salir con diversas personas y decir aventura.
- Forzar sexo con amenazas.
- No dejar que use métodos anticonceptivos.
- Ultrajar.
- Obligar a que su mujer tenga sexo con otras personas.
- Reclamar sexo luego de golpear

Fases del ciclo de violencia familiar

FASE I: Aumento de la tensión.

La más prolongada donde la agresión ya sea verbal o psicológica tiene un tenor más extenso, se aprecia que la mujer trata de cambiar las actitudes de su agresor, pero con el tiempo solo acelera el proceso de agresión de manera desmedida (Pretel, 2013).

FASE II: Incidente agudo de agresión.

Tiene una durabilidad de 1 a 24 hrs, por lo general se desencadena emociones incontrolables en la cual se asume a la anterior fase donde se producen cambios (Pretel, 2013).

FASE III: Arrepentimiento y comportamiento cariñoso de parte del agresor.

En esta fase se aprecia la reconciliación y el trato amoroso del agresor, pero por lo general, la reconciliación no dura mucho, ya que es como manera de sometimiento (Pretel, 2013).

g) Factores de riesgo de la violencia familiar

Según (Urdiales y Uyaguari, 2017) señalan: son probabilidades ya sean latentes o no ya que cada núcleo familiar cuenta con múltiples particularidades que involucran a la relación asertiva dentro del hogar, por ello cabe mencionar la buena interacción que pueda existir.

Personales: Son aspectos que involucran a todos los miembros del hogar con la posibilidad de asumir el rol de agredidos Señalan (Urdiales y Uyaguari, 2017) que estos son:

- ✓ Agresividad
- ✓ Decaimiento emocional
- ✓ Uso de vulgaridades
- ✓ Intento de autoeliminación
- ✓ Falta de identidad, factor para reconocer errores
- ✓ Adicción a sustancias alucinógenas

- ✓ Deserción escolar
- ✓ Conocimiento nulo de derechos y deberes
- ✓ Decaimiento en conflictos
- ✓ Incidencia de agresión y de ofensas
- ✓ Depresión y aislamiento
- ✓ Poca interacción entre 2 más personas
- ✓ Autoestima deteriorada
- ✓ Dependencia de actores sociales
- ✓ Capacidad de afrontar problemas nulos.

Familiares: identificación de indicios de problemáticas dentro del núcleo familiar por lo cual se precisan múltiples aspectos de la convivencia diaria, desencadenando agresiones continuas y la aparición de actos que van con el pudor familiar.

Según (Vargas Murga, 2014) son los siguientes:

- ✓ Problemas en el hogar.
- ✓ Poco respaldo familiar.
- ✓ Poca planificación familiar y aparición de adolescentes gestantes.
- ✓ Estupefacientes dentro del hogar y consumo excesivo.
- ✓ Aparición de preferencias por algunos miembros de hogar.
- ✓ Cohección en el hogar y posible marginación.
- ✓ Recursos económicos limitados.
- ✓ Presencia de maltrato excesivo.
- ✓ Aparición hogares monoparentales.
- ✓ Identificación de armas en la vivienda permanentemente.
- ✓ No existe presencia de padres.
- ✓ Hogar disfuncional, irresponsable.
- ✓ Migración.

Comunitarios/ sociales: existen manifestaciones que están involucradas a afectar a una buena relación comunitaria, dando existencia a la violencia intrafamiliar (Rey CA., 2016)

Entre estos se encuentran:

- ✓ Manera de resolver problemas sociales mediante la violencia o base de solución.
- ✓ Acciones que se encuentran a favor del machismo y el dominio y control sobre un hogar de manera persistente.
- ✓ Acciones que repercuten en acto de suicidio, en que el individuo está inmerso a realizar.
- ✓ Marginación al prójimo
- ✓ Limitación laboral
- ✓ Bajo recursos para acceder a la educación básica.
- ✓ Adquisición de armas de fuego.
- ✓ Exclusión escolar y laboral.

(Urdiales y Uyaguari, 2017) el autor menciona que los factores de riesgo sociales son muy importantes valorar los siguientes índices:

- a) **Índice de poder de decisión:** Está relacionada a la forma de dirigir o a la expresión de situaciones dentro del hogar y sea de manera personal o de manera general, la cual esto se vincula a preguntas y respuestas
- b) **Índice de autonomía:** Se busca identificar la independencia de las mujeres esto quiere decir cómo se desenvuelven solas sin necesidad de una pareja o algún compromiso de por medio.
- c) **Índice de ideología de roles de género:** Es la identificación de los roles que cumple una mujer dentro del núcleo de una relación, ya viéndose de manera tradición la postura e ideología de la mujer frente a los aspectos ideológicos.
- d) **Índice de justificación social de la violencia contra la mujer:** trata de suavizar y/o justificar la agresión aduciendo que todo lo realizo no está consciente de suavizar actos.

También Yanarico (2010) refiere como factores:

El alcoholismo.

El alcoholismo mayormente enfocado al exceso de consumo del alcohol, esto también deriva un problema latente en la cual involucra la salud y como se relaciona con su entorno, por lo general un individuo alcohólico no precisa una responsabilidad laboral, por lo cual es un riesgo no solo para el núcleo familiar sino para la misma sociedad, ya que se está inmerso a múltiples agresiones ya sean físicas como psicológicas, en la cual involucran aspectos dependientes ya sea ingerir bebidas con alto contenido en alcohol.

Incomprensión familiar.

Es habitual identificar factores que producen una incomprensión familiar uno de estos motivos es la interacción entre parejas recién casadas en la cual empiezan un núcleo familiar , pero se ven ofuscados con los hábitos de cada uno de los involucrados, por lo cual es bueno identificar las razones que producen la incomprensión en el hogar la cual está inmerso al daño de la integridad y el respeto dentro del hogar, por ello el autor nos menciona que todo tipo de diálogo debe ser consensuado para poder llegar a una solución y no llegar a la ruptura familiar, ya que está inmerso a culminar los lazos de matrimonio que los pueda unir Yanarico (2010).

Celos.

Los celos están derivados de aspectos emocionales y conductuales ya que reaccionan al estado de ánimo del individuo agresor, hacia el agredido, esto conlleva a amenazas o insinuaciones de vulnerabilidad de los derechos del agredido, por lo cual el autor menciona que es fundamental abordar y utilizar una medida de solución previamente establecidas Yanarico (2010).

La psicología, menciona de manera más explícita que los celos son provocados como mecanismo de protección y que es una respuesta inherente del individuo hacia su entorno, en la cual el individuo trata de entablar una relación interpersonal.

Diversos científicos señalan que toda conducta humana está ligada por decisiones propias, por un lado, se puede apreciar la pérdida de identidad, la disecación sobre la realidad. Hay que tener en cuenta que una persona celosa siempre estará ligada a sus emociones o su baja autoestima, queriendo en si hostigar o minimizar sus actos hacia los demás, hay que tener en cuenta que un individuo celoso ya no precisa la realidad de una manera asertiva, no se vincula con los demás, se aíslan de la realidad e incluso llegan a atentar con su entorno es por ello que un individuo celoso está inmerso a múltiples factores en la cual lo principal es superar sus propios conflictos emocionales eso sucedió porque él es mejor, lo cual provoca perdida a nivel de autoestima.

Hay factores que desencadenan este tipo de violencia uno de ellos son los celos, muchas veces mal fundadas y con la mayoría de veces terminando en agresiones físicas y psicológicas la cual provoca muerte o daños irreversibles, los celos son causa frecuente de una ruptura familiar y la pérdida de identidad dentro de un hogar, por lo cual el autor planteara maneras de como mitigar el problema

Hay que tener en cuenta que si el problema se aborda con anticipación es probable que no deje secuelas, para ello es importante utilizar estrategias sea como charlas de motivación, juegos interactivos e incluso buscar estrategias de solución para mitigar la violencia y agresión, si la problemática no tiene solución o se sale de control hay que tener en cuenta que repercutirá hacia el entorno Yanarico (2010).

h) Consecuencias de la violencia familiar

El autor nos señala que es fundamental identificar las problemáticas latentes que pueda existir dentro de un hogar, diferenciando el estado de ánimo del individuo y como se relaciona con su entorno, si bien es cierto el eje fundamental para todo desarrollo emocional de la persona, pero hay que tener en cuenta que dentro de un hogar existen factores de riesgo latentes hacia los menores de edad, por eso es fundamental identificar tipos de problemáticas y ver cómo va evolucionando con el pasar del tiempo, si bien es cierto el autor refleja múltiples expectativas de como la violencia

familiar daña a un hogar Grosman, Mesterman, Adamo (1992). Además, es importante identificar menores de edad con posibles alteraciones que afectan múltiples aspectos tales como:

- **A nivel físico:** atrofiarían en el sistema motoro del individuo, baja defensa y poca claridad de la realidad, síntomas psicológicos no acordes a su desarrollo.
- **A nivel emocional:** presencia de agresividad, poca empatía con la sociedad excluyéndose de la misma realidad y enfocándose en sí mismo no tomando en cuenta su realidad.
- **A nivel cognitivo:** alteración cognitiva y poca disuasión de la realidad perdiendo la capacidad de expresión.
- **A nivel de comportamiento:** pérdida de identidad asumiendo conductas agresivas, violencia desmedida y daños autoerigidos para mitigar su ansiedad Watts, Zimmerman (2002).

2.3. Términos Conceptuales

- **Violencia familiar.** Es el conflicto que se desarrolla dentro del seno de la familia, por lo general es la mujer la que resulta dañada y agredida por la pareja es sometida a reglar que el machismo impone Calderón & Vásquez (2010).
- **Violencia biofisiológica.** El varón por su condición cree tener el manejo de la relación, pretendiendo imponer pautas, que al no ser cumplido por la mujer genera conflictos generando daño a la tranquilidad familiar provocando de manera fortuita violencia dentro del hogar. Calderón & Vásquez (2010).
- **Violencia Psicológica.** Es una manifestación existente en la sociedad, identificada a la agresión del sexo femenino, ya que en la misma sociedad existe el machismo de manera normal, esto provoca la pérdida de derechos y de igualdad hacia la mujer. Calderón & Vásquez (2010).

- **Violencia verbal.** Es asociado a la presencia preexistente en el hogar y en el entorno que lo rodea, en la cual el individuo podría estar inmerso con múltiples factores ya sea como falta de comunicación dentro del hogar. Calderón & Vásquez (2010).
- **Violencia Social.** Se identifica de manera inicial como el individuo es relacionado con la sociedad, teniendo en cuenta sus rasgos físicos, creencias o su estatus social, en la cual esto es propicio a múltiples rechazos sociales que involucra sumisión. Calderón & Vásquez (2010).
- **Violencia sexual.** Es la situación en la que la vida íntima se desarrolla y realiza bajo las decisiones que el varón la define y decide, en muchos casos la mujer tiene que someterse a los designios y gustos del varón sin considerar si es aceptada o rechazada por ella Benenson (2011)

III. MATERIAL Y MÉTODOS

3.1. Tipo de investigación

La investigación es básica ya que se realizó consultando los estudios anteriores y equivalentes que nos dio soporte al respeto y confianza en lo que se trabajó.

3.2. Diseño de la investigación

Es metodológico y es descriptivo no experimental, puesto que fue realizada sin operar la variable y las conductas a observar serán en el ambiente natural y que luego fue analizado.

3.3. Nivel de la investigación

Estudio de corte transversal pues los datos recolectados con el instrumento señalado se realizó en momento único, la intención es establecer el nivel de violencia familiar en hogares en las madres del vaso de leche Comunidad Los Cañaverales, Huaura – 2019.

3.4. Enfoque de la investigación

Cuantitativo porque se usó la recolección y análisis de datos para manifestar, así como establecer los objetivos entre el general como los específicos, la mediación numérica, conteo y continuamente el usar la estadística para instaurar con precisión los esquemas de comportamiento de la población.

3.5. Población y muestra

Se estudió la población formada por todas las madres del Comité Vaso de Leche de la Comunidad Los Cañaverales, Huaura, que hacen un total de 43 personas, casadas, convivientes y madres separadas.

3.6 Técnicas e instrumentos de investigación

Observación no estructurada. - Aplicó el análisis y observación del comportamiento para determinar el nivel de violencia familiar en hogares de las madres del Comité de vaso de leche de la Comunidad Los Cañaverales, Huaura, mientras responden al cuestionario y ver cómo actúan en el medio natural donde se desenvuelven. La finalidad es obtener la información necesaria para el estudio.

Cuestionario. - Está ejecutada haciendo uso del instrumento de medición llamado Cuestionario para medir violencia familiar elaborado por Trujillo Pernia Cintia (2019), el mismo que ha sido sometido a criterios de jueces, quienes son docentes Universitarios de nuestra Universidad.

Este instrumento fue de gran utilidad para la investigación porque los datos obtenidos que se analizó con sumo cuidado además de someternos a la estadística, con el objetivo de ver con claridad el nivel de violencia familiar además de cómo se manifiesta en sus respectivas dimensiones.

3.7 Procesamiento y análisis de datos

Para demostrar y comprobar los objetivos se necesitó técnicas como el uso de bibliografías, fuentes de instituciones tanto personal y virtual las que nos dan la información que se necesita en cuanto a la teoría que se sostiene en la

investigación. También, se utiliza para transcribir antecedentes y marco teórico. Ya acabada la recolección de datos se siguió con analizar esta con el software SPSS versión 22 para alcanzar el objetivo planteado. Calculándose con estadígrafos y cuadros de estadística si se considera que el estudio es descriptivo. Además, se tendrá gráficos de barras en Excel y pasados a Word para su descripción y análisis referente de cada ítem.

IV.RESULTADOS

4.1. Presentación de resultados

Nuestra investigación a desarrollar es viable porque, contamos con el apoyo incondicional de nuestra Institución Universitaria mediante la Facultad de Ciencias Sociales y específicamente de nuestra Escuela Profesional de Trabajo Social, quienes nos ha designado un Asesor de Tesis con quien venimos recogiendo una serie de sugerencias y recomendaciones desde el inicio de este trabajo y la asesoría permanente.

Por otro lado, es también justo señalar que la elaboración de esta investigación tesis tenemos aceptación y colaboración de Madres del Vaso de Leche de la Comunidad Los Cañaverales, Huaura con quienes ya tuvimos la oportunidad de trabajar en la época que nos tocó desarrollar nuestras prácticas.

Asimismo, se espera llegar a conocer cual la cantidad de agresión en las madres del Vaso de Leche de la comunidad los Cañaverales, a fin de poder llegar a plantear actividades y proyectos que reviertan esta problemática investigada desde la perspectiva del Trabajo Social, así como de las autoridades de la Municipalidad Distrital de Huaura.

Finalmente, nuestra expectativa es iniciar una línea de investigación que haga posible que otros investigadores puedan profundizar en ellos o abordar aspectos que se relacionen y que contribuyan a su superación

RESULTADOS

4.2. Resultados de las variables secundarias.

Resultados de sexo de la población:

a) Estado Civil

Tabla 1. Estado Civil de la población

Nº	Edad	Frecuencia	%
1	Casadas	05	12
2	Viudas	12	28
3	Divorciado	12	28
4	Solteras	14	32
TOTAL		43	100

Fuente: Encuesta aplicada por la tesista, noviembre 2019

De 43 usuarias de la comunidad del Vaso de leche de Los Cañaverales, Huaura que representan el 100% de la población, 05 que son el 12% son casadas; 12 que son el 28% son convivientes; 12 que son el 28% son separadas y 14 que son el 32% son madres solteras.



Figura 1: Estado civil de la población

b) Edad de las usuarias

Tabla 2. Edad de la población

Nº	Edad	Frecuencia	%
1	Adolescentes	03	07
2	Adultas jóvenes	14	33
3	Adulta intermedia	23	53
4	Adulta mayor	03	07
TOTAL		43	100

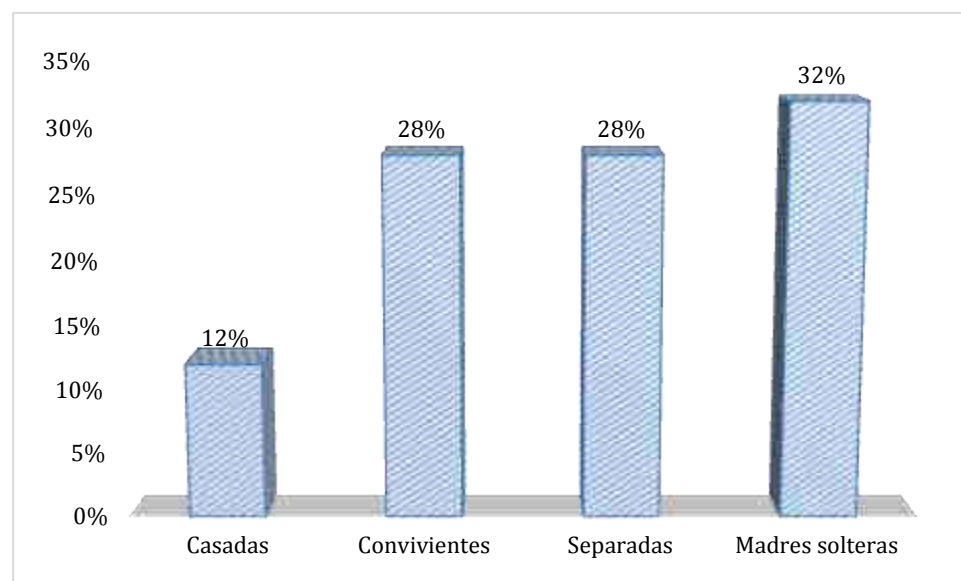
Idem.

De 43 usuarias de la comunidad del Vaso de leche de Los Cañaverales, Huaura que representan el 100% de la población, 03 que representan el 7% son adolescentes (12 a 20 años) 14 que representan el 33% son adultas jóvenes (21 a 40 años) 23 que representan el 53% en adultos intermedios (41 a 65 años) y 03 que son el 7% son adultas mayores.



Figura 2. Edad de la población

4.2. Resultados de la variable relevante: Violencia familiar

Tabla 3. Frecuencia de la violencia familiar

Edad	Frecuencia	%
Alta	28	65
Moderada	11	26
Baja	04	09
TOTAL	43	100
Ídem		

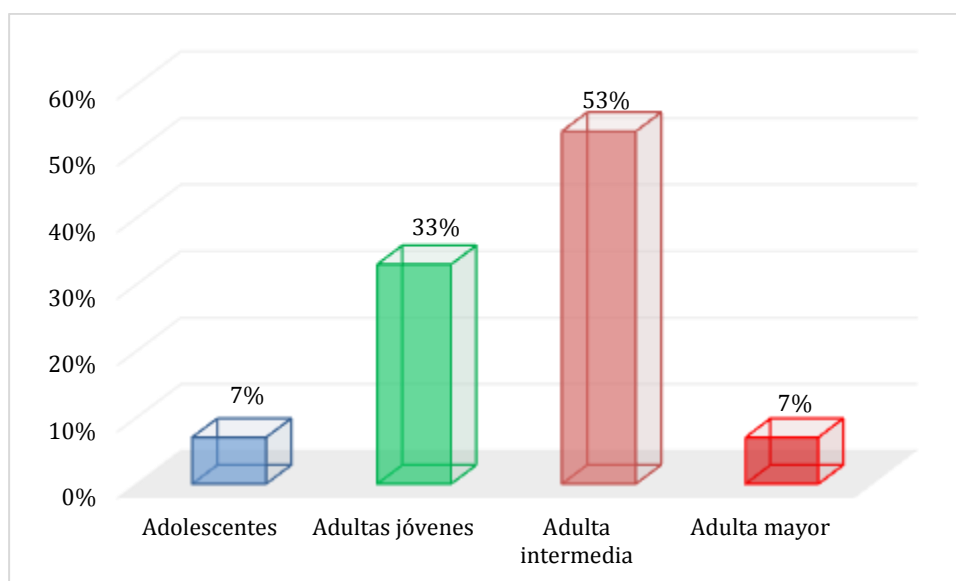
De 43 usuarias de la comunidad del Vaso de leche de Los Cañaverales, Huaura que representan el 100% de la población; 28 que representan el 65% señalan haber sido o son víctimas de alta violencia familiar; 11 que representa el 26% mencionan haber sido o son víctimas de una moderada violencia familiar y solo 04 que representan el 09 % refieren no haber sido ni son víctimas violencia familiar.



Figura 3: Frecuencia de violencia de la población

Las usuarias del Vaso de Leche de la Comunidad Los Cañaverales, Huaura, 2019; mayoritariamente, es decir el 91% señala que han sido o son víctimas de alta o moderada violencia familiar (pareja) y solo el 9% indican no haber sido ni es víctima de violencia familiar. Este resultado no es extraño a lo que sucede en una sociedad violenta como la nuestra.

Resultados de Violencia familiar por dimensiones

1. Resultado de violencia física

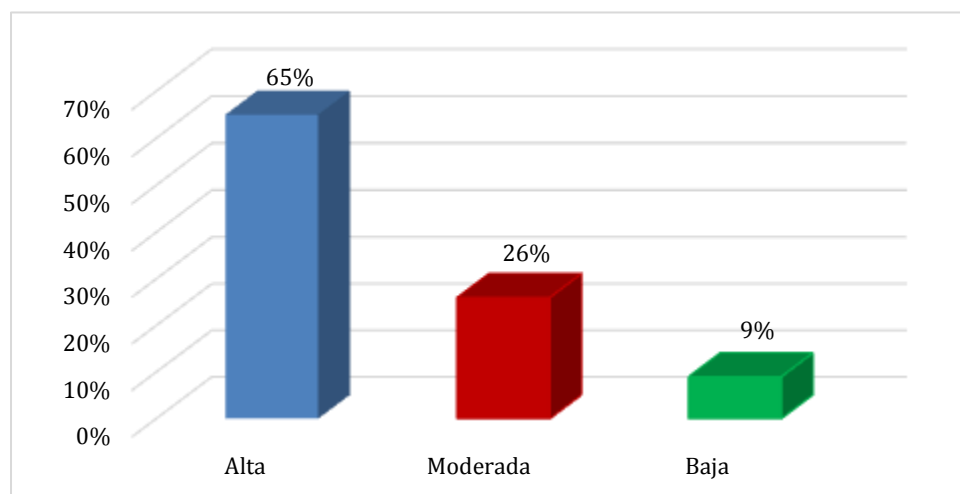
Tabla 4. Frecuencia de la violencia física

Violencia física	Frecuencia	%
Alta	30	70
Moderada	09	21
Baja	04	09
TOTAL	43	100

Ídem

De 43 usuarias de la comunidad del Vaso de leche de Los Cañaverales, Huaura que representan el 100% de la población; 30 que representan el 70% refieren haber sido o son víctimas una alta violencia física; 09 que representan el 21% mencionan haber sido o son víctimas una moderada violencia física. y solo 04 que representan el 09% indican no haber sido ni son víctimas de violencia física.



Figura 4. Violencia física.

Las usuarias del Vaso de Leche de la Comunidad Los Cañaverales, Huaura, 2019; mayoritariamente, es decir que el 91% han sido o son víctimas de alta violencia física, y solo el 9% señala no ha sido o no es víctima de violencia física. Este resultado en donde mayoritariamente vivieron o viven en violencia física no es extraño a lo que sucede en una sociedad violenta como la nuestra.

2. Resultado de la dimensión psicológica

Tabla 5. Violencia Psicológica

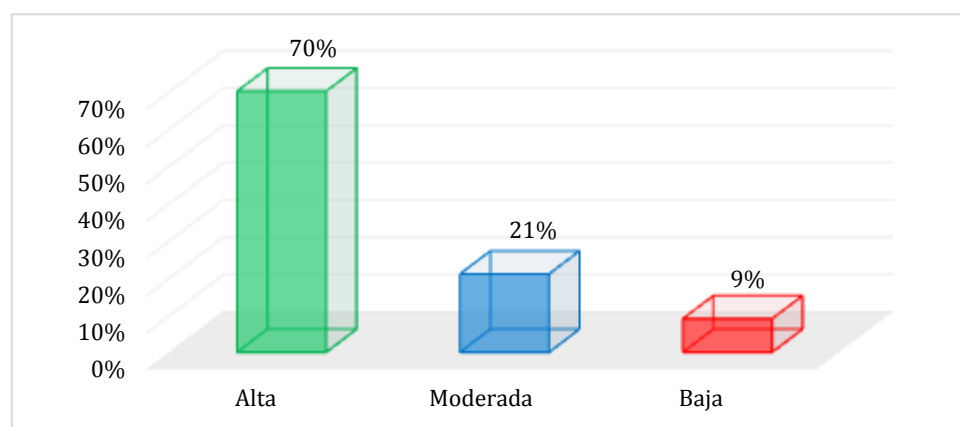
Violencia psicológica	Frecuencia	%
Alta	24	56
Moderada	11	25
Baja	08	19
TOTAL	43	100
Ídem		

De 43 usuarias de la comunidad del Vaso de leche de Los Cañaverales, Huaura que representan el 100% de la población, 24 que representan el 56% dicen haber sido o son víctimas de alta violencia psicológica; 11 que representan el 25% dicen haber sido o son víctimas de violencia psicológica moderada y solo 08 que representan el 19% dicen no haber vivido ni viven violencia psicológica.



Figura 5: Violencia psicológica

Las usuarias del Vaso de Leche de la Comunidad Los Cañaverales, Huaura, 2019; mayoritariamente, el 81% señala que son o han sido víctimas de alta y moderada violencia psicológica y solo el 19% señala que no sido ni es víctima de violencia psicológica. Este resultado en relación a la violencia familiar como dimensión es mucho menor que la física, sin dejar de ser también muy preocupante.

3. Resultado de dimensión verbal

Tabla 6. Violencia Verbal

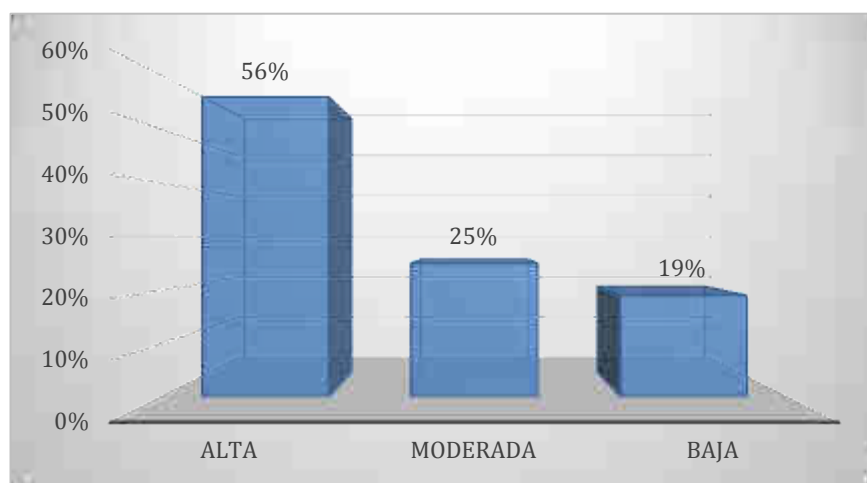
Violencia Verbal	Frecuencia	%
Alta	33	77
Moderada	07	16
Baja	03	07
TOTAL	43	100

Ídem

De 43 usuarias de la comunidad del Vaso de leche de Los Cañaverales, Huaura que representan el 100% de la población, 33 que representan el 77% indican haber sido o son víctima de alta violencia verbal; 07 que representan el 16% refieren haber sido o son víctimas de moderada violencia verbal y solo 03 que representan el 07% señalan no haber sido ni son víctima en violencia verbal.



Figura 6. Violencia Verbal

Las usuarias del Vaso de Leche de la Comunidad Los Cañaverales, Huaura, 2019; mayoritariamente, es decir el 93% señala han sido o son víctimas de alta y moderada violencia verbal y solo el 7% señala una no fue ni es víctima de violencia verbal. Este resultado es el más alto en violencia en relación con las otras dimensiones de violencia familiar.

4. Resultado de dimensión social

Tabla 7. Violencia Social

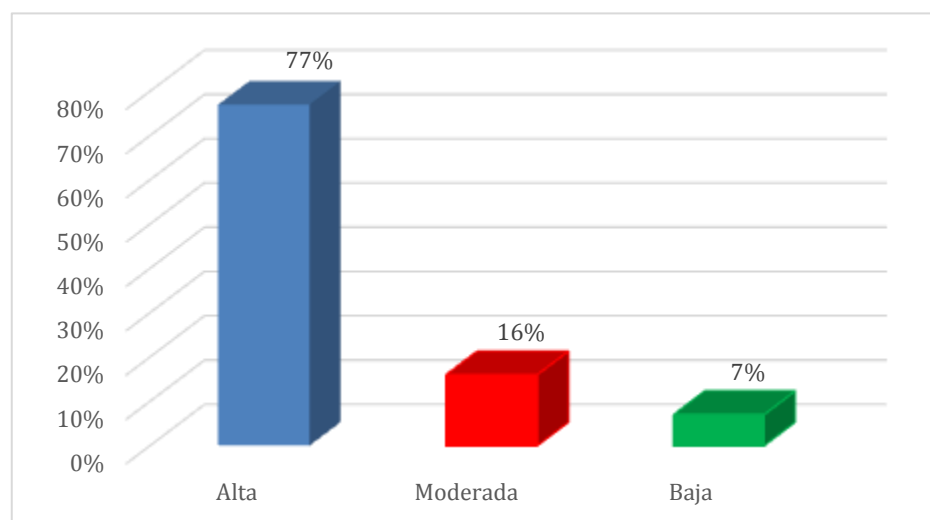
Violencia Social	Frecuencia	%
Alta	22	51
Moderada	12	28
Baja	09	21
TOTAL	43	100

Ídem

De 43 usuarias de la comunidad del Vaso de leche de Los Cañaverales, Huaura que representan el 100% de la población, 22 que representan el 51% indican haber sido o son víctima de alta violencia social; 12 que representan el 28% señalan haber sido o son víctimas de moderada violencia social y 09 que representan el 21% refieren no haber sido ni son víctima en violencia social.



Figura 7. Violencia Social

Las usuarias del Vaso de Leche de la Comunidad Los Cañaverales, Huaura, 2019; mayoritariamente, es decir el 79% señala han sido o son víctimas de alta y moderada violencia social y el 21% señala una no fue ni es víctima de violencia social. Este resultado es el más bajo en violencia en relación las otras dimensiones.

5. Resultado de dimensión sexual

Tabla 8. Violencia Sexual

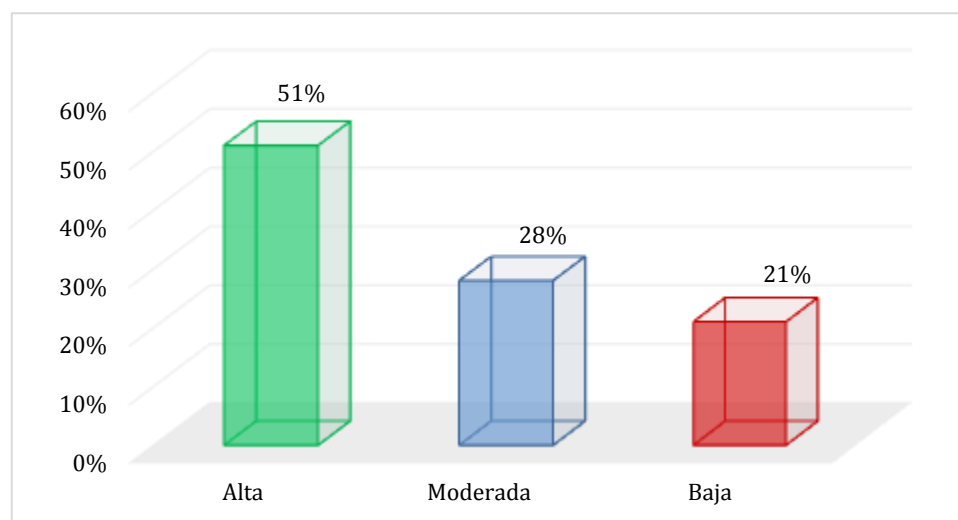
Violencia Sexual	Frecuencia	%
Alta	31	72
Moderada	06	14
Baja	06	14
TOTAL	43	100

Ídem

De 43 usuarias de la comunidad del Vaso de leche de Los Cañaverales, Huaura que representan el 100% de la población, 31 que representan el 72% dicen haber sido o son víctima de alta violencia sexual; 06 que representan el 14% dicen haber sido o son víctimas de moderada violencia sexual y 06 que representan el 14% dicen no haber sido ni son víctima en violencia sexual.



Figura 8. Violencia Sexual

Las usuarias del Vaso de Leche de la Comunidad Los Cañaverales, Huaura, 2019; mayoritariamente, es decir el 86% señala han sido o son víctimas de alta y moderada violencia sexual y el 14% señala una no fue ni es víctima de violencia sexual. Este resultado ubica a esta dimensión entre las intermedias en violencia en relación las otras dimensiones de la violencia familiar.

4.3. **Discusión:**

Una vez culminada la investigación denominada, Violencia familiar en la madres del vaso de leche de la comunidad los cañaverales, Huaura 2019 en donde logramos los siguientes resultados: De 43 usuarias de la comunidad del Vaso de leche de Los Cañaverales, Huaura que representan el 100% de la población; 28 que representan el 65% señalan haber sido o son víctimas de alta violencia familiar; 11 que representa el 26% refieren haber sido o son víctimas de una moderada violencia familiar y solo 04 que representan el 09 % indican no haber sido ni son víctimas violencia familiar. En la interpretación del trabajo llegamos a concluir lo siguiente Las usuarias del Vaso de Leche de la Comunidad Los Cañaverales, Huaura, 2019; mayoritariamente, es decir el 91% señala que han sido o son víctimas de alta o moderada violencia familiar (pareja) y solo el 9% señala no haber sido ni es víctima de violencia familiar. Este resultado no es extraño a lo que sucede en una sociedad violenta como la nuestra. Esto se condice con lo hallado por Tapia, M. (2015), en su investigación titulada: *Violencia familiar en la zona urbana de Chota 2015*, Tesis presentada en la Universidad Nacional de Cajamarca, para optar el título profesional de licenciada en Enfermería, tuvo como **objetivo:** describir y analizar la violencia familiar en la zona urbana de Chota. **Metodología:** De enfoque cuantitativo, tipo descriptivo y de corte transversal, con una muestra de 214 familias. Se utilizó como instrumento la encuesta de violencia familiar. **Conclusiones:** es un conglomerado de acciones aplicadas a un determinado grupo de individuos en la cual se infringen daños físicos, psicológicos, e incluso llegando a la muerte de uno de sus miembros en la cual, cabe mencionar que la violencia ha ido agarrando fuera a lo largo de la existencia humana por lo cual se buscan medidas de solución para mitigar este tipo de problema latente en la sociedad, es por ello que se planteó estrategias factibles para llegar a una conclusión asertiva y buscar la mejora del problema identificado.

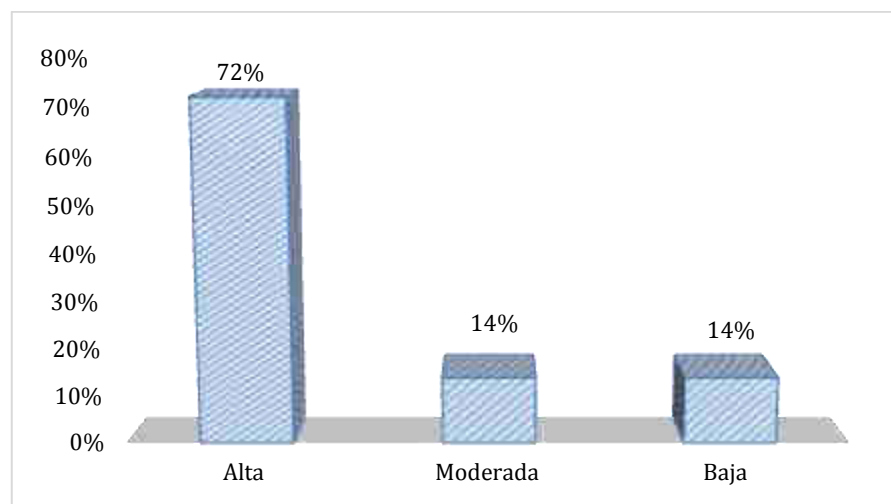
CONCLUSIONES

1. Las usuarias del Vaso de Leche de la Comunidad Los Cañaverales, Huaura, 2019; mayoritariamente, es decir el 91% señala que han sido o son víctimas de alta o moderada violencia familiar (pareja) y solo el 9% señala no haber sido ni es víctima de violencia familiar. Lamentablemente este resultado refleja que vivimos en una sociedad violentada y disfuncional, en donde no solo se afecta a las usuarias por parte de sus parejas, sino que también tiene peligrosas repercusiones en el aprendizaje social de los menores hijos que en muchos casos sufren de estrés depresión y sentimientos suicidas.
2. Las usuarias del Vaso de Leche de la Comunidad Los Cañaverales, Huaura, 2019; mayoritariamente, es decir que el 91% han sido o son víctimas de alta violencia física, y solo el 9% señala no ha sido o no es víctima de violencia física. Este resultado en donde mayoritariamente vivieron o viven en violencia física no es extraño a lo que sucede en una sociedad violenta como la nuestra. Como se puede apreciar la violencia física tiene alta incidencia en la población materia de nuestro estudio lo que no se denuncia por razones de prejuicios aprendidos por parte de la mujer quien en generalmente la víctima
3. Las usuarias del Vaso de Leche de la Comunidad Los Cañaverales, Huaura, 2019; mayoritariamente, el 81% señala que son o han sido víctimas de alta y moderada violencia psicológica y solo el 19% señala que no sido ni es víctima de violencia psicológica. Este resultado en relación a la violencia familiar como dimensión es mucho menor que la física, sin dejar de ser también muy preocupante. En este aspecto también existe una alta incidencia considerando que es el varón el que ejerce gestos, mensajes, hace uso de signos y señales que le hacen sentir empoderado en desmedro de la víctima.
4. Las usuarias del Vaso de Leche de la Comunidad Los Cañaverales, Huaura, 2019; mayoritariamente, es decir el 93% señala han sido o son víctimas de alta y moderada violencia verbal y solo el 7% señala una no fue ni es víctima de violencia verbal. Este resultado es el más alto en violencia en relación con las otras dimensiones de violencia

familiar. Se podría afirmar que las primeras formas de violencia hacia las usuarias por parte de sus parejas que la violencia verbal es la más usual y frecuente.

5. Las usuarias del Vaso de Leche de la Comunidad Los Cañaverales, Huaura, 2019; mayoritariamente, es decir el 79% señala han sido o son víctimas de alta y moderada violencia social y el 21% señala una no fue ni es víctima de violencia verbal. Este resultado es el más bajo en violencia en relación las otras dimensiones. En este caso podemos afirmar que la violencia social es la menos común y frecuente porque el agresor, suele cuidar las apariencias a fin de no descalificarse frente a los miembros de una comunidad.

6. Las usuarias del Vaso de Leche de la Comunidad Los Cañaverales, Huaura, 2019; mayoritariamente, es decir el 86% señala han sido o son víctimas de alta y moderada violencia sexual y el 14% señala una no fue ni es víctima de violencia sexual. Este resultado ubica a esta dimensión entre las intermedias en violencia en relación las otras dimensiones de la violencia familiar. Al parecer en este aspecto las evaluadas no han sabido distinguir de manera adecuada todo lo referente a la violencia sexual, porque las mujeres en muchos casos se consideran un bien de uso.

RECOMENSADIONES

1. Sensibilizar a los(as) regidores(as) y Secretaría de la Municipalidad Distrital de Huaura a fin de que se preocupen en este tema en tanto gobierno local y de la Comunidad Los Cañaverales está bajo su jurisdicción con el objetivo de que estudien el problema y desarrollen algunas estrategias de sensibilización y empoderamiento de la madres usuarios del vaso de leche a fin de que esta personas tengan alternativas de trabajo comunal que los ayude a afrontar con dignidad el tema de su manutención propia y la de sus menores hijos y no seguir tolerando maltratos por la preocupación de quien les proveerá los medios de subsistencia si un día se termina la relación con la pareja.
2. Proponer a nuestra Universidad José Faustino Sánchez Carrión de Huacho a que siga propiciando las prácticas de cursos y las practicas integrales en estos espacios y organizaciones de bases, a fin de estar ligados a sus problemas y desarrollar de manera organizada la proyección social tan necesaria con el objetivo de ligar a nuestra Alma Mater con el mismo pueblo a fin de ejecutar las estrategias precisas que puede implementarse con Programas previamente consensuados que se podrían implementar como política institucionales la ejecución de talleres, conferencia y demás eventos que generen conciencia tanto en la población usuaria, en sus parejas y también en sus menores hijos para cambiar percepciones y cogniciones respecto a esta problemática.
3. Recomendar que se siga firmando los convenios y compromisos con este tipo de organizaciones de base, toda vez que nos permite ir aprendiendo de buena manera para sensibilizar a los estudiante particularmente de Trabajo Social y entender el papel importante que nos toca jugar en sociedad peruana y particularmente es la población de nuestra zona de influencia porque ello nos permite conocer de mejor manera la realidad dura en la que se desenvuelven gran parte de la población vulnerable que en este caso en la mujer.

REFERENCIAS BIBLIOGRÁFICAS

Fuentes bibliográficas. -

C.E.I.P. LOS ALMENDROS. (2008). *La Conducta Agresiva, Orígenes de la conducta agresiva infantil. La influencia de la familia en el comportamiento agresivo de los niños. Rivas Vaciamadrid. C.E.I.P. Los Almendros.*

Consejo de Europa. (1986). *Violencia en la familia. Recomendación núm. R(85)4 adoptada por el Comité de Ministros el 26 de marzo de 1985.*

Grosman, C.P.; Mesterman, S.; Adamo M. T. . (1992). *Violencia en la familia.* Buenos Aires, Argentina: Editorial Universidad.

Nottoli, H. (2017). *Enseñanza de matemática para Arquitectos y Diseñadores.* Buenos Aires: Diseño.

OMS. (1988). *Ruta crítica de las mujeres.* Perú: Seta Servicios Gráficos.

Rodríguez, L. (s/f). *Definición, fundamentación y clasificación de la violencia.*

Rolin J. (2015). *Violencia familiar y su incidencia en el rendimiento académico de los estudiantes del tercer año de educación secundaria en la institución educativa William Dyer Ampudia Pucallpa- 2014 .*

Tamayo Tamayo, M. (1997). *Proceso de la Investigación Científica.* Mexico.

Watts CH, Zimmerman C. (2002). *Violence against women: global scope and magnitude.* Londres, Reino Unido: The Lancet.

Ynga, M. (2018). *Violencia familiar contra adolescentes de 12 a 17 años del Puericultorio Pérez Aranibar, período 2018.* Lima - Perú: Universidad Inca Garcilaso de la Vega.

Fuentes Hemerográficas.

Vargas, H. (2014). *Tipo de familia y ansiedad y depresión*. Revista Médica Herediana, 25.

Fuentes Documentales.

Acuña, M. (2018). *Violencia familiar y desarrollo del proceso cognitivo en los estudiantes del tercer grado de primaria de la Institución Educativa N° 7060 Mariscal Andrés Bello Caceres, Pamplona Alta*. Lima - Perú: Universidad Nacional de Educación Enrique Guzmán y Valle.

Álvarez, Y. (2012). *La violencia intrafamiliar y su influencia en la autoestima de los niños y niñas del sexto año de educación básica paralelo "A" de la Escuela Liceo "Joaquin Lalama" de la Parroquia Huachi Loreto de la ciudad de Ambato*. Ambato - Ecuador: Universidad Técnica de Ambato.

Antón, C. , & Vásquez, M. (2010). *Violencia Familiar en el Perú*. Chiclayo: Universidad Privada Juan Mejía Baca.

Carrasco, A.. (2012). *Incidencia de la violencia intrafamiliar y su influencia en el comportamiento de los niños de edad escolar (Quinto año de básico)*. Guayaquil - Ecuador: Universidad de Guayaquil.

González, R. (2015). *La violencia familiar y su influencia en la violencia escolar (bullying) activa, pasiva y testigo en alumnos de secundaria*. México: Universidad de Tijuana.

Llumiyinga, L. (2012). *Influencia de la violencia familiar en el rendimiento académico de niños y niñas de la Escuela Fiscal Mixta Inés Gangotena*. Quito - Ecuador: Universidad Central del Ecuador.

Ochoa, R. (2016). *Influencia de la violencia familiar en el nivel de autoestima de los estudiantes de secundaria. Institución Educativa N°40178 Victor Raúl Haya De La Torre Distrito Paucarpata. Arequipa - 2016*. Arequipa - Perú: Universidad Nacional de San Agustín de Arequipa.

- Ortiz Ymileth, Franco H y Campo D. (2016). *Una aproximación a la medición de la violencia familiar en Santiago de Cali, 2003 - 2005*. Colombia: Universidad del Valle.
- Patró, R., & Limiñana, R. (2005). *Víctimas de violencia familiar: Consecuencias psicológicas en hijos de mujeres maltratadas*. Murcia: Universidad de Murcia.
- Pomahuali, S. (2016). *Violencia Intrafamiliar en los Estudiantes de la Institución Educativa N° 30009 Virgen de Guadalupe - Huancayo, 2016*. Huancayo - Perú: Universidad Peruana Los Andes.
- Prada, A. (2012). *Violencia Hacia la Mujer en la Relación de Pareja*. Bogota: Pontificia Universidad Javeriana.
- Tapia, M. (2015). *Violencia familiar en la zona Urbana de Chota - 2015*. Chota - Perú: Universidad Nacional de Cajamarca.
- Valdivia, F. (2017). *Violencia familiar: Estudio de casos en los usuarios del Ministerio Público de Huaral, 2016*. Perú: Universidad Cesar Vallejo.
- Vargas, R. (2014). *Experiencias de violencia intrafamiliar en estudiantes de la Universidad Nacional de Colombia*. Bogotá - Colombia: Universidad Nacional de Colombia.
- Ynga, M. (2018). *Violencia familiar contra adolescentes de 12 a 17 años del Puericultorio Pérez Aranibar, período 2018*. Lima - Perú: Universidad Inca Garcilaso de la Vega.

Fuentes electrónicas

- García y Lujan. (2001). *Metodología de la Investigación*. Obtenido de <http://repository.unilibre.edu.co/bitstream/handle/10901/9585/Desarrollo%20de%20habilidades%20sociales%20de%20comunicaci%C3%B3n%20asertiva%20para%20el%20fortalecimiento%20de%20la%20con>

ANEXOS

TITULO: VIOLENCIA FAMILIAR EN LOS HOGARES DE LAS MADRES USUARIAS DEL VASO DE LECHE DE LA COMUNIDAD LOS CAÑAVERALES, HUAURA, 2019						
PROBLEMA	OBJETIVO	VARIABLE	DIMENSIONES	MUESTRA	DISEÑO	TÉCNICAS E INSTRUMENTOS
<p><u>Problema general:</u> ¿Qué nivel de violencia familiar existe en los hogares de las madres usuarias del Comité de vaso de leche de la comunidad Los Cañaverales, Huaura, 2019?</p> <p><u>Problemas específicos</u> ¿Qué nivel de violencia familiar existe en la dimensión biofisiológica en los hogares de las madres usuarias del Comité Vaso de Leche de la comunidad Los Cañaverales, Huaura, 2019?</p> <p>¿Qué nivel de violencia familiar existe en la dimensión Psicológica en los hogares de las madres usuarias del Comité Vaso de Leche de la comunidad Los Cañaverales, Huaura, 2019?</p> <p>¿Qué nivel de violencia familiar existe en la dimensión verbal en los hogares de las madres usuarias del Comité Vaso de Leche de la comunidad Los Cañaverales, Huaura, 2019?</p> <p>¿Qué nivel de violencia familiar en la dimensión social existe en los hogares de las madres usuarias del Comité Vaso de Leche de la comunidad Los Cañaverales, Huaura, 2019?</p> <p>¿Qué nivel de violencia familiar existe en la dimensión sexual en los hogares de las madres usuarias del Comité del Vaso de Leche de la comunidad Los Cañaverales, Huaura, 2019?</p>	<p><u>Objetivo general:</u> Determinar el nivel de violencia familiar existente en los hogares de las madres usuarias del Comité Vaso de Leche de la comunidad Los Cañaverales, Huaura, 2019.</p> <p><u>Problemas específicos</u> Determinar el nivel de violencia familiar existente en la dimensión biofisiológica en los hogares de las madres usuarias del Comité del vaso de leche de la comunidad Los Cañaverales, Huaura, 2019.</p> <p>Determinar el nivel de violencia familiar existente en la dimensión Psicológica en los hogares de las madres usuarias del Comité vaso de leche de la comunidad Los Cañaverales, Huaura, 2019.</p> <p>Determinar el nivel de violencia familiar existente en la dimensión verbal en los hogares de las madres usuarias del Comité del vaso de leche de la comunidad Los Cañaverales, Huaura, 2019.</p> <p>Determinar el nivel de violencia familiar existente en la dimensión social en los hogares de las madres usuarias del Comité del vaso de leche de la comunidad Los Cañaverales, Huaura, 2019.</p> <p>Determinar el nivel de violencia familiar existente en la dimensión sexual en los hogares de las madres usuarias del Comité del vaso de leche de la comunidad Los Cañaverales, Huaura, 2019.</p>	Violencia familiar	<ul style="list-style-type: none"> - Violencia biofisiológica - Violencia Psicológica - Violencia verbal - Violencia Social -Violencia conductual 	La población a estudiar está conformada por todas las madres que participan en el Comité de Vaso de Leche de la comunidad los cañaverales, Huaura., que en total suman 43 madres usuarias. 10 casadas; 14 convivientes y 19 separadas y madres solteras. 10 casadas; 14 convivientes y 19 separadas y madres solteras.	<p>El diseño metodológico es no experimental. Nivel: Descriptivo.</p> <p>Es una investigación de corte transversal porque los datos que se recolectarán con el instrumento señalado se realizarán en un momento único, el propósito es determinar el nivel de violencia familiar en los hogares en las madres del Comité de Vaso de Leche de la Comunidad Los Cañaverales, Huaura – 2019. Enfoque: Cuantitativo.</p>	<p>Observación no estructurada. - Se aplicará el análisis y la observación del comportamiento.</p> <p>La investigación se realizó haciendo uso del instrumento de medición llamado Test de Violencia de la Pareja de Ana Cáceres y Colb. (2009) adaptado por Trujillo Pernia Cintia (2019), el mismo que ha sido sometido a criterios de jueces, quienes son docentes de la Universidad Nacional José Faustino Sánchez Carrión de Huacho.</p>

02. INSTRUMENTO PARA LA TOMA DE DATOS

TEST DE VIOLENCIA DE LA PAREJA

Cáceres Ana y Colb. SNM-Chile (2009)

Adaptado por Trujillo C. (2019)

INSTRUCCIONES:

A continuación, se presenta un conjunto de afirmaciones que usted deberá responder, **marcando con un aspa (X) en la columna de respuestas, la que crea que es correcta.**

Nunca 1

A veces 2

Siempre 3

Nº	AFIRMACIONES	1	2	3
I. VIOLENCIA FÍSICA				
01	Su pareja cuando toma alcohol es violenta			
02	En su casa, las peleas a veces son a golpes			
03	Su pareja agrede a sus hijos por alguna razón			
04	Su pareja cree que las cosas se resuelven fácil a golpes			
05	En casa su pareja golpea la mesa. Pared, puertas y cosas			
II. VIOLENCIA PSICOLÓGICA				
06	Su pareja actúa amenazando a usted y los chicos			
07	Su pareja cuando está molesta amenaza con gestos			
08	En la casa él dice que el hombre es quien manda			
09	Cuando no le gusta la comida los tira con plato y todo			
10	El cuándo está molesto se lamenta de estar conmigo			
Nº	AFIRMACIONES	1	2	3

III. VIOLENCIA VERBAL				
11	El habla siempre gritando			
12	Su pareja habla también insultando			
13	Cuando llama por teléfono lo hace solo para exigir			
14	En mi casa casi todos hablan groserías			
15	Mi pareja es una persona que reclama mucho			
IV. VIOLENCIA SOCIAL				
16	Mi pareja se niega a que visite a mi familia			
17	Mi pareja casi siempre me dice que no gusta de mis amistades			
18	Se siente aislada de las demás personas			
19	Casi nunca salimos a compartir momentos en familia			
20	Él se siente más seguro de mí cuando estoy metida en casa			
V. VIOLENCIA SEXUAL				
21	Cuando bien mareado tenemos a la fuerza intimidad			
22	A él no le gusta que yo le diga para la intimidad			
23	A veces no quiero tener sexo, pero él me fuerza			
24	Él nunca me pregunta si yo quiero en la intimidad			
25	Él dice que el hombre es el que decide cuando y cómo tener sexo			
PUNTAJES PARCIALES:				
PUNTAJE TOTAL:				

PROTOCOLO DE CALIFICACION DEL CUESTIONARIO PARA MEDIR VIOLENCIA FAMILIAR

Para el estudio de la Violencia familiar se usó el Cuestionario **para medir la Violencia Familiar (2019)**, que ha sido elaborado por Trujillo Pernia Cintia que consta de 25 ítems a manera de afirmaciones las mismas que tienen tres (3) alternativas de respuesta: 1) Nunca; 2) A veces y 3) Siempre.

Las calificaciones finales se dan en tres formas de percibir el nivel de violencia dentro de su familia:

PUNTAJE GENERAL:

De 51 – 75	: Alta violencia familiar
De 26 – 50	: Regular violencia familiar.
De 01 – 25	: No existe violencia familiar

PUNTAJE POR DIMENSIONES:

De 11 – 15	: Alta violencia familiar
De 06 – 10	: Regular violencia familiar.
De 01 – 05	: No existe violencia familiar

DIMENSIONES QUE EVALÚA:

1. **Violencia Física.** El varón por su condición cree tener el manejo de la relación, pretendiendo imponer pautas, que al no ser cumplido por la mujer genera conflictos generando daño al seno familiar conlleva al desequilibrio emocional de la familia (Antón Calderón & Vásquez Pérez, 2010).
2. **Violencia Psicológica.** El autor señala que la causa prioridad de toda violencia va por el lado emocional teniendo en cuenta sus factores como relación y como se asocia con su entorno esto quiere decir que todo individuo está en libre albedrío de discernir su decisión (Antón Calderón & Vásquez Pérez, 2010).
3. **Violencia verbal.** Agresión frecuente y se ve inmerso en todo tipo de lugar ya sea en el centro de estudio, hogar o incluso en la misma sociedad, esto nos hace ver el defínis existente en la sociedad (Antón Calderón & Vásquez Pérez, 2010).
4. **Violencia Social.** En primera instancia está relacionado a la clase social elevada y baja, viendo en sí múltiples estereotipos que promueven la violencia por rasgos físicos y del lugar de procedencia, pero hay que tener en cuenta múltiples factores (Antón Calderón & Vásquez Pérez, 2010).
5. **Violencia sexual.** Es la situación en la que la vida íntima se desarrolla y realiza bajo las decisiones que el varón la define y decide, en muchos casos la mujer tiene que someterse a los designios y gustos del varón sin considerar si es aceptada o rechazada por ella (Antón Calderón & Vásquez Pérez, 2010).

FICHA TECNICA

Nombre	: Cuestionario para medir Violencia Familiar
Revisión y estandarización	: Huaura - Huaura
Administración	: Individual o grupal
Tiempo de duración	: 30 minutos
Significación	: Ejecuta la percepción de condiciones De violencia familiar.
Tipificación	: Baremado en base a un piloto realizado con 20 madres del Vaso de leche de la Comunidad Los Cañaverales, Huaura.

0.3. Operacionalización de variables e indicadores

Variable relevante: Violencia familiar.

VARIABLE	DIMENSIÓN	INDICADORES	INSTRUMENTO
<p>VIOLENCIA FAMILIAR</p> <p>"vínculo familiar resquebrajado por la falta de comunican y por aparición de actos que estas fuera del marco del desarrollo familiar, toda agresión tiene una repercusión negativa que involucra violencia, conyeva a en caos con su medio, la cual involucra a todo el medio que lo rodea (OMS – 2008)</p>	Dimensiones física	01, 02, 03, 04, 05,	<p>Test de violencia de la pareja.</p> <p>Cáceres A. y Colb. SNM – Chile (2009)</p> <p>Adaptado por Trujillo C.- 2019</p>
	Dimensión psicológica	06, 07, 08, 09, 10	
	Dimensión verbal	11, 12, 13, 14, 15	
	Dimensión social	16, 17, 18, 19, 20	
	Dimensión sexual	21, 22, 23, 24, 25	



MADRES DE LOS COMITÉS DE VASO DE LECHE-HUAURA

