

*Universidad Nacional*  
*José Faustino Sánchez Carrión*



**TESIS**

**DESINTEGRACIÓN FAMILIAR Y SU RELACIÓN CON EL  
DELITO DE SICARIATO - BARRANCA 2018**

**PARA OPTAR EL TÍTULO PROFESIONAL DE ABOGADO**

**PRESENTADO POR:**

**HIJAR GAVEDIA, JAVIER EDUARDO**

**ASESOR:**

**Mg. MIGUEL HERNAN YENGLER RUIZ**

**HUACHO - PERÚ**

**2019**

## **DEDICATORIA**

### **A Dios:**

Por la bendición que derrama hacia mí y la oportunidad que me da en la vida para superarme a mí mismo y cumplir mis metas.

### **A mis padres:**

Por brindarme educación, la misma que me permite estar aquí con el objetivo de conseguir mi título profesional y hacerlos sentir orgullosos.

Es sumamente satisfactorio saber que será así por lo que el presente trabajo va dedicado a ellos.

**El autor**

## **AGRADECIMIENTO**

Agradecer el apoyo brindado por mis padres quienes me brindaron la oportunidad que estoy devolviendo ahora siempre acompañándome y guiando mis pasos a lo largo de mi vida, son quienes me apoyaron incondicionalmente y creyeron en mí, gracias queridos padres por estar siempre a mi lado.

**Javier**

## **RESUMEN**

El presente trabajo de investigación titulado: “DESINTEGRACIÓN FAMILIAR Y SU RELACIÓN CON EL DELITO DE SICARIATO - BARRANCA 2018”, es un trabajo de investigación para obtener el título de Abogado de la UNJFSC, Huacho. La metodología usada para la presente tesis es de tipo básico, con un nivel descriptivo, correlacional, no experimental y el planteamiento de su hipótesis se define como: “La desintegración familiar se relaciona significativamente con el sicariato juvenil en Barranca 2018”. Para llevar a cabo la presente investigación, se tomó como población a un número de estudiantes universitarios. Proceso con el proceso metodológico, se empleó como muestra idónea a un total de 134 alumnos universitarios. Como toda observación requiere, el instrumento primordial para su realización fue la observación, que se adaptara a las variable primera y segunda.

**Palabras claves:** sicariato, juvenil, desintegración.

## **ABSTRACT**

This research paper entitled: "FAMILY DISINTEGRATION AND ITS RELATIONSHIP WITH THE CRIME OF SICARIATO - BARRANCA 2018", is a research project to obtain the title of Lawyer of the UNJFSC, Huacho. The methodology used for this thesis is of a basic type, with a descriptive, correlational, non-experimental level and the approach of its hypothesis is defined as: "Family disintegration is significantly related to the youth hired killer in Barranca 2018." To carry out this research, a number of university students were taken as a population. Process with the methodological process, a total of 134 university students were used as an ideal sample. As all observation requires, the primary instrument for its realization was observation, which would adapt to the first and second variables.

Keywords: sicariate, juvenile, disintegration

## INDICE

<b>DEDICATORIA .....</b>	<b>2</b>
<b>AGRADECIMIENTO.....</b>	<b>3</b>
<b>RESUMEN .....</b>	<b>4</b>
<b>ABSTRACT .....</b>	<b>5</b>
<b>INDICE DE TABLAS .....</b>	<b>8</b>
<b>INDICE DE FIGURAS .....</b>	<b>9</b>
<b>INTRODUCCIÓN.....</b>	<b>10</b>
<b>CAPITULO I PLANTEAMIENTO DEL PROBLEMA .....</b>	<b>12</b>
1.1. Descripción de la realidad problemática.....	12
1.2. Formulación de problema .....	14
1.2.1. Problema general .....	14
1.3. Objetivos de la investigación .....	14
1.4. Justificación .....	15
1.5. Limitaciones.....	16
<b>CAPITULO II MARCO TEÓRICO.....</b>	<b>18</b>
2.1. Antecedentes de la investigación.....	18
2.2. Bases teóricas.....	20
2.3. Definición de términos básicos.....	39
2.4. Hipótesis .....	40
2.4.1. Hipótesis general .....	40
<b>2.4.2. Hipótesis específica .....</b>	<b>40</b>
2.5 Cuadro de Operacionalización de Variable .....	41
<b>CAPITULO III METODOLOGIA .....</b>	<b>44</b>
3.1. Tipo de estudio.....	44
3.2. Diseño metodológico .....	44
3.3 Enfoque.....	45
3.4 Método Jurídico .....	45

3.5. Técnica Jurídica .....	45
3.6. Población de estudio .....	46
3.7. Muestra .....	46
3.8. Instrumento de resultado de datos.....	46
3.9. Técnica de recojo de datos .....	47
3.10. Validez por Juicio de Expertos .....	48
3.11. Técnica para procesamiento de datos .....	48
<b>CAPITULO IV ANALISIS DE LOS RESULTADOS .....</b>	<b>50</b>
4.1. Resultados descriptivo de las variables.....	50
4.2. Análisis de contingencia o análisis comparativo .....	52
4.3. Contrastación de hipótesis .....	58
<b>CAPITULO V DISCUSIÓN, CONCLUSIONES Y RECOMENDACIONES .....</b>	<b>62</b>
<b>CONCLUSIONES .....</b>	<b>64</b>
<b>RECOMENDACIONES .....</b>	<b>65</b>
<b>Bibliografía.....</b>	<b>66</b>
<b>ANEXOS.....</b>	<b>68</b>

## INDICE DE TABLAS

<b>Tabla 1:</b> Matriz de operacionalización de las variables.....	41
<b>Tabla 2:</b> De la validez por juicio de Expertos .....	48
<b>Tabla 3:</b> La desintegración familiar.....	50
<b>Tabla 4:</b> Sicariato juvenil.....	51
<b>Tabla 5:</b> Análisis de contingencia entre la desintegración familiar y el sicariato juvenil ..	52
<i>Tabla 6: Análisis de contingencia entre la precaria situación económica familiar y el sicariato juvenil.....</i>	<i>55</i>
<b>Tabla 7:</b> Análisis de contingencia entre los conflictos emocionales y el sicariato juvenil	55
<b>Tabla 8:</b> Análisis de contingencia entre la comunicación inadecuada y el sicariato juvenil .....	56
<b>Tabla 9:</b> La desintegración familiar y el sicariato juvenil .....	58
<b>Tabla 10:</b> La precaria situación económica familiar y el sicariato juvenil.....	59
<b>Tabla 11:</b> Los conflictos emocionales y el sicariato juvenil.....	60
<b>Tabla 12:</b> La comunicación inadecuada y el sicariato juvenil.....	61



## INDICE DE FIGURAS

<b>Figura 1:</b> La desintegración familiar .....	50
<b>Figura 2:</b> Sicariato juvenil .....	51
<b>Figura 3:</b> Análisis de contingencia entre la desintegración familiar y el sicariato juvenil.	52
<b>Figura 4:</b> Análisis de contingencia entre la precaria situación económica familiar y el sicariato juvenil.....	54
<b>Figura 5:</b> Análisis de contingencia entre los conflictos emocionales y el sicariato juvenil .....	55
<b>Figura 6:</b> Análisis de contingencia entre la comunicación inadecuada y el sicariato juvenil .....	57

## INTRODUCCIÓN

En los últimos años muchos especialistas sostienen que adolescentes provenientes de familias disfuncionales se ven influenciados y están más propensos a estar sometidos a actos de violencia y del crimen organizado, el cual se ha acrecentado cada día más en nuestro país con el surgimiento de agrupaciones vandálicas causantes de caos y que atentan contra la seguridad ciudadana, así como la aparición de los grupos de construcción civil, y la banda de extorsionadores que buscan tener el control económico.

La existencia de corrupción e inmoralidad impregnada en los entes que gobiernan el país, así como el mal control que ofrecen la compañía de migración que traen como consecuencia el comercio de objetos ilegales y el ingreso de migrantes y narcotraficantes para operar con facilidad, todas estas actividades. En tal caso, observando los acontecimientos que se viven en la actualidad, somos testigos de que en el país ha ido surgiendo un relevante factor para el crecimiento de sicariato y es la extorsión, puesto que buscan el control de la economía a su manera.

A pesar de que los medios de comunicación cumplen con su papel de informar, acrecienta a que el público consumidor emule conductas que están a favor de los extorsionadores acrecentando su miedo y dando así un mensaje indirecto para evitar posibles actos de sicariato.

El perfil de un sicario en nuestra región es relativamente joven. Este se ve adjunto al narcotráfico, un precursor de crimen que no ha visto mejor solución a sus conflictos que el sicariato debido a que con esto buscan apartar las trabas que se les atraviesa en el camino. Es así que se ordena acabar con la vida de todo aquel que no sirve en sus intereses o que atenta contra su beneficio.

La presente investigación tiene por objetivo determinar los lazos en común que presentan la desintegración familiar con los índices de sicariato juvenil presentes en la ciudad de Barranca en el año 2018.

La investigación se estructuró en seis capítulos, según lo estipula el reglamento de Grados y Títulos de la Facultad de Derecho.

Capítulo I se refiere al planteamiento del problema que relacionan a las variables de investigación: Desintegración familiar y el sicariato juvenil en Barranca 2018.

Capitulo II conformado por el marco teórico que relacionan a las variables de investigación, se propone los aspectos teóricos relacionados a la desintegración familiar y al sicariato.

Capitulo III que define la metodología a implementar en la investigación, siendo descriptiva correlacional.

Capitulo IV se expone todo lo referido a los resultados obtenidos tras la aplicación de los instrumentos de recolección tabulación e información, con sus respectivas tablas y figuras.

Capítulo V se exponen las discusiones, las conclusiones y recomendaciones sobre el trabajo de investigación.

Y finalmente en el capítulo VI se mencionan las fuentes de información y los anexos considerados.

# CAPITULO I

## PLANTEAMIENTO DEL PROBLEMA

### 1.1. Descripción de la realidad problemática

Se ha optado por realizar una investigación jurídica acerca del sicariato, con el fin de conocer cuál es el origen de la problemática de la desintegración familiar y el sicariato juvenil tomando como punto de investigación la Provincia de Barranca, durante el año 2018.

Un factor causante no está determinado por la genética, pues no es posible que alguien nazca con la intención de querer violentar, agredir o matar a alguien, más bien esto está determinado por el entorno social y sobre todo la disfuncionalidad que ocurre dentro del seno familiar y que traen por consecuencia que el menor consuma droga, practique actos violentos o incluso forme parte de agrupaciones vandálicas. Factores para que surja la disfunción en una familia se debe más aun el abandono parental muchas veces es determinante, hoy los padres están abocados a trabajar, a realizar otras clases de ocupaciones y dejan de lado a los hijos, no sirve de mucho mantenerlos a nivel económico si no se le brinda ese acompañamiento emocional que merecen los hijos.

Hoy en día hemos pasado del hurto al sicariato porque las bandas organizadas comenzaron a usar a los menores para cometer crimen por encargo para evitar pugar cárcel.

En el Perú especialmente en la Provincia de Barranca en los últimos años se ha observado un crecimiento económico, así como el desarrollo del comercio, el boom de la construcción y de la agroindustria, a ello se suma la aparición de los trabajadores de construcción civil que pugnan por coger la mayor cantidad de obras, trayendo como consecuencia la aparición del delito de sicariato.

En la Provincia de Barranca la delincuencia y la inseguridad se han incrementado; cada semana matan a alguien, ya sea por ajuste de cuentas o rivalidad entre bandas, apareciendo

con mayor fuerza el asesinato por encargo, contra personas que no cumplen con acceder a las extorciones, pagos de cupos, hasta se han apoderado de los sindicatos de construcción civil donde ocurren constantemente los asesinatos por parte de sicarios con el fin de obtener el control de las obras ya que existe hasta hoy en día un incremento de las construcciones en la Provincia de Barranca.

Ante estos acontecimientos que vienen sucediendo en la Provincia de Barranca, nos permite entender que existe un aumento vertiginoso de la delincuencia a través del asesinato por encargo, estos se deben muy probablemente a la falta de educación, falta de salud emocional, escaso control de los padres, falta de atención y así muchos otros factores que alimentan la presencia de sicariato a manos de jóvenes.

Según las últimas noticias nos podemos dar cuenta de cómo los casos de sicariato aumentan considerablemente, tanto así que no solo se habla de barranca, sino que de sus alrededores como; Pativilca, Paramonga, Supe, motivo por el cual se ha decidido realizar la presente investigación.

Frente a tal planteamiento descrito surge la siguiente interrogante: ¿Realmente es la desintegración familiar, una de las causas que da origen al delito del sicarito juvenil en la Provincia de Barranca?

Para responder esta pregunta, se lleva a cabo la siguiente investigación con el fin de determinar la relación existente entre la familia disfuncional y como esta es una causante de sicariato.

## **1.2. Formulación de problema**

### **1.2.1. Problema general**

¿Cuál es la relación entre la desintegración familiar y el sicariato juvenil en Barranca 2018?

### **1.2.2. Problemas específicos**

¿Qué relación existe entre la precaria situación económica familiar y el sicariato juvenil en Barranca 2018?

¿Qué relación existe entre los conflictos emocionales y el sicariato juvenil en Barranca 2018?

¿Qué relación existe entre la comunicación inadecuada en la familia y el sicariato juvenil en Barranca 2018?

## **1.3. Objetivos de la investigación**

### **1.3.1. Objetivo General**

Determinar la relación entre la desintegración familiar y el sicariato juvenil en Barranca 2018.

### **1.3.2. Objetivos Específicos**

Establecer la relación entre la precaria situación económica familiar y el sicariato juvenil en Barranca 2018.

Determinar la relación entre los conflictos emocionales y el sicariato juvenil en Barranca 2018.

Demostrar los factores en común entre la comunicación inadecuada en la familia y el sicariato juvenil en Barranca 2018.

#### **1.4. Justificación**

Se eligió la presente investigación con el objetivo de brindar información de aquellos factores causantes y el porqué del surgimiento de esta terrible problemática que se vive actualmente y que ha repercutido en su mayoría en los jóvenes que presentan baja autoestima causado principalmente por la disfuncionalidad de sus familias y que se refleja en conflictos dentro del hogar y fuera de él, como es el caso del sicariato.

A propósito de mencionar la desintegración familiar, existen factores que provocan su surgimiento, siendo de los más notables el machismo que influye mucho en la degradación de la salud emocional y también de la física provocando que el menor tome caminos erróneos en la vida y se vea envueltos en situaciones de violencia.

El objetivo también de este análisis es demostrar las pruebas que posicionan a la agresividad como factor determinante para crear violencia partiendo desde perspectivas psicosociales.

##### **1.4.1 Justificación práctica**

El presente trabajo permitirá conocer la influencia que existe entre la desintegración familiar y el incremento del sicariato juvenil en la Provincia de Barranca 2018.

#### **1.4.2 Justificación Social**

Observando en su mayoría las noticias locales, hemos podido observar cómo se han ido acrecentando los casos de sicariato en barranca y alrededores, lo que provoca preocupación a la comunidad y crea inseguridad ciudadana. La presente tesis guarda en uno de sus objetivos la necesidad de encontrar los factores que determinan como y porque los jóvenes de la zona se han visto involucrados en estos actos inhumanos; para tratar de contrarrestar su avance.

#### **1.4.3 Justificación Metodológica**

Se requiere diseñar y aplicar la metodología pertinente que permita determinar los efectos de la desintegración familiar en la influencia del sicariato juvenil en la Provincia de Barranca.

#### **1.4.4 Justificación jurídica**

Esta presentación busca dentro de las leyes impuestas en nuestro país, verificar y analizar las penas impartidas hacia los causantes de las problemáticas expuestas en esta tesis. Así mismo, de no ser correcta la penalidad que se le dé a ciertos casos, buscar la corrección de la misma con el fin de impartir justicia como tal.

#### **1.5. Limitaciones**

Se presentaron las siguientes limitaciones:

##### **a. Disponibilidad de tiempo**

La limitación de tiempo se dio debido a que el investigador cumplió horarios rígidos en su empleo, por lo que al principio fue inevitable encontrarse con un cruce de tiempos. Para la solución de la misma, el investigador desarrollo cronogramas con el fin de presentar un excelente trabajo, añadiendo que tambien dispuso de ayuda por parte de colegas y docentes.



## **b. Limitados medios económicos**

Surgieron limitaciones debido a que el desarrollo de la investigación requirió una fuerte inversión, las mismas fueron compensadas gracias al trabajo duro y ahorros que brindó el investigador conllevando a la elaboración de un presupuesto para el control correcto de la inversión.

## **1.6. Importancia**

Al tenerse los objetivos, la presente investigación jurídica adquiere una gran importancia ya que incrementará el conocimiento de la ciencia del Derecho con aportes dogmáticos y prácticos comprobados en la realidad socio-jurídica sobre los fenómenos sociales que presenta el sicarito en la Provincia de Barranca.

### **1.6.1 Alcance**

El presente estudio explorará el sicariato en la Provincia de Barranca, no solo para el alcance de los profesionales como herramienta de ayuda, sino también para los alumnos que deseen conocer un poco más acerca de este tema.

### **1.6.2 Beneficio**

El presente proyecto nos va ayudar a conocer la realidad que existe en nuestra localidad, a la par que buscamos posibles soluciones para contrarrestar la misma.

## **CAPITULO II**

### **MARCO TEÓRICO**

#### **2.1. Antecedentes de la investigación**

**En la Tesis: “LA ADMINISTRACIÓN DE JUSTICIA PENAL DE LOS ADOLESCENTES INFRACTORES Y LA APLICACIÓN DE LA DOCTRINA DE LA PROTECCIÓN INTEGRAL EN EL TRATAMIENTO DE REHABILITACIÓN JUVENIL”.** Su autor Mendez Zuloaga,(Mendez Zuloaga, 2009) sostiene que el Código de la Niñez y Adolescencia hace una diferencia en el tratamiento de los adolescentes infractores de la siguiente manera: En el caso de adolescentes, la ley no otorgara la pena impuesta en el código de leyes, puesto que al sujeto se le reconoce como escaso de requisitos de salud mental, voluntad e inteligencia. Por lo que, aun siendo actores directos del crimen, no serán procesados por un juez ordinario sino se le brindará oportunidad para su corrección. Adolescentes infractores con desobediencia a lo que imponen las leyes penales estarán sometidos a las disposiciones de la autoridad judicial para lograr su compostura y compensar los daños.

**En la Tesis: “CAUSAS DE LA DESINTEGRACIÓN FAMILIAR Y SUS CONSECUENCIAS EN EL RENDIMIENTO ESCOLAR Y CONDUCTA DE LAS ALUMNAS DE SEGUNDO AÑO DE LA INSTITUCIÓN EDUCATIVA NUESTRA SEÑORA DE FÁTIMA DE PIURA”.** Presentado en la Universidad de Piura, en el año 2013, la autora (Zuazo Olaya, 2013) en el cual buscaba relaciones para corresponder en las causas que suponen la desintegración familiar y de cómo esta afecta su rendimiento académico. El estudio arrojó múltiples resultados afirmando, en

algunos casos específicos, las hipótesis planteadas. En el cual a través de este estudio se concluyó que dos de sus factores más imprescindibles fueron la irresponsabilidad y las infidelidades que en su mayoría es protagonizada por el padre, lo que provoca abandono en el cual muchos alumnos de este centro educativo forman parte de este problema.

**En la Tesis: “INFLUENCIA DE LA DESINTEGRACIÓN FAMILIAR EN EL RENDIMIENTO ESCOLAR”.** Presentado en la Universidad Rafael Landívar, en el año 2013, la autora GRISHETH HERNÁNDEZ, JENNY nos va hablar sobre las conclusiones que adquiere y las formas en que podemos combatir la desintegración familiar, siendo las siguientes: Al ser sometida a desintegrarse, la familia pasa por una crisis emocional a la que los hijos e hijas están más propensos. Se propone implementar las escuelas para padres con el fin de concientizar a los mismos y brindar educación para que ellos las impartan con sus descendientes. Así mismo, con la formación de escuelas para padres, desarrollar talleres y dinámicas para acercarse al objetivo trazado, para ello es necesario trabajar en conjunto con los padres y su compromiso.

**En el artículo publicado sobre “La Ley del Sicariato: ¿Una solución novedosa o un saludo a la bandera?”.** Publicado en el Periódico Perú 21 el día de 03 de agosto del 2015, En el cual expresa que el día 27 de julio fue promulgado mediante el diario El Peruano el decreto N° 1181, denominado como “ley del sicariato” que comprende dos artículos, el eminente es dirigido hacia el delito de “sicariato” en el

art. 108-C y el consecuente hacia la “*conspiración y ofrecimiento del delito de sicariato*” comprendido en el artículo 108-D.

**En la Tesis: “*LOS MENORES DE EDAD INFRACTORES DE LA LEY PENAL*”** presentado en la Universidad Complutense de Madrid para obtener el Grado de Doctor, en el año 2009, el autor CRUZ Y CRUZ, ELBA dio a entender la siguiente conclusión: La forma de trato con la que se deben de tratar a los adolescentes deberían ir conforme lo establecido en la convención de los derechos del niño de 1989. Sin embargo, ha sido duramente criticada debido a que en la actualidad el perfil de un joven adolescente se viene denigrando debido seguramente a los medios de comunicación que no son para nada convenientes si a desarrollo mental nos referimos. En consecuencia, la sociedad levanta su voz de protesta y exige que las medidas legales que se tomen contra jóvenes criminales se eleve y se les trate conforme sus errores.

## **2.2. Bases teóricas**

### **La Familia**

La familia está determinada por los vínculos de sangre (parentesco), la afinidad y se forma a partir de la unión matrimonial (Ludiluing, 2006).

Ackerivlvn (1981). La familia es la base determinante de la sociedad y permite satisfacer la necesidad personal de cada individuo como cuna para su desempeño social.

Para la OMS La familia constituye la base de la organización social, es el punto más accesible para efectuar participación curativa. La salud dentro de cada miembro es

fundamental, debido a que la familia depende de cada uno. Así mismo para mantenerse firme, depende de la formación social que posee (Castro Herrera, 2009).

Desde la perspectiva jurídica, el concepto de familia según (Adriano, 2005), conceptúa que la familia tiene un origen y se da a partir de la unión sexual de dos sujetos de sexos opuestos y que conllevan a tener fines sociales.

Para el profesor argentino, (Yungano, 1989), brinda su definición de la familia como una asociación de individuos con sexos distintos que contraen descendientes y que se establecen en un hogar

Según la Declaración de los Derechos Humanos, es elemento natural y fundamental de la sociedad y por consecuencia se le debe otorgar derechos para su protección por parte del estado. A razón de esto obligatoriamente el estado debe imponer leyes e instrumentos para conservar su unión.

Por su parte el Pacto Internacional de los Derechos Civiles y Políticos (PIDCP), en su artículo 23° redacta que el fundamento para la formación de una sociedad la conlleva una familia.

Des pues de conocer las definiciones más importantes, podemos exponer las siguientes conclusiones con respecto a la familia:

- La familia es directamente la primera institución vital con la misión de conceder protección y guía a cada miembro que la compone.
- La familia fortalece los lazos sociales, pues es la primera a la que un descendiente experimenta su experiencia social.
- Es una estructura viva compuesta por lazos parentales y afecto.

- Por su importancia, el estado está en la obligación de brindarle máxima seguridad para no perjudicar su desarrollo.
- A su vez, está protegida bajo decretos de organismos internacionales por lo que se concluye que la familia es quien mueve al mundo.

**Funciones de la familia. (Maldonado, 1998)** Conocida la importancia que trasciende gracias a la familia, es a su vez tiene actividades que cumplir para mantener su bienestar.

Corresponden a las siguientes funciones:

- Biológica: Es imprescindible debido a que asegura la supervivencia de la especie humana cumpliendo su función de reproducir.
- Socializadora: La familia es el primer ejemplo que el descendiente tomará. En base a ello reflejará lo aprendido ante su entorno y cumplirá su objetivo de socializar.
- Afectiva: Abarca los sentimientos y emociones que contiene y aprende cada miembro de la familia para su desarrollo psicológico.
- Cuidado, protección y asistencia: Es necesario para mantener el bienestar de la familia tanto en salud como en seguridad para sus integrantes.
- Educativa: Se dice que la familia es la primera escuela, debido a que los hijos seguirán el ejemplo que brinden sus padres. Más que eso, los padres son quienes brindaran los buenos modales, el respeto y en definitiva su educación.
- Estatus: Deben ser partícipes de acontecimientos importantes con el único objetivo de darse un lugar en la sociedad.
- Reproducción: Es un proceso natural que deben ejercer dos individuos de distinto sexo con la responsabilidad de otorgar al mundo un ser inteligente, educado, respetuoso y que en un futuro sea participe de la creación de otra familia.

## **Tipología familiar**

La familia es imprescindible y ordenada, por lo que podemos clasificarla:

### **1. De acuerdo con el número de elementos que la conforman (Eguiluz, 2003)**

- Nuclear o elemental: Se caracteriza por poseer la cantidad mínima de integrantes que una familia requiere, siendo así sus partícipes un padre o esposo, una madre o esposa y sus hijos, todos conviviendo en un hogar. Se aclara que no necesariamente el hijo debe ser gracias a descendencia biológica, sino que legalmente se puede tener un hijo adoptado. Al final, en caso se tuviese uno de cada caso, los dos poseerán los mismos deberes y derechos como descendientes
- Extensa o consanguínea: A diferencia de una familia nuclear, esta familia se caracteriza porque el número de integrantes es mayor debido a que no solo se constituye de un padre, una madre y un hijo; sino que también un miembro con parentesco a la familia. Al final, la determinante de que se forma este tipo de familia es la estadía o convivencia que tienen todos los integrantes bajo el mismo techo.
- Familia conjunta o multigeneracional. (Giberti, 2005): Es característica de este tipo de familia que, se forma a partir del surgimiento de otra familia. Sea el caso de que un hijo consiga cónyuge y establezca su propia familia dentro de la casa en la que el creció.

### **2. De acuerdo con la forma de constitución (Eguiluz, 2003)**

- Monoparental: Su característica es muy notable en este tipo de familia, y se constituye solamente por uno de los padres en convivencia con sus hijos. Exigen muchos causales siendo los más probables el fallecimiento, el abandono, el divorcio y posterior separación de uno de los cónyuges.

- Reconstruida: Se establece posiblemente después de haber sido una familia monoparental. Ocurre en el caso de que el cónyuge a cargo de los hijos establece convivencia con otro individuo con el que no se comparte lazos de parentesco. Sin embargo, no es el único caso. Se puede dar la situación que se adicione a los miembros de la familia un hijo de algún matrimonio anterior.
- Familias adoptivas: Debido a la ausencia de la función biológica dentro de dos sujetos que buscan formar una familia, se les faculta la posibilidad de adoptar dando como resultado este tipo de familia.

### 3. Según su desarrollo (De La Cerda, Riquelme, & Guzman, 2003)

- Primitiva o Tradicional: Lo que caracteriza a este tipo de familia es el rol que cumplen cada miembro componente. En el caso del padre será quien se encargue de la mantención de la familia, mientras la madre se encargará de la crianza de sus hijos y los deberes de hogar por lo que es notable los niveles de dominancia que se ven a raíz de esto, siendo el padre la autoridad en la casa.
- Moderna: Es aquel tipo de familia más común en los últimos tiempos, donde ambos padres están encargados del sustento, la economía, la crianza y el apoyo en el hogar. Decretando así igualdad de autoridad entre ambos esposos. Aquí es notable la igualdad que existen entre miembros y es la más adecuada a la época.

### 4. En base a su integración (Garza, 2008)

- Integrada: Se caracteriza porque ambos conyugues conviven y ejercen sus roles que la familia exige para su supervivencia.
- Semi – integrada: Los miembros constituyentes están presentes, sin embargo, los contrayentes no cumplen adecuadamente la función que les compete.



- Desintegrada: Se produce debido a la ausencia de uno de los consortes ya sea por muerte, abandono o separación.

### **La desintegración familiar**

**Definición:** producida debido a la carencia de tiempo por parte de los esposos o simplemente la falta de comunicación entre los miembros convivientes, se caracteriza por afectar la armonía que debería existir dentro del hogar. Al surgir este problema, es muy probable que los más afectados sean los hijos debido a que tienen menor dependencia emocional y por ello podrían reflejar sus problemas frente a la sociedad.

La familia puede tender a clasificarse en dos tipos debido a la armonía y lealtad que exista o no en los miembros de la familia.

Por consecuencia, podemos definir dos tipos de familia, siendo la familia funcional que se caracteriza por la armonía e integración por parte de sus miembros, y la familia disfuncional que surge a raíz de tensiones internas que afectan la estructura emocional que se mantiene gracias a sus participantes.

La desintegración familiar es el producto del rompimiento de relaciones afectuosas o debido a su falta de satisfacción necesaria. Dante Abad Zapata (1999), citando a (Laurens, 2006)., nos explica que no necesariamente debe haber presencia de divorcio separación, más bien se debe a repercusiones de las funciones dentro de la familia, produciendo así la escasez de planes en común por parte de sus miembros.

En conclusión, la desintegración familiar es más común en nuestros tiempos debido a que existen muchos factores que la avalan, como son la delincuencia, los divorcios, las

infidelidades, las decepciones y los problemas económicos por falta de oportunidades laborales.

### **Factores que influyen en la desintegración familiar:**

Existen muchísimos factores que incitan a desintegrar una familia, como ejemplos podríamos definir los siguientes:

- La escasez de recursos económicos, producto de falta de empleo o derroche de dinero.
- El desacuerdo razonable por parte, mayormente, de esposos que no llegaron a compenetrarse mutuamente.
- Las infidelidades dentro del matrimonio. Lo que ocasiona el desacuerdo por parte del cónyuge afectado y por ende el rompimiento de vínculos.
- Muerte de uno de los cónyuges, ocasionando un gran vacío presencial y emocional en los demás integrantes.
- Presencia de violencia familiar. Como dato curioso y estadístico, los índices de violencia familiar en su mayoría son llevado a cabo por culpa del esposo.

La familia queda más unida si sabe establecer los mecanismos de ajuste. Aun así, a pesar de que los problemas podrían ser superados, hay factores que ocasionan rupturas definitivas en las que es imposible contrariar. Por ello a continuación se definen los casos más extremos que causan la desintegración:

#### **A. *La precaria situación económica:***

Según datos estadísticos realizados en el Perú, la falta de oportunidades en el plano laboral nacional se va acrecentando. Estímulo a ello, el sujeto en busca de mejores oportunidades, se ve en la obligación de emigrar a otros países, con el objetivo de

conseguir sostén para su familia, pero dejando como consecuencia su ausencia en el hogar.

No necesariamente es el único caso, la ausencia de economía dentro de una familia produce discordia y estrés entre los padres, por lo que es inevitable que en algún punto se creen conflictos y problemas verbales, causando, así como consecuencia extrema la desintegración de su familia.

**B. *El machismo:***

Un problema que sucede en grandes escalas en el país, el hombre en un pensamiento erróneo, cree tener la facultad de adquirir cuantas parejas él requiera solo con el fin de satisfacción. Esto conlleva a que la pareja de por culminada la relación.

Otro caso sería el de maltrato por parte del hombre debido a que se considera el sexo fuerte y que esto le faculta de dominancia y autoridad.

**C. *Adicción:***

Se produce a consecuencia del alto consumo de bebidas o sustancias tóxicas que causan según el consumidor “bienestar”, sin embargo, es un estado de debilidad en el que el sujeto puede desenvolver actitudes que nunca tenían en estado sobrio. Es un fuerte factor de desintegración también.

**D. *El Alcoholismo (Diaz, 2004),***

Denominada actualmente como enfermedad es el caso de adicción extremo hacia las bebidas alcohólicas y que ocasiona malos entendidos en la familia, ocasionando así su desintegración como producto extremo.

En base a alcoholismo, se producen desencadenantes que pueden ser:

- ❖ Depresión
- ❖ Comportamiento inadecuado y agresividad extrema

- ❖ Inmadurez sexual
- ❖ Ciertos rasgos esquizoides

**E. *La emigración:***

Ocasiona vacíos en la familia debido al alejamiento de uno de los miembros para buscar nuevas oportunidades y mejor estilo de vida. Como consecuencia causa daños psicológicos a quienes se quedaron.

**F. *La defunción:***

Inevitablemente, es un factor que desencadena a la desintegración de la familia debido a la falta de apoyo y educación que un hijo requiere por parte de su padre y madre.

**G. *Infidelidad:***

Uno de los mayores problemas que aparecen en la actualidad es la infidelidad, causada por uno de los cónyuges y que desencadena un rompimiento de relaciones permanentes y que como consecuencia afecta el bienestar del menor que estaba en sus cuidados.

Definiendo infidelidad se refiere al acto inmoral en el que se forman relaciones extramatrimoniales y que, al ser descubierto, causa toda una problemática.

**H. *Violencia física y psicológica:***

“Es la agresión que se le causa desde un miembro hacia otro con el fin de obtener algún objetivo. El surgimiento de violencia de acuerdo a muchos conceptos se debe debido a la exposición constante a la que estuvo sometido el agresor en su etapa de desarrollo.

Tiene tres tipos que son las agresiones verbales, físicas y actitudinales.

La violencia es muy propensa hacia los hijos en muchos casos, un ejemplo de ello sería que el padre o la madre lo someta hasta que cumpla algún requerimiento que el agresor desea, sin embargo, es un mal que puede desencadenar grandes problemas como el

bajo rendimiento académico, la depresión, el suicidio; y secuelas a largo plazo en donde el agredido en su etapa de adulto se convertirá en agresor hacia su entorno débil.

Hay diferentes causales de la violencia, por lo que definiremos las siguientes:

**- *El alcoholismo:***

Según muchas encuestas estadísticas, el factor desencadenante de violencia hacia la mujer e hijos se debe a que el agresor consumió bebidas alcohólicas.

**- *Falta de conciencia en los habitantes de una sociedad:***

EL irrespeto que existe entre moradores de un mismo lugar causa estragos en quienes lo ven, quienes indirectamente emulan sus acciones.

**- *Fuerte ignorancia que hay de no conocer mejor vía para resolver las cosas:***

El ser poco inteligente cree que resolver una situación que desafía sus intereses debe ser mediante la violencia, esto no es así pues la mejor manera de evitar conflictos es hablando.

**- *El no poder controlar los impulsos:***

La inmadurez produce que sea difícil el control de impulsos, por lo que al desatarse consigue crear un ambiente violento.

**- *La falta de comprensión existente entre las parejas, la incompatibilidad de caracteres:***

Hay situaciones que cambian cuando dos personas conviven, la no compatibilidad de caracteres puede ser un desencadenante de discusiones.

**- *Falta de comprensión hacia los niños:***

Debido a que los pequeños son criaturas inocentes pueden causar ciertos accidentes que terminan con la paciencia de padres irresponsables que los agreden para calmarlos. saber que los niños son criaturas que no saben lo que hacen, son inocentes.

**I. *El divorcio:***

Debido a la incompatibilidad entre parejas, es uno de los problemas que más han ido en aumento según los índices arrojados en el año 2018 en el Perú.

Los causales más comunes son:

- Adulterio.
- Atentado contra la vida del cónyuge.
- Conducta deshonrosa que haga insoportable la vida en común.

Cabe mencionar, que no siempre el divorcio es perjudicial, a veces es lo mejor para una familia que pudo estar sometida a violencia, por lo que es un factor ambiguo.

**J. *El bajo nivel educativo en la pareja:***

La educación de cada miembro se da a partir de su nacimiento y a lo largo de su etapa de desarrollo, muchas veces hijos no fueron bien educados tanto por falta de atención como desinterés de los padres hacia ellos, lo que conlleva a que al ser adultos no tengan el mismo nivel educativo que su pareja y por consecuencia los lleven a la ruptura sentimental.

**K. *Comunicación inadecuada en la familia:***

Sea por motivos de trabajo, debido al uso de dispositivos de entretenimiento o la ausencia en casa; la comunicación inadecuada trae consigo desacuerdos familiares y planes independientes por lo que la familia a largo plazo se ve desintegrada.

**Otros aspectos que influyen en la desintegración familiar.**

- Para progresar, es común que varios miembros de la familia se alejen para buscar nuevas oportunidades.

- No lograr mantener el equilibrio emocional en la familia, y esto se debe a que los padres piensan que un menor no puede entender los malos actos que ellos realizan, cuando sabemos por ciencia que esto no es así.
- Conflictos emocionales en el menor debido a no tener el afecto que este requiere.

Los casos de agresividad se dan por todas las razones vistas anteriormente, las consecuencias de su realización es modificar en el niño la manera en que se desarrollara frente a su sociedad. Al no ser atendido se desestabiliza y al crecer presentara problemas de violencia, drogadicción y algunos otros vicios además de malas juntas que serán totalmente adversas a su desarrollo como persona.

### **Origen del Sicariato**

Según lo cuenta la historia, surgió en la antigua Roma y eran asesinos que se especializaban en formar negociaciones y obedecer órdenes para asesinar a algún sujeto que se les encomiende por parte de un contratista, surgieron en los años 81 AC, pues la palabra “sicario” significa según la etimología romana “hombre daga”, en latín su nombre es *sica* que significa puñal pequeño, haciendo referencia a como ellos ejecutaban su labor, que era ocultando su arma bajo sus vestimentas y esperando el momento oportuno para clavar la herramienta en la víctima frente a todos.

Viéndolo en la época actual, el sicario se asemeja mucho al de la época romana, un sujeto que busca el momento ideal para matar a su víctima haciendo uso de un arma, que, ajustada a la época, es de fuego.

### **El Sicariato**

Es una especie de negocio que acrecienta sus estadísticas económicas. Su forma de actuar se refiere a acabar con la vida de alguna persona por encargo de otra,

Se desconoce, pero se habla de una mafia encargada de mercantilizar estos servicios, aun puesto en investigación no hay nada concreto aun y solo son teorías dentro de la región.

Los más propensos en la actualidad para perfilarse como sicarios son los jóvenes pues en los últimos años muchos especialistas sostienen que adolescentes provenientes de familias disfuncionales se ven influenciados y están más propensos a estar sometidos a actos de violencia y del crimen organizado, el cual se ha acrecentado cada día más en nuestro país con el surgimiento de agrupaciones vandálicas causantes de caos y que atentan contra la seguridad ciudadana, así como la aparición de los grupos de construcción civil, y la banda de extorsionadores que buscan tener el control económico.

La operación que se efectúa con el sicariato comprende cuatro protagonistas que participan de manera directa e indirecta en el crimen, siendo las siguientes:

**1) El contratante. –**

Determinado por un sujeto o entidad que buscan acabar con la vida de su víctima debida a alguna necesidad como:

- Silenciar a alguien debido a que sabe algún secreto o información confidencial.
- Por motivos de celos.
- Para saldar cuentas por alguna venganza.
- Debido a que la víctima es deudora y no se cumple con sus aguinaldos.
- Porque lo considera un enemigo o persona amenazante.

**2) El intermediario. -**



Es el encargado de arreglar todo el negocio, se podría decir que es una especie de representante del sicario, se encarga de fijar precios e informar la manera en que se opera.

Su función esencial es no mostrar la cara del sicario ante el contratante para así mantener confidencialidad.

### **3) El sicario. -**

Es el que compete a cometer el crimen hacia la víctima una vez el contratante e intermediario lleguen a un acuerdo; a pesar de todo es un ser muy vulnerable ya que el acto que realiza es sumamente riesgoso. Tiene que ser muy cuidadoso con sus acciones y no dejar evidencia más que la muerte de su víctima.

Debido a lo antes mencionado, es entendible del por qué los sicarios son mayormente menores de edad que se han visto tentados a hacer estos actos por fuertes cantidades de dinero.

Según algunos reportajes, las maneras de contactar son en base a códigos por internet, de manera personal en barrios aledaños y en zonas donde asiste mucha población (discoteca, prostíbulos, cantinas, bares, etc.)

**4) La víctima. -** Se diferencian en base a quienes son sus contratistas, en caso este vinculadas a crímenes mayores o narcotráfico en donde sus víctimas más comunes son personas de altos puestos (Jueces, fiscales, abogados) y que suponen una traba en sus negocios negros.

Observando su forma de trabajo podemos clasificar al sicario en tres tipos:

- Los profesionales; aquellos más experimentados y que tienen como parte de su labor evitar ser visto.
- Los oportunistas; quienes aprovechan el mínimo descuido para atacar.

- Los improvisados, que ejercen su trabajo como una persona más en el espacio del crimen.

Así mismo, el sicario actúa de maneras distintas de acuerdo a los testigos, siendo:

- **Público:** o dan marcha atrás si en el lugar del crimen se encuentra su objetivo rodeado de personas a su paso, muchas veces estos crímenes se ven disfrazados por asaltos y no como una encomienda.

- **Limpio:** Tiene solo en la mira a la víctima y espera el momento oportuno en el que no le esté observando algún testigo o cámara para atacar. Es sumamente sigiloso y trata de no dejar huellas de delito.

- **Disfrazado:** Comete el acto delictivo haciendo parecer el suceso como un accidente o alguna situación que no lo comprometa. En algunos casos puede configurar el hecho para culpar a inocentes.

### **Características del sicariato**

Con solo observar las noticias en la televisión, las redactadas en los periódicos locales y las posteadas en las redes sociales nos damos cuenta de cómo el sicariato se ha apoderado de la ciudad de Barranca, acrecentando así la inseguridad de sus pobladores.

Dentro de sus características se refiere actos en contra de la humanidad de las víctimas por el hecho de venganza y que se ejecuta de acuerdo a como el intermediario informe al contratante del negocio.

Éstas son las características que en el contexto internacional se definen como sicariato.

Lo más importante de la información de la prensa ha sido la posibilidad de descifrar algunas características que rodean al sicariato. De acuerdo a como se han ido encontrando a las víctimas, hemos podido descifrar la modalidad de como actúa un sicario.

A diferencia de otros tipos de asesinos, el sicario es especial debido a que es muy inteligente y tiene la habilidad de escabullirse o saltarse la culpabilidad de los crímenes. A parte de ello, gracias a esa habilidad, es capaz de formar negociaciones y enriquecerse, puesto que no es un negocio nada barato.

### **El perfil del sicario en general.**

Como mencionamos previamente, el sicariato es una forma delincuencia organizada que se conforma de jóvenes menores de edad sin una buena educación y que están en busca de poder delictivo, además de mejorar su estatus dentro de su submundo.

No podemos obviar que, al referirnos a un sicario, nos referimos a un sujeto que llevo el arte de asesinar a otro nivel, debido a que aparte de asesinar, desarrollo la capacidad de evadir la justicia logrando burlar a los testigos y dejar una confusa escena de crimen.

El sicario se caracteriza por ser una persona especializada en cometer los delitos que otros le encomiendan, debido a ello usan palabras claves para desarrollar su mercado y su negocio.

Otra característica de estos sujetos es que son sumamente fríos, no tienen sensibilidad y desprecian completamente la vida del prójimo.

Viéndolo desde su entorno social, el sicario es un tipo sumamente cauteloso y confidencial, se da el lujo de seleccionar las a mitades y las personas con las que se junta. Es de moverse en círculos cerrados y apenas interactúa con una cantidad mínima de personas.

En algunos casos se caracteriza por cambiar de ubicación a cada momento. A veces son traídos desde lugares alejados solo para cumplir con su labor y después se retiran, otras veces cambian de dirección muy rápido debido a que prefieren alejarse de cualquier problema en el que estén involucrados.

Una característica infaltable del sicario es que no busca llamar la atención, como ciudadano busca mantener la corriente y verse normal. Aunque es notable que en el medio en el que vive se caracteriza por presentar un exceso de lujos, comodidades y excesos. Les gusta presumir lo que poseen y hacer gala de la alta posición en la que se encuentra, todo esto frente a su submundo.

Frente a las personas de su grupo social en cambio, finge ser un ciudadano más, poseer una vida normal sin llamar la atención, ni dar a conocer sus comodidades.

La realización de estos actos los hace para evitar sospechas y no llamar la atención, pues es lo que menos desea.

Aunque parezca increíble, el sicario no presenta evidencias de sus crímenes frente a la sociedad. Puede vivir una vida paralela a la de su lado y criminal y convivir correctamente sin levantar sospechas, es parte del negocio.

De acuerdo a estudios, se determinó que el sicario no puede ser comparado con un psicópata, pues el siente como si fuese un trabajo común y corriente.

### **La figura del sicariato como una forma de delincuencia organizada.**

En el presente apartado nos proponemos hacer un análisis comparativo profundo para determinar si el sicariato puede ser considerado una forma o una modalidad de delincuencia o criminalidad organizada, para esto nos hemos planteado tomar la definición de

delincuencia organizada, observar cada uno de los elementos que componen dicha definición y a partir de ahí determinar si la figura del sicariato se corresponde con cada uno de dichos elementos, para este efecto vamos a partir de la definición que nos proporciona la Convención de Palermo que fue analizada en líneas anteriores, a saber, “ *Un grupo delictivo organizado se entiende como el conjunto de varios integrantes que se encargan de cometer actos delictivos de manera permanente con el fin de obtener beneficios económicos y materiales*”, partiendo de lo anterior, podemos afirmar que los principales elementos que componen la definición serían los siguientes:

- Agrupación donde actúan varias personas con un mismo fin.
- Actuación de manera prolongada y permanente.
- Propósito de cometer delitos contra la ley y que solo a ellos beneficia.
- Conseguir su fin que es obtener ganancias económicas o la adquisición de bienes materiales.

Una vez desmembrada la definición en los principales elementos que la componen, podemos afirmar que en materia de sicariato el primer elemento de la definición se cumple perfectamente, en tanto con solo hacer referencia a lo que en términos policiales se conoce como estructura pirámide (característica propia del sicariato) nos daremos cuenta que dentro de una misión de este tipo nos encontraremos al menos tres o más personas, en tanto esa pirámide está compuesta por al menos tres sujetos, a saber, el autor intelectual, el intermediario y por último el autor material, sin detrimento de que cada uno de los escalafones de la pirámide pueda estar compuesta por múltiples sujetos.

El segundo elemento de la definición igualmente lo podemos ubicar dentro del sicariato, en tanto la permanencia en el tiempo se da desde el momento en que surge la necesidad de eliminar a la víctima y se mantiene hasta que se logra cumplir con el objetivo, es decir, se despliega toda una labor de logística e inteligencia que comprende varias partes como el estudio de la víctima, el seguimiento, reunir los medios necesarios para la ejecución, entre otros, dentro de esta logística cada uno de los sujetos que interviene en la operación desempeña un rol o función específica que se ha determinado de manera previa, esto lo explicaremos más adelante. Es claro que el tercer elemento salta a la vista, por cuanto la finalidad de este tipo de delincuencia es acabar con la vida de una persona, no podemos dejar de lado que la vida humana es el bien jurídico tutelado por excelencia, el sicario muestra un total desprecio por la vida humana y eso explica el por qué el nivel de reproche desde el punto de vista de la fijación de la pena sea aún más elevado, la pena que castiga el homicidio por precio o promesa remuneratoria, entiéndase asesinato, supera en mucho los cuatro años de prisión.

Por último, el cuarto elemento que comprende la definición igualmente es característica del sicariato, los matones a sueldo o pistoleros, matan a sangre fría, no muestran el menor arrepentimiento por sus actos, el fin último es lucrar, es obtener dinero fácil sin importar a costa de que sea, este tipo de delincuentes han profesionalizado el acto de dar muerte a otro, con el único fin de obtener una retribución de carácter económico.

Partiendo del análisis que hemos realizado anteriormente podemos afirmar, sin lugar a dudas, que la figura del sicariato está estrechamente relacionada con el crimen organizado, existen dos vertientes al respecto, la primera de ellas parte de la idea de que el sicariato es una forma o una modalidad del fenómeno que hoy conocemos como delincuencia organizada, y por otro lado, la segunda que afirma que el sicariato es una consecuencia

necesaria del crimen organizado, es decir, es una manifestación clara de la presencia de estructuras criminales, lo cierto del caso es que quienes se dedican a este tipo de actividades son verdaderos profesionales entrenados para matar; en otras palabras, estos sujetos se han encargado de la comercialización laboral del homicidio calificado por promesa remuneratoria, estos individuos cada vez cuentan con más medios y mejor tecnología a su alcance.

### **2.3. Definición de términos básicos**

#### **Desintegración Familiar**

Es la ruptura de lazos matrimoniales o convivenciales que trae como consecuencia la crisis dentro de la familia, afectando específicamente a los hijos. (Guerrero Carrasco, 1968)

#### **Desintegración**

Separación de las partes o de los elementos que forman un todo, de manera que deja de existir como tal.

#### **Familia**

Agrupación que se caracteriza por componerse de miembros que comparten vínculos de parentesco o afinidad. Es importante para mantener la sociedad y formar las relaciones humanas.

#### **Sicariato**

Forma de negocio ilegal en la que se pone fin a la vida de una persona por encargo de otra, es un problema social que se encuentra por causales de venganza, extorción de cupos, o por distintas causas, etc.

#### **Influencia**

Es el predominio que posee una persona hacia una entidad importante debido a lazos amicales o parentesco.

## **Crimen**

Crimen es la acción de ir contra las leyes penales.

## **Condena**

Al ser declarado sobre un crimen, al acusado se le impone una condena, que va conforme a la gravedad del acto que haya realizado.

## **Delincuencia**

Engloba a todo lo que se refiere cometer actos delictivos. Es decir, acciones penadas por el estado dado a que se ignoran las leyes penales que están impuestas en el país.

## **2.4. Hipótesis**

### **2.4.1. Hipótesis general**

La desintegración familiar se relaciona significativamente con el sicariato juvenil en Barranca 2018

### **2.4.2. Hipótesis específica**

La precaria situación económica familiar se relaciona significativamente con el sicariato juvenil en Barranca 2018.

Los conflictos emocionales se relacionan significativamente con el sicariato juvenil en Barranca 2018.

La comunicación inadecuada en la familia se relaciona significativamente con el sicariato juvenil en Barranca 2018.



## 2.5 Cuadro de Operacionalización de Variable

**Tabla 1:** Matriz de operacionalización de las variables

Hipótesis	Variables	Sistematizar	Definición		Indicadores	Sub indicadores	Unidad de análisis técnica	Técnica	Instrumento
			Conceptual	Operacional					
La desintegración familiar se relaciona con el sicariato juvenil en Barranca 2016/2017.	<b>V. Independiente</b>  Desintegración familiar	La precaria situación económica	Una economía precaria es aquella que no cuenta con medios suficientes ni capacidad para obtenerlos.	<ul style="list-style-type: none"> <li>• Carencia de recursos</li> <li>• Escasa seguridad</li> <li>• Escasos medios</li> </ul>	<ul style="list-style-type: none"> <li>• Falta de recursos económicos</li> <li>• Grado de instrucción de los padres</li> </ul>	Baja Media Alta	Población estudiantil universitaria	Encuesta	Cuestionario
		Conflictos emocionales	Son aquellos que se precipitan por vivencias o experiencias displacenteras, traumas o duelos que no se han resuelto adecuadamente.	<ul style="list-style-type: none"> <li>• Inseguridad</li> <li>• Baja autoestima</li> <li>• Pensamientos negativos</li> </ul>	<ul style="list-style-type: none"> <li>• Violencia física</li> <li>• Violencia psicológica</li> <li>• Presión psíquica</li> </ul>	Baja Media Alta	Población estudiantil universitaria	Encuesta	Cuestionario
		Comunicación inadecuada en la familia	Permite mensajes distorsionados que se va haciendo más disfuncional la comunicación verbal y la no verbal, entre	<ul style="list-style-type: none"> <li>• Comunicación pasiva</li> <li>• Comunicación agresiva</li> </ul>	<ul style="list-style-type: none"> <li>• Múltiples ocupaciones de los adultos</li> <li>• Crianza de los padres</li> <li>• Escasa comunicación entre padre e hijos</li> </ul>	Baja Media Alta	Población estudiantil universitaria	Encuesta	Cuestionario

			el receptor y el transmisor.	• Distorsión de mensajes					
V. Dependiente  Sicariato juvenil	El perfil del sicario	El sicario lo define el diccionario de la Real Academia Española (2001), como un asesino asalariado. Es decir, cualquier individuo que da muerte a otra persona con el fin de obtener un lucro	<ul style="list-style-type: none"> <li>• Improvisados</li> <li>• Oportunistas</li> <li>• Pertenecen a estratos sociales bajos</li> <li>• Conducta antisocial inadecuadamente motivada, impulsividad inexplicable.</li> </ul>	<ul style="list-style-type: none"> <li>• Psicópatas</li> <li>• Reclutado de ex policías, militares, guerrilleros,</li> <li>• Contratados de forma individual</li> <li>• Contratados a través del crimen organizado (forma tercerizada)</li> </ul>	Baja Moderada Alta	Jóvenes sentenciados por actos de sicariato	Observación	Expedientes poder judicial Barranca	
	Actores del sicariato	El sicariato encierra un conjunto de relaciones sociales particulares donde operan cuatro actores identificables, explícitos y directos, producto de una “división del trabajo” que establece funciones entre ellos	<ul style="list-style-type: none"> <li>• Persona que busca resolver un problema fuera de la ley</li> <li>• Actor que opera por mediador</li> <li>• Tiene como objetivo asesinar o escarmentar</li> </ul>	<ul style="list-style-type: none"> <li>• Contratante</li> <li>• Intermediario</li> <li>• Sicario</li> <li>• Víctima</li> </ul>	Baja Moderada Alta	Jóvenes sentenciados por actos de sicariato	Observación	Expedientes poder judicial Barranca	
			Se caracteriza por ser un profesional que presta sus	• Grupo estructurado	• Grupos de tres o más personas	Baja	Jóvenes sentenciados	Observación	Expedientes poder

		La delincuencia organizada	servicios en el mercado para matar, se caracteriza por tener una forma de vida muy particular, posee todo un ritual de entrenamiento que incluye todo un proceso de des sensibilización que le permite mostrar un total desprecio hacia la vida de sus víctimas.	<ul style="list-style-type: none"> <li>• Que exista durante cierto tiempo y actúe de manera concertada</li> <li>• Propósito de cometer uno o más delitos graves.</li> <li>• Finalidad de obtener directa o indirectamente un beneficio económico o material,</li> </ul>	<ul style="list-style-type: none"> <li>• Actúan de manera concertada</li> <li>• Comete delitos graves</li> <li>• Obtener beneficios económicos</li> </ul>	Moderada Alta	por actos de sicariato		judicial Barranca
--	--	----------------------------	--	---	---	------------------	------------------------	--	----------------------

## **CAPITULO III**

### **METODOLOGIA**

#### **3.1. Tipo de estudio**

Esta investigación ha sido planteada y se enmarca en el tipo de investigación sustantiva. A la vez es correlacional ya que averiguaremos cual es el nivel de relación que se presenta entre nuestras variables de estudio.

#### **Área de Estudio**

El área de estudio tiene las siguientes características: La provincia de Barranca es una de las once Provincias que conforman el Departamento de Lima, limita por el oeste con el Océano Pacífico; por el norte con las provincias ancashinas de Huarney y Bolognesi; por el sur con la Provincia de Huaura; y por el este con la provincia de Ocros (departamento de Ancash); Población estimada de la Provincia de Barranca es de 65 893 habitantes.

Altitud: 165 msnm

Latitud: 4°49.9788' Sur

Longitud: 76°40.5492' Oeste

Superficie: 1,356 km<sup>2</sup>

#### **3.2. Diseño metodológico**

##### **3.2.1 Tipo**

Tomando como premisa lo afirmado por Hernández et, al. (2003) se llegó al consenso que la investigación es transversal y no experimental, es no experimental, debido a que no se modificaran por ningún motivo ninguna de las variables y es transversal, debido a que se llevara a cabo en una misma línea de tiempo.

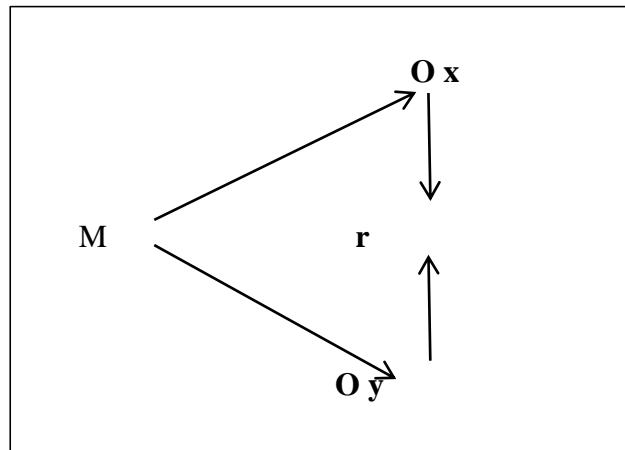

**Denotación:**

- M = Población
- Ox = Observación a la variable independiente.
- Oy = Observación a la variable dependiente.
- r = Relación entre variables.

**3.3 Enfoque**

Al analizar toda la metodología se puede afirmar que el enfoque que se ajusta mejor a nuestra investigación es el cualitativo y cuantitativo

**3.4 Método Jurídico**

Es una estructura metodológica que busca de darle el nivel científico a las distintos procedimientos jurídicos planteados.

**3.5. Técnica Jurídica**

Tiene características particulares, las cuales son denominadas Bivalentes, esto quiere decir Teórica y práctica a la vez, las investigaciones en derecho no pueden ser observadas solo desde la teoría ni solo desde la práctica, ya que ambas se complementan. La técnica en temas jurídicos es en base a las normas vigentes.

### 3.6. Población de estudio

El universo poblacional estuvo constituido por la totalidad de la población estudiantil universitaria entre los 18 y 25 años en la Provincia de Barranca 2018 que suman 205.

### 3.7. Muestra

La muestra probabilística estratificada estuvo constituida por 134 estudiantes universitarios a quienes se les aplicó los instrumentos de recolección de datos.

Se aplicó la siguiente fórmula:

$$n = \frac{Z^2 pq \cdot N}{E^2(N-1) + Z^2 pq}$$

Donde:

<b>n</b> =	?	<i>muestra</i>
<b>Z</b> =	1,96	<i>nivel de confianza, 95%: 2= 47.5%: 100 = 0,475</i>
<b>p</b> =	0,5	<i>probabilidad de éxito: 50%: 100= 0,5</i>
<b>q</b> =	0,5	<i>probabilidad de fracaso: 50%: 100= 0,5</i>
<b>E</b> =	0,05	<i>nivel de error, 05%: 100= 0,05</i>
<b>N</b> =	205	<i>población</i>

$$n = \frac{(1.96)^2 (0.5)(0.5)(205)}{(0.05)^2(205 - 1) + (1.96)^2(0.5)(0.5)}$$

$$n = 134$$

### 3.8. Instrumento de resultado de datos

#### Instrumentos utilizados

Técnica: Encuesta

Instrumento: Cuestionario

Para medir la variable desintegración familiar, se consideró la siguiente escala de Likert:

Siempre	(4)
Casi siempre	(3)
Algunas veces	(2)
Nunca	(1)

Para medir la variable Sicariato, se consideró la siguiente escala de Likert:

Siempre	(4)
Casi siempre	(3)
Algunas veces	(2)
Nunca	(1)

### **3.9. Técnica de recojo de datos**

Las Técnicas e instrumentos utilizados en el presente trabajo de investigación se muestran a continuación:

- a) Técnicas:
  - Análisis Documental y Bibliográfica
  - La Encuesta
  
- b) Instrumentos:
  - Cuestionario
  - Fichas Bibliográficas, Hemerográficas y de Investigación.

### 3.10. Validez por Juicio de Expertos

Dicho procedimiento consistió en solicitar a tres docentes especializados en el tema de investigación que emitan su opinión por medio de una escala de calificación acerca de la aplicabilidad del instrumento.

Después de haber consultado a los jueces especialistas se procedió a sacar el promedio de las opiniones, determinando que el instrumento es válido como se especifica en la siguiente tabla.

*Tabla 2: De la validez por juicio de Expertos*

<b>Expertos</b>	<b>Calificación Promedio (%)</b>
1. Experto 1	80%
2. Experto 2	85%
3. Experto 3	82%
<b>Promedio General</b>	<b>82%</b>

### 3.11. Técnica para procesamiento de datos

#### a. Descriptiva

Permitirá reconocer los datos obtenidos de acuerdo a las encuestas aplicada a los estudiantes escogidos para muestra

Luego de la recolección de datos, se procedió al procesamiento de la información, con la elaboración de cuadros y gráficos estadísticos, se utilizó para ello el SPSS (programa informático Statistical Package for Social Sciences versión 21.0 en español), para hallar resultados de la aplicación de los cuestionarios

- Se analizó en conjunto con tablas descriptivas y gráficos estadísticos.



## b. Inferencial

Se hará uso de la inferencia para deducir e interpretar la toma de decisiones en base a los datos de información. Se someterá a prueba:

- La Hipótesis Central
- La Hipótesis específicas
- Análisis de los cuadros de doble entrada

Se hallará el **Coefficiente de correlación de Spearman**,  $\rho$  (ro) mediante la siguiente ecuación:

$$\rho = 1 - \frac{6 \sum D^2}{N(N^2 - 1)}$$

## CAPITULO IV

### ANALISIS DE LOS RESULTADOS

#### 4.1. Resultados descriptivos de las variables.

**Tabla 3:** *La desintegración familiar*

<i>La desintegración familiar</i>				
	Frecuencia	Porcentaje	Porcentaje válido	Porcentaje acumulado
Alto	24	17,9	17,9	17,9
Bajo	28	20,9	20,9	38,8
Medio	82	61,2	61,2	100,0
Total	134	100,0	100,0	

**Fuente:** Cuestionario aplicado a estudiantes universitarios entre los 18 y 25 años en la Provincia de Barranca 2018

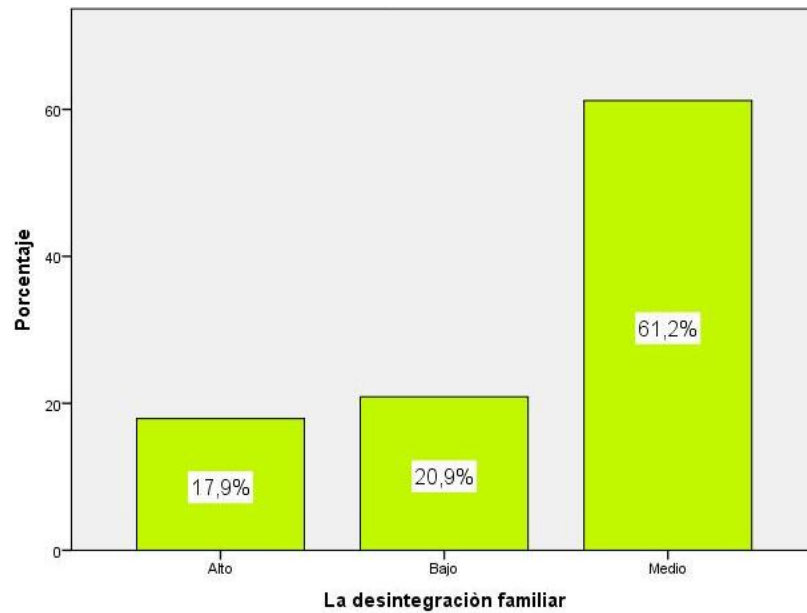

**Figura 1:** *La desintegración familiar*

De la fig. 1, un 61,2% de estudiantes universitarios entre los 18 y 25 años en la Provincia de Barranca 2018 alcanzaron un nivel medio en la variable desintegración familiar, un 20,9% consiguieron un nivel bajo y un 17,9% obtuvieron un nivel alto.

**Tabla 4:** Sicariato juvenil

<i>Sicariato juvenil</i>				
	Frecuencia	Porcentaje	Porcentaje válido	Porcentaje acumulado
Alto	26	19,4	19,4	19,4
Bajo	18	13,4	13,4	32,8
Medio	90	67,2	67,2	100,0
Total	134	100,0	100,0	

**Fuente:** Cuestionario aplicado a estudiantes universitarios entre los 18 y 25 años en la Provincia de Barranca 2018

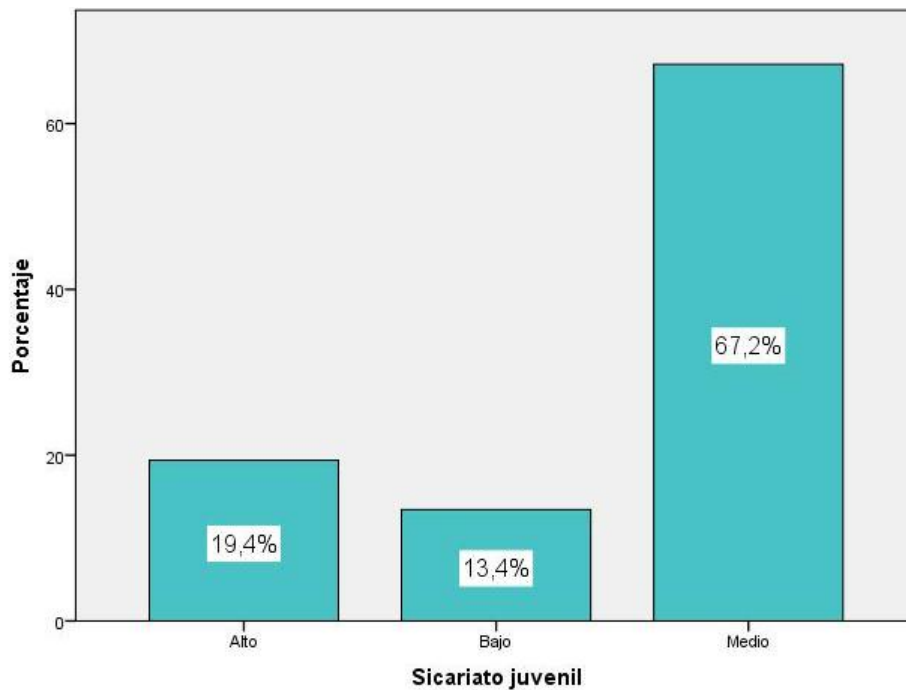

**Figura 2:** Sicariato juvenil

De la fig. 2, un 67,2% de estudiantes universitarios entre los 18 y 25 años en la Provincia de Barranca 2018 alcanzaron un nivel medio en la variable sicariato juvenil, un 19,4% consiguieron un nivel alto y un 13,4% obtuvieron un nivel bajo.

#### 4.2. Análisis de contingencia o análisis comparativo

**Tabla 5:** Análisis de contingencia entre la desintegración familiar y el sicariato juvenil

		Sicariato juvenil			Total	
		Bajo	Medio	Alto		
La desintegración familiar	Bajo	18 64,3%	10 35,7%	0 0,0%	28 100,0%	
	Medio	0 0,0%	80 97,6%	2 2,4%	82 100,0%	
	Alto	0 0,0%	0 0,0%	24 100,0%	24 100,0%	
	Total		9 13,4%	45 67,2%	13 19,4%	134 100,0%

*Nota:* Tratamiento estadístico SPSS versión 22 (2018).

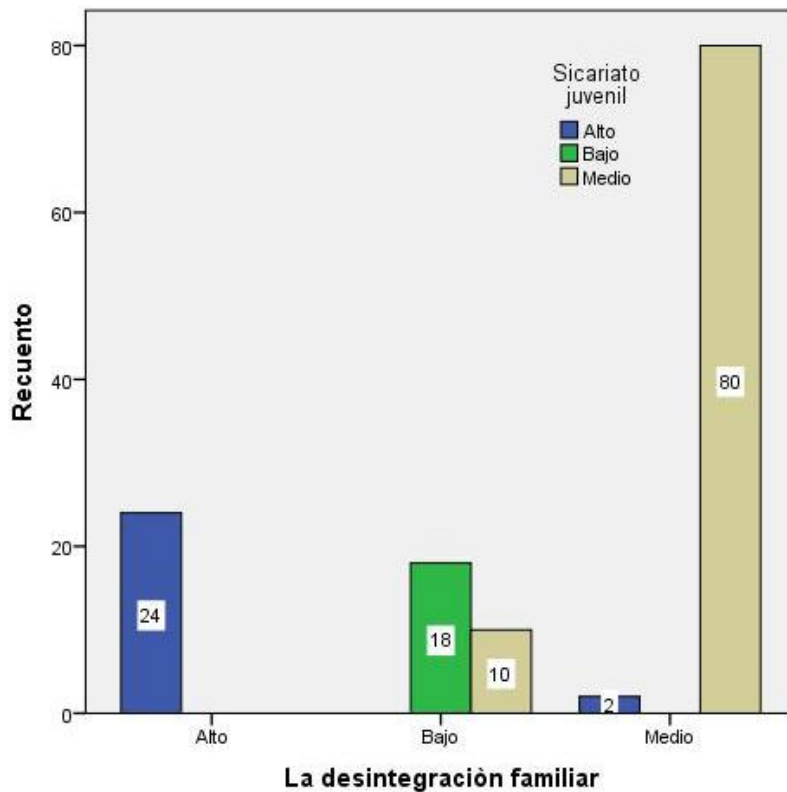

**Figura 3:** Análisis de contingencia entre la desintegración familiar y el sicariato juvenil

- De 28 encuestados que afirman que la desintegración familiar es de un nivel bajo, el 64,3% presentan un nivel bajo y un 35,7% muestran un nivel medio en el sicariato juvenil.
- De 82 encuestados que afirman que la desintegración familiar es de un nivel medio, el 97,6% presentan un nivel medio en el sicariato juvenil y un 2,4% muestran un nivel alto.
- De 24 encuestados que afirman que la desintegración familiar es de un nivel alto, el 100,0% muestran un nivel alto en el sicariato juvenil.

**Tabla 6:** Análisis de contingencia entre la precaria situación económica familiar y el sicariato juvenil

**Tabla de contingencia La precaria situación económica \* Sicariato juvenil**

		Sicariato juvenil			Total
		Bajo	Medio	Alto	
La precaria situación económica	Bajo	18 56,2%	12 37,5%	2 6,2%	32 100,0%
	Medio	0 0,0%	60 100,0%	0 0,0%	60 100,0%
	Alto	0 0,0%	18 42,9%	24 57,1%	42 100,0%
Total		18 13,4%	90 67,2%	26 19,4%	134 100,0%

*Nota:* Tratamiento estadístico SPSS versión 22 (2018).

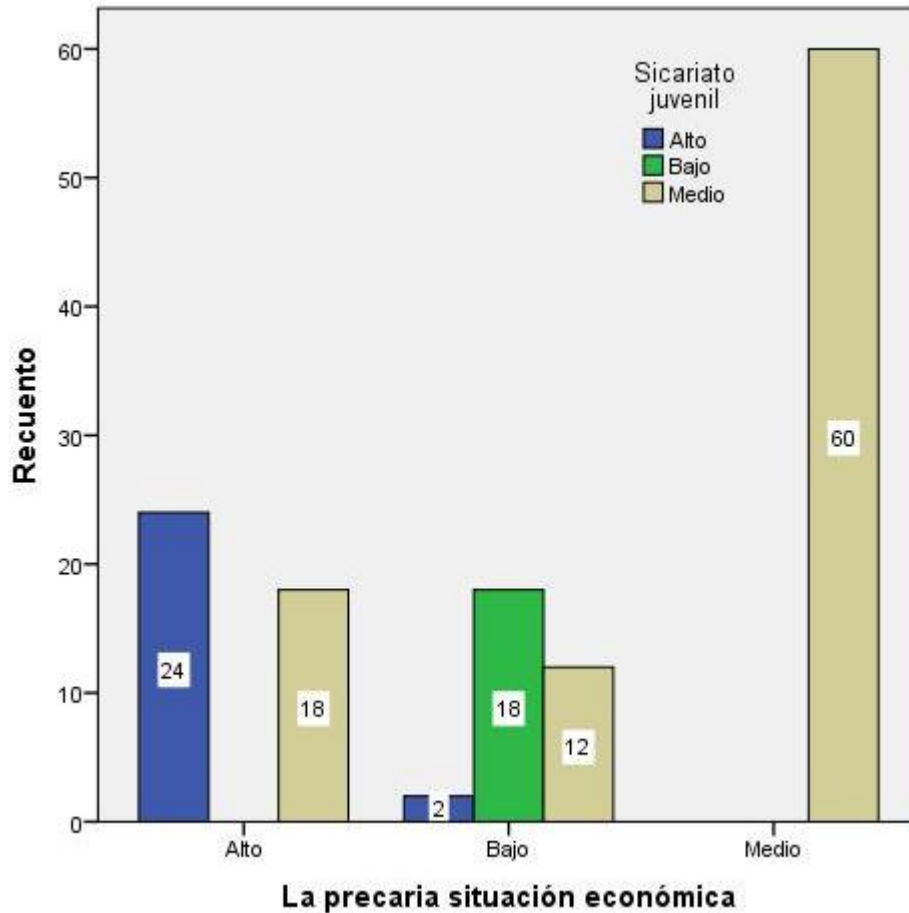

**Figura 4:** Análisis de contingencia entre la precaria situación económica familiar y el sicariato juvenil

- De 32 encuestados que afirman que la precaria situación económica familiar es de un nivel bajo, el 56,2% presentan un nivel bajo y un 37,5% muestran un nivel medio en el sicariato juvenil.
- De 60 encuestados que afirman que la precaria situación económica familiar es de un nivel medio, el 100,0% presentan un nivel medio en el sicariato juvenil.
- De 42 encuestados que afirman que la precaria situación económica familiar es de un nivel alto, el 57,1% muestran un nivel alto en el sicariato juvenil y un 42,9% evidencian un nivel medio.

**Tabla 7:** Análisis de contingencia entre los conflictos emocionales y el sicariato juvenil

**Tabla de contingencia Conflictos emocionales \* Sicariato juvenil**

		Sicariato juvenil			Total
		Bajo	Medio	Alto	
Conflictos emocionales	Bajo	18 37,5%	30 62,5%	0 0,0%	48 100,0%
	Medio	0 0,0%	60 100,0%	0 0,0%	60 100,0%
	Alto	0 0,0%	0 0,0%	26 100,0%	26 100,0%
Total		18 13,4%	90 67,2%	26 19,4%	134 100,0%

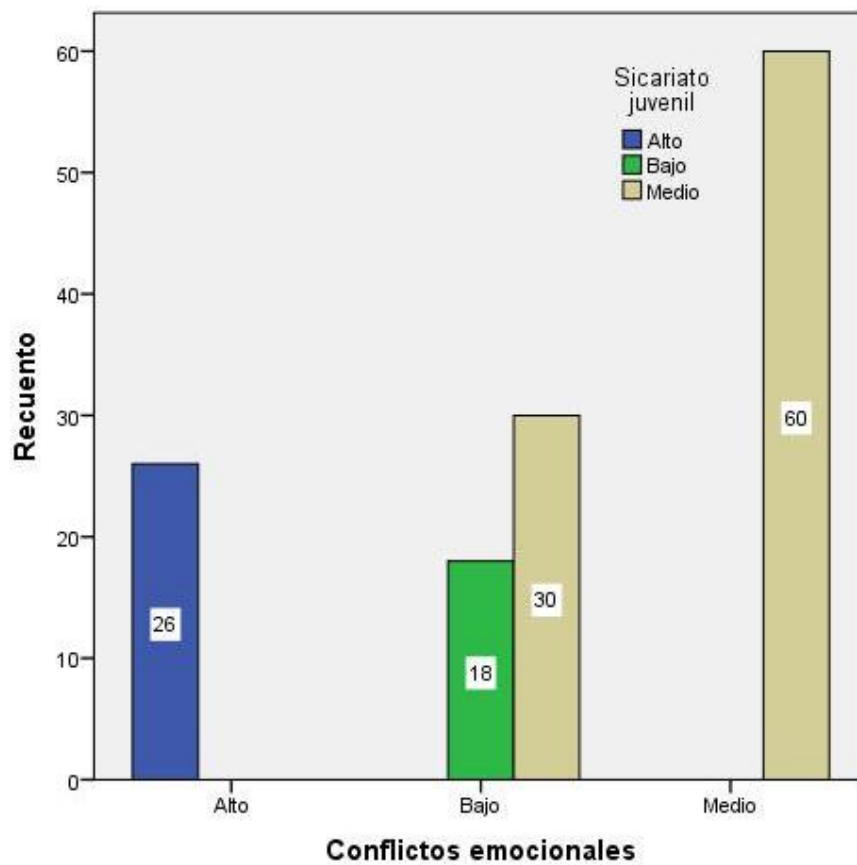

**Figura 5:** Análisis de contingencia entre los conflictos emocionales y el sicariato juvenil

- De 48 encuestados que afirman que los conflictos emocionales son de un nivel bajo, el 62,5% presentan un nivel medio y un 37,5% muestran un nivel bajo en el sicariato juvenil.
- De 60 encuestados que afirman que los conflictos emocionales son de un nivel medio, el 100,0% presentan un nivel medio en el sicariato juvenil.
- De 26 encuestados que afirman que los conflictos emocionales son de un nivel alto, el 100,0% muestran un nivel alto en el sicariato juvenil.

**Tabla 8:** Análisis de contingencia entre la comunicación inadecuada y el sicariato juvenil

**Tabla de contingencia Comunicación inadecuada en la familia \* Sicariato juvenil**

		Sicariato juvenil			Total
		Bajo	Medio	Alto	
Comunicación inadecuada en la familia	Bajo	18 40,9%	26 59,1%	0 0,0%	44 100,0%
	Medio	0 0,0%	64 97,0%	2 3,0%	66 100,0%
	Alto	0 0,0%	0 0,0%	24 100,0%	24 100,0%
Total		18 13,4%	90 67,2%	26 19,4%	134 100,0%

- De 44 encuestados que afirman que los conflictos emocionales son de un nivel bajo, el 59,1% presentan un nivel medio y un 40,9% muestran un nivel bajo en el sicariato juvenil.
- De 66 encuestados que afirman que los conflictos emocionales son de un nivel medio, el 97,0% presentan un nivel medio en el sicariato juvenil y un 3,0% muestran un nivel alto.
- De 24 encuestados que afirman que los conflictos emocionales son de un nivel alto, el 100,0% muestran un nivel alto en el sicariato juvenil.



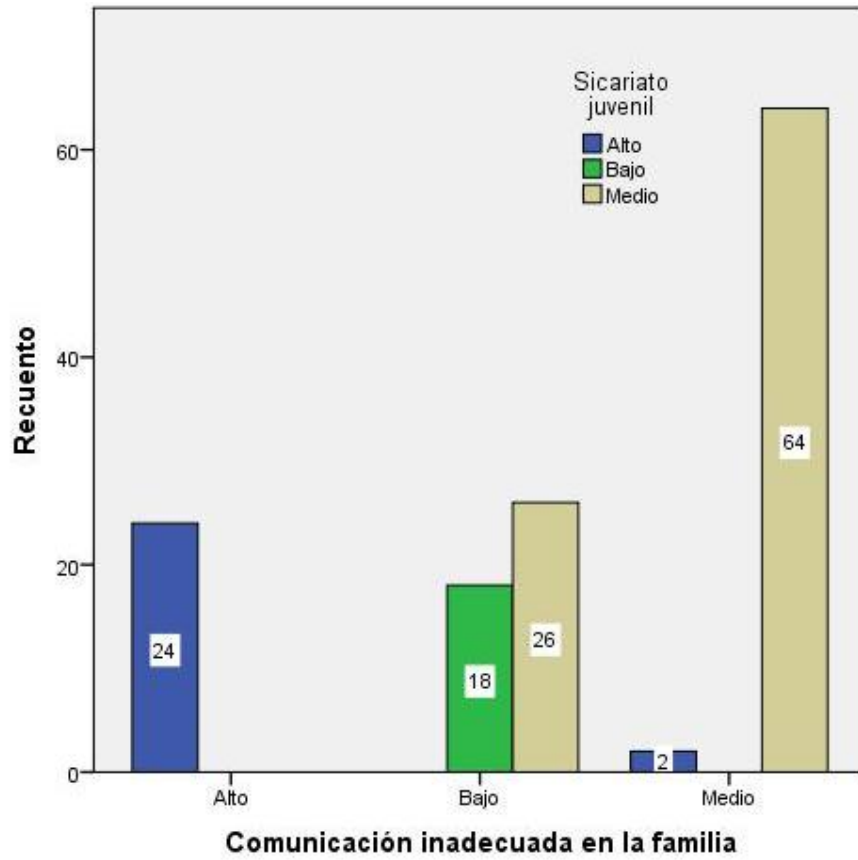

**Figura 6:** Análisis de contingencia entre la comunicación inadecuada y el sicariato juvenil

### 4.3. Contrastación de hipótesis

#### Hipótesis general

Hipótesis Alternativa Ha: La desintegración familiar se relaciona significativamente con el sicariato juvenil en Barranca 2018.

Hipótesis nula H<sub>0</sub>: La desintegración familiar no se relaciona significativamente con el sicariato juvenil en Barranca 2018.

**Tabla 9:** La desintegración familiar y el sicariato juvenil

		Correlaciones		
			La desintegración familiar	Sicariato juvenil
Rho de Spearman	La desintegración familiar	C. de correlación	1,000	,809**
		Sig.	.	,000
		N	134	134
Sicariato juvenil		C. de correlación	,809**	1,000
		Sig.	,000	.
		N	134	134

\*\* . La correlación es significativa al nivel 0,01 (bilateral).

La tabla 9 muestra una correlación de  $r= 0,809$  con una  $p=0.000(p<.05)$  con lo cual se acepta la hipótesis alternativa y se rechaza la hipótesis nula. Se demuestra que existe una relación entre la desintegración familiar y el sicariato juvenil en Barranca 2018, de magnitud muy buena.

### Hipótesis específica 1

Hipótesis Alternativa **H1**: La precaria situación económica familiar se relaciona significativamente con el sicariato juvenil en Barranca 2018.

Hipótesis nula **H0**: La precaria situación económica familiar no se relaciona significativamente con el sicariato juvenil en Barranca 2018.

**Tabla 10:** La precaria situación económica familiar y el sicariato juvenil

		Correlaciones		
			La precaria situación económica	Sicariato juvenil
Rho de Spearman	La precaria situación económica	C. de correlación	1,000	,454**
		Sig.	.	,000
	Sicariato juvenil	N	134	134
		C. de correlación	,454**	1,000
		Sig.	,000	.
		N	134	134

\*\* . La correlación es significativa al nivel 0,01 (bilateral).

La tabla 10 muestra una correlación de  $r= 0,454$  con una  $p=0.000(p<.05)$  con lo cual se acepta la hipótesis alternativa y se rechaza la hipótesis nula. Se demuestra que existe una relación entre la precaria situación económica y el sicariato juvenil en Barranca 2018, de magnitud moderada.

## Hipótesis específica 2

Hipótesis Alternativa **H2**: Los conflictos emocionales se relacionan significativamente con el sicariato juvenil en Barranca 2018.

Hipótesis nula **H0**: Los conflictos emocionales no se relacionan significativamente con el sicariato juvenil en Barranca 2018.

**Tabla 11:** Los conflictos emocionales y el sicariato juvenil

		Conflictos emocionales	Sicariato juvenil
Rho de Spearman	C. de correlación	1,000	,456**
	Sig.	.	,000
	N	134	134
	C. de correlación	,456**	1,000
Sicariato juvenil	Sig.	,000	.
	N	134	134

\*\* . La correlación es significativa al nivel 0,01 (bilateral).

La tabla 11 muestra una correlación de  $r= 0,456$  con una  $p=0.000(p<.05)$  con lo cual se acepta la hipótesis alternativa y se rechaza la hipótesis nula. Se demuestra que existe una relación entre los conflictos emocionales y el sicariato juvenil en Barranca 2018, de magnitud moderada.

### Hipótesis específica 3

Hipótesis Alternativa **H3**: La comunicación inadecuada en la familia se relaciona significativamente con el sicariato juvenil en Barranca 2018.

Hipótesis nula **H0**: La comunicación inadecuada en la familia no se relaciona significativamente con el sicariato juvenil en Barranca 2018

**Tabla 12:** *La comunicación inadecuada y el sicariato juvenil*

		Correlaciones	
		Comunicación inadecuada en la familia	Sicariato juvenil
Rho de Spearman	Comunicación inadecuada en la familia	C. de correlación	1,000
		Sig.	,873**
	Sicariato juvenil	N	134
		C. de correlación	,873**
		Sig.	1,000
		N	134

\*\* . La correlación es significativa al nivel 0,01 (bilateral).

La tabla 12 muestra una correlación de  $r= 0,873$  con una  $p=0.000(p<.05)$  con lo cual se acepta la hipótesis alternativa y se rechaza la hipótesis nula. Se demuestra que existe una relación entre la comunicación inadecuada en la familia y el sicariato juvenil en Barranca 2018, de magnitud muy buena.

## **CAPITULO V**

### **DISCUSIÓN, CONCLUSIONES Y RECOMENDACIONES**

#### **DISCUSIÓN**

En los últimos años muchos especialistas sostienen que adolescentes provenientes de familias disfuncionales se ven influenciados y están más propensos a estar sometidos a actos de violencia y del crimen organizado, el cual se ha acrecentado cada día más en nuestro país con el surgimiento de agrupaciones vandálicas causantes de caos y que atentan contra la seguridad ciudadana, así como la aparición de los grupos de construcción civil, y la banda de extorsionadores que buscan tener el control económico.

El perfil de un sicario en nuestra región es relativamente joven. Este se ve adjunto al narcotráfico, un precursor de crimen que no ha visto mejor solución a sus conflictos que el sicariato debido a que con esto buscan apartar las trabas que se les atraviesa en el camino. Es así que se ordena acabar con la vida de todo aquel que no sirve en sus intereses o que atenta contra su beneficio.

En la tesis: *“causas de la desintegración familiar y sus consecuencias en el rendimiento escolar y conducta de las alumnas de segundo año de la institución educativa nuestra señora de Fátima de Piura”*. presentado en la universidad de Piura, en el año 2013, la autora (Zuazo Olaya, 2013) en el cual buscaba relaciones para corresponder en las causas que suponen la desintegración familiar y de cómo esta afecta su rendimiento académico. el estudio arrojó múltiples resultados afirmando, en algunos casos específicos, las hipótesis planteadas. en el cual a través de este estudio se concluyó que dos de sus factores más imprescindibles fueron la irresponsabilidad y las infidelidades que en su mayoría es

protagonizada por el padre, lo que provoca abandono en el cual muchos alumnos de este centro educativo forman parte de este problema.

En la tesis: *“influencia de la desintegración familiar en el rendimiento escolar”*. presentado en la universidad Rafael Landívar, en el año 2013, la autora Grisbeth Hernández, Jenny nos va hablar sobre las conclusiones que adquiere y las formas en que podemos combatir la desintegración familiar, siendo las siguientes:

- al ser sometida a desintegrarse, la familia pasa por una crisis emocional a la que los hijos e hijas están más propensos.
- se propone implementar las escuelas para padres con el fin de concientizar a los mismos y brindar educación para que ellos las impartan con sus descendientes.
- así mismo, con la formación de escuelas para padres, desarrollar talleres y dinámicas para acercarse al objetivo trazado, para ello es necesario trabajar en conjunto con los padres y su compromiso.

Por todo lo vertido concluimos que el sicariato juvenil tiene como consecuencia inicial la mala educación de los padres. Puesto que la formación de los ahora jóvenes sicarios fue mala, no les prestaban atención, provenían de familias agresivas, fueron testigos de actos criminales y en su mayoría no tuvieron el correcto apoyo que deberían haber tenido en su momento por parte de sus padres.

## CONCLUSIONES

- **Primera:** Existe una relación entre la desintegración familiar y el sicariato juvenil en Barranca 2018, de magnitud muy buena.
- **Segunda:** Existe una relación entre la precaria situación económica y el sicariato juvenil en Barranca 2018, de magnitud moderada.
- **Tercera:** Existe una relación entre los conflictos emocionales y el sicariato juvenil en Barranca 2018, de magnitud moderada.
- **Cuarta:** Existe una relación entre la comunicación inadecuada en la familia y el sicariato juvenil en Barranca 2018, de magnitud muy buena.



## RECOMENDACIONES

- **Primero:** El estado debe imponer penalidades más severas hacia los criminales de sicariato, debe de ser necesario para la compostura del sujeto.
- **Segundo:** El estado debe de invertir en programas y campañas que enseñen a las familias el cómo vivir, el cómo educar y el cómo mantener un buen ambiente humanitario.
- **Tercero:** Priorizar y reconocer que el sicariato está en aumento, así enviar investigadores que determinaran las estadísticas a nivel nacional y las pautas para contrarrestar el crecimiento de tal.

## FUENTES DE INFORMACIÓN

### Bibliografía

Briceño, Roberto (2008). *Sociología de la violencia en América*

Guerrero Carrasco, J. (1968). *Desintegración familiar*. . Madrid, España.

Marchiori, (2009) H. *Psicología criminal*. (12º. Ed.) México: Editorial Porrúa.

Mendez Zuloaga, R. (2009). *Doctrina de la protección integral en el tratamiento de rehabilitación juvenil*.

Riesgo Mendez, L. (1994). *Familia y Empresa*. Madrid., España.

Zuazo Olaya, N. (2013). *Causas de la desintegración familiar y sus consecuencias en el rendimiento escolar y conducta de las alumnas*. Piura, Perú.

### Electrónicas

1. Fernando Carrión Mena. "*Sicariato*" *Boletín Ciudad Segura*24. *Sicariato en el Ecuador* (2008): [http://works.bepress.com/fernando\\_carrion/23](http://works.bepress.com/fernando_carrion/23). consultado el 30.04.2013

2. [http://www.derechoecuador.com/index2.php?option=com\\_content&do\\_pdf=1&id=6030](http://www.derechoecuador.com/index2.php?option=com_content&do_pdf=1&id=6030). consultado el 30.04.2013

3. <http://ethic.es/violencia-en-latinomerica-los-jovenes-sicarios/>. consultado el 30.04.2013

### Otras referencias

Sicario. Real Academia Española. (2001) *diccionario de la lengua española* (22a ed.) consultado en <http://www.rae.es> consultado 30.04.2013.

Morán Hurtado Rudy Allan, *Iniciativa de ley Reformas por Adición al Decreto ley 1773 del Congreso de la República de Guatemala, Código Penal*

[http://old.congreso.gob.gt/Legislacion/ver\\_iniciativa.asp?id=4316](http://old.congreso.gob.gt/Legislacion/ver_iniciativa.asp?id=4316)consultado

07.08.2014

Rojas Aravena, Francisco. *Mayor presencia e impacto del crimen organizado:*

consecuencia de las crisis de gobernabilidad, del débil Estado de Derecho y la

mayor corrupción. : FLACSO, .pág 2

## **ANEXOS**

## MATRIZ DE CONSISTENCIA

### DESINTEGRACIÓN FAMILIAR Y EL SICARIATO JUVENIL- BARRANCA 2018

PROBLEMAS	OBJETIVOS	HIPÓTESIS	VARIABLES E INDICADORES					
<p><b><u>Problema General</u></b></p> <p>¿Cuál es la relación entre la desintegración familiar y el sicariato juvenil en Barranca 2018?</p> <p><b><u>Problemas específicos</u></b></p> <p>¿Qué relación existe entre la precaria situación económica familiar y el sicariato juvenil en Barranca 2018?</p> <p>¿Qué relación existe entre los conflictos emocionales y el sicariato juvenil en Barranca 2018?</p>	<p><b><u>Objetivos General</u></b></p> <p>Determinar la relación entre la desintegración familiar y el sicariato juvenil en Barranca 2018.</p> <p><b><u>Objetivos Especificos</u></b></p> <ul style="list-style-type: none"> <li>• Establecer la relación entre la precaria situación económica familiar y el sicariato juvenil en Barranca 2018.</li> <li>• Determinar la relación entre los conflictos emocionales y el sicariato juvenil en Barranca 2018.</li> </ul>	<p><b><u>Hipótesis General</u></b></p> <p>La desintegración familiar se relaciona significativamente con el sicariato juvenil en Barranca 2018.</p> <p><b><u>Hipótesis específica</u></b></p> <ul style="list-style-type: none"> <li>• La precaria situación económica familiar se relaciona significativamente con el sicariato juvenil en Barranca 2018.</li> <li>• Los conflictos emocionales se relacionan significativamente con el</li> </ul>	VARIABLE INDEPENDIENTE (X): DESINTEGRACIÓN FAMILIAR					
			<b>Dimensiones</b>	<b>Indicadores</b>	<b>Item</b>	<b>Índices</b>		
			La precaria situación económica	<ul style="list-style-type: none"> <li>• Falta de recursos económicos</li> <li>• Grado de instrucción de los padres</li> </ul>	5	Siempre	Casi siempre	
			Conflictos emocionales	<ul style="list-style-type: none"> <li>• Violencia física</li> <li>• Violencia psicológica</li> <li>• Presión psíquica</li> </ul>	5	A veces		
			Comunicación inadecuada en la familia	<ul style="list-style-type: none"> <li>• Múltiples ocupaciones de los adultos</li> <li>• Crianza de los padres</li> </ul>	5	Nunca	Casi nunca	
			TOTAL		15			
			VARIABLE DEPENDIENTE (Y): SICARIATO JUVENIL					
			<b>DIMENSIONES</b>	<b>INDICADORES</b>	<b>Intervalos</b>			

¿Qué relación existe entre la comunicación inadecuada en la familia y el sicariato juvenil en Barranca 2018?	<ul style="list-style-type: none"> <li>Determinar la relación entre la comunicación inadecuada en la familia y el sicariato juvenil en Barranca 2018.</li> </ul>	<p>sicariato juvenil en Barranca 2018.</p> <ul style="list-style-type: none"> <li>La comunicación inadecuada en la familia se relaciona significativamente con el sicariato juvenil en Barranca 2018.</li> </ul>	El perfil del sicario	<ul style="list-style-type: none"> <li>Psicópatas</li> <li>Reclutado de ex policías, militares, guerrilleros,</li> <li>Contratados de forma individual</li> <li>Contratados a través del crimen organizado (forma tercerizada)</li> </ul>	5	Siempre
			Actores del sicariato	<ul style="list-style-type: none"> <li>Contratante</li> <li>El intermediario</li> <li>El sicario</li> <li>La víctima</li> </ul>	5	A veces
			La delincuencia organizada	<ul style="list-style-type: none"> <li>Grupos de tres o más personas</li> <li>Actúan de manera concertada</li> <li>Comete delitos graves</li> <li>Obtener beneficios económicos</li> </ul>	5	Nunca
			<b>TOTAL</b>			
						Casi siempre
						Casi nunca

## MATRIZ DE DATOS

N	La desintegración familiar																	V1	Sicariato juvenil																	V2				
	La precaria situación económica						Conflictos emocionales					Comunicación inadecuada en la familia							ST1	El perfil del sicario					Actores del sicariato					La delincuencia organizada							ST2			
	1	2	3	4	5	S1	6	7	8	9	10	S2	11	12	13	14	15			S3	1	2	3	4	5	S4	6	7	8	9	10	S5	11	12	13			14	15	S6
1	3	3	3	2	2	13	2	2	2	2	2	10	2	2	2	2	2	10	33	Medio	3	3	3	2	2	13	2	2	2	2	10	2	2	2	2	2	10	33	Medio	
2	2	2	2	1	2	9	2	2	1	1	1	7	2	2	1	1	1	7	23	Bajo	2	2	2	1	2	9	2	2	1	1	1	7	2	2	1	1	1	7	23	Bajo
3	3	4	4	4	4	19	3	4	4	4	4	19	3	4	4	4	4	19	57	Alto	3	4	4	4	4	19	3	4	4	4	4	19	3	4	4	4	4	19	57	Alto
4	3	2	2	2	2	11	2	3	2	2	2	11	2	3	2	2	2	11	33	Medio	3	2	2	2	2	11	2	3	2	2	2	11	2	3	2	2	2	11	33	Medio
5	3	2	2	3	2	12	2	3	3	3	3	14	2	3	3	3	3	14	40	Medio	3	2	2	3	2	12	2	3	3	3	3	14	2	3	3	3	3	14	40	Medio
6	2	2	2	1	2	9	2	2	1	1	1	7	2	2	1	1	1	7	23	Bajo	2	2	2	1	2	9	2	2	1	1	1	7	2	2	1	1	1	7	23	Bajo
7	3	2	2	2	2	11	2	3	2	2	2	11	2	3	2	2	2	11	33	Medio	3	2	2	2	2	11	2	3	2	2	2	11	2	3	2	2	2	11	33	Medio
8	3	4	4	4	4	19	3	4	4	4	4	19	3	4	4	4	4	19	57	Alto	3	4	4	4	4	19	3	4	4	4	4	19	3	4	4	4	4	19	57	Alto
9	3	4	4	4	4	19	3	1	1	1	1	7	3	1	1	1	1	7	33	Medio	3	4	4	4	4	19	3	1	1	1	1	7	3	1	1	1	1	7	33	Medio
10	3	2	2	3	2	12	2	3	3	3	3	14	2	3	3	3	3	14	40	Medio	3	2	2	3	2	12	2	3	3	3	3	14	2	3	3	3	3	14	40	Medio
11	2	2	2	1	2	9	2	2	1	1	1	7	2	2	1	1	1	7	23	Bajo	2	2	2	1	2	9	2	2	1	1	1	7	2	2	1	1	1	7	23	Bajo
12	3	4	4	4	4	19	3	1	1	1	1	7	3	1	1	1	1	7	33	Medio	3	4	4	4	4	19	3	1	1	1	1	7	3	1	1	1	1	7	33	Medio
13	3	2	2	3	2	12	2	3	3	3	3	14	2	3	3	3	3	14	40	Medio	3	2	2	3	2	12	2	3	3	3	3	14	2	3	3	3	3	14	40	Medio
14	3	4	4	4	4	19	3	4	4	4	4	19	3	4	4	4	4	19	57	Alto	3	4	4	4	4	19	3	4	4	4	4	19	3	4	4	4	4	19	57	Alto
15	3	2	2	3	2	12	2	3	3	3	3	14	2	3	3	3	3	14	40	Medio	3	2	2	3	2	12	2	3	3	3	3	14	2	3	3	3	3	14	40	Medio
16	1	2	2	1	2	8	2	3	3	3	3	14	2	3	3	3	3	14	36	Medio	3	2	2	3	2	12	2	3	3	3	3	14	2	3	3	3	3	14	40	Medio
17	1	2	2	2	2	9	2	3	2	2	2	11	2	3	2	2	2	11	31	Medio	3	2	2	2	2	11	2	3	2	2	2	11	2	3	2	2	2	11	33	Medio
18	1	4	4	4	4	17	3	1	1	1	1	7	3	1	1	1	1	7	31	Medio	3	4	4	4	4	19	3	3	3	3	1	13	3	1	1	1	1	7	39	Medio
19	3	2	2	3	2	12	2	3	3	3	3	14	2	3	3	3	3	14	40	Medio	3	2	2	3	2	12	2	3	3	3	3	14	2	3	3	3	3	14	40	Medio
20	2	1	1	1	3	8	3	2	2	2	2	11	3	2	2	2	2	11	30	Medio	2	3	3	3	3	14	3	2	2	2	2	11	3	2	2	2	2	11	36	Medio
21	3	2	2	3	2	12	2	3	3	3	3	14	2	3	3	3	3	14	40	Medio	3	2	2	3	2	12	2	3	3	3	3	14	2	3	3	3	3	14	40	Medio
22	1	1	1	1	4	8	3	3	4	4	4	18	1	1	4	4	4	14	40	Medio	3	3	3	3	4	16	3	3	4	4	4	18	3	3	4	4	4	18	52	Alto
23	1	4	4	4	4	17	3	4	4	4	4	19	1	4	4	4	4	17	53	Alto	3	4	4	4	4	19	3	4	4	4	4	19	3	4	4	4	4	19	57	Alto
24	1	2	2	1	2	8	2	1	1	1	1	6	2	1	1	1	3	8	22	Bajo	3	2	2	3	2	12	2	3	3	3	3	14	2	3	3	3	3	14	40	Medio
25	3	2	2	3	2	12	2	3	3	3	3	14	2	3	3	3	3	14	40	Medio	3	2	2	3	2	12	2	3	3	3	3	14	2	3	3	3	3	14	40	Medio
26	1	2	2	1	2	8	2	1	1	1	1	6	2	1	1	1	3	8	22	Bajo	3	2	2	3	2	12	2	3	3	3	3	14	2	3	3	3	3	14	40	Medio
27	3	4	4	4	4	19	3	4	4	4	4	19	3	4	4	4	4	19	57	Alto	3	4	4	4	4	19	3	4	4	4	4	19	3	4	4	4	4	19	57	Alto
28	1	2	2	1	2	8	2	1	1	1	1	6	2	1	1	1	3	8	22	Bajo	3	2	2	3	2	12	2	3	3	3	3	14	2	3	3	3	3	14	40	Medio
29	3	2	2	3	2	12	2	3	3	3	3	14	2	3	3	3	3	14	40	Medio	3	2	2	3	2	12	2	3	3	3	3	14	2	3	3	3	3	14	40	Medio
30	3	4	4	4	4	19	3	4	4	4	4	19	3	4	4	4	4	19	57	Alto	3	4	4	4	4	19	3	4	4	4	4	19	3	4	4	4	4	19	57	Alto
31	2	2	2	2	2	10	2	2	2	2	2	10	2	2	2	2	2	10	30	Medio	2	2	2	2	2	10	2	2	2	2	2	10	2	2	2	2	2	10	30	Medio
32	1	4	4	4	4	17	3	1	1	1	1	7	1	1	1	1	1	5	29	Bajo	3	4	4	4	4	19	3	1	1	1	1	7	3	3	3	3	1	13	39	Medio
33	3	2	2	3	2	12	2	1	1	1	1	6	2	1	1	1	3	8	26	Bajo	3	2	2	3	2	12	2	3	3	3	3	14	2	3	3	3	3	14	40	Medio
34	2	2	2	1	2	9	2	2	1	1	1	7	2	2	1	1	1	7	23	Bajo	2	2	2	3	2	11	2	2	1	1	1	7	2	2	3	3	1	11	29	Bajo
35	3	4	4	4	4	19	3	1	1	1	1	7	1	1	1	1	1	5	31	Medio	3	4	4	4	4	19	3	1	1	1	1	7	3	3	3	3	1	13	39	Medio





79	3	4	4	4	4	19	3	1	1	1	1	7	3	1	1	1	1	7	33	Medio	3	4	4	4	4	19	3	1	1	1	1	7	3	1	1	1	1	7	33	Medio
80	3	2	2	3	2	12	2	3	3	3	3	14	2	3	3	3	3	14	40	Medio	3	2	2	3	2	12	2	3	3	3	3	14	2	3	3	3	3	14	40	Medio
81	3	4	4	4	4	19	3	4	4	4	4	19	3	4	4	4	4	19	57	Alto	3	4	4	4	4	19	3	4	4	4	4	19	3	4	4	4	4	19	57	Alto
82	3	2	2	3	2	12	2	3	3	3	3	14	2	3	3	3	3	14	40	Medio	3	2	2	3	2	12	2	3	3	3	3	14	2	3	3	3	3	14	40	Medio
83	1	2	2	1	2	8	2	3	3	3	3	14	2	3	3	3	3	14	36	Medio	3	2	2	3	2	12	2	3	3	3	3	14	2	3	3	3	3	14	40	Medio
84	1	2	2	2	2	9	2	3	2	2	2	11	2	3	2	2	2	11	31	Medio	3	2	2	2	2	11	2	3	2	2	2	11	2	3	2	2	2	11	33	Medio
85	1	4	4	4	4	17	3	1	1	1	1	7	3	1	1	1	1	7	31	Medio	3	4	4	4	4	19	3	3	3	3	1	13	3	1	1	1	1	7	39	Medio
86	3	2	2	3	2	12	2	3	3	3	3	14	2	3	3	3	3	14	40	Medio	3	2	2	3	2	12	2	3	3	3	3	14	2	3	3	3	3	14	40	Medio
87	2	1	1	1	3	8	3	2	2	2	2	11	3	2	2	2	2	11	30	Medio	2	3	3	3	3	14	3	2	2	2	2	11	3	2	2	2	2	11	36	Medio
88	3	2	2	3	2	12	2	3	3	3	3	14	2	3	3	3	3	14	40	Medio	3	2	2	3	2	12	2	3	3	3	3	14	2	3	3	3	3	14	40	Medio
89	1	1	1	1	4	8	3	3	4	4	4	18	1	1	4	4	4	14	40	Medio	3	3	3	3	4	16	3	3	4	4	4	18	3	3	4	4	4	18	52	Alto
90	1	4	4	4	4	17	3	4	4	4	4	19	1	4	4	4	4	17	53	Alto	3	4	4	4	4	19	3	4	4	4	4	19	3	4	4	4	4	19	57	Alto
91	1	2	2	1	2	8	2	1	1	1	1	6	2	1	1	1	3	8	22	Bajo	3	2	2	3	2	12	2	3	3	3	3	14	2	3	3	3	3	14	40	Medio
92	3	2	2	3	2	12	2	3	3	3	3	14	2	3	3	3	3	14	40	Medio	3	2	2	3	2	12	2	3	3	3	3	14	2	3	3	3	3	14	40	Medio
93	1	2	2	1	2	8	2	1	1	1	1	6	2	1	1	1	3	8	22	Bajo	3	2	2	3	2	12	2	3	3	3	3	14	2	3	3	3	3	14	40	Medio
94	3	4	4	4	4	19	3	4	4	4	4	19	3	4	4	4	4	19	57	Alto	3	4	4	4	4	19	3	4	4	4	4	19	3	4	4	4	4	19	57	Alto
95	1	2	2	1	2	8	2	1	1	1	1	6	2	1	1	1	3	8	22	Bajo	3	2	2	3	2	12	2	3	3	3	3	14	2	3	3	3	3	14	40	Medio
96	3	2	2	3	2	12	2	3	3	3	3	14	2	3	3	3	3	14	40	Medio	3	2	2	3	2	12	2	3	3	3	3	14	2	3	3	3	3	14	40	Medio
97	3	4	4	4	4	19	3	4	4	4	4	19	3	4	4	4	4	19	57	Alto	3	4	4	4	4	19	3	4	4	4	4	19	3	4	4	4	4	19	57	Alto
98	2	2	2	2	2	10	2	2	2	2	2	10	3	2	2	2	2	10	30	Medio	2	2	2	2	2	10	2	2	2	2	2	10	2	2	2	2	2	10	30	Medio
99	1	4	4	4	4	17	3	1	1	1	1	7	1	1	1	1	1	5	29	Bajo	3	4	4	4	4	19	3	1	1	1	1	7	3	3	3	3	1	13	39	Medio
100	3	2	2	3	2	12	2	1	1	1	1	6	2	1	1	1	3	8	26	Bajo	3	2	2	3	2	12	2	3	3	3	3	14	2	3	3	3	3	14	40	Medio
101	2	2	2	1	2	9	2	2	1	1	1	7	2	2	1	1	1	7	23	Bajo	2	2	2	3	2	11	2	2	1	1	1	7	2	2	3	3	1	11	29	Bajo
102	3	4	4	4	4	19	3	1	1	1	1	7	1	1	1	1	1	5	31	Medio	3	4	4	4	4	19	3	1	1	1	1	7	3	3	3	3	1	13	39	Medio
103	3	2	2	3	2	12	2	1	1	1	1	6	2	3	3	3	3	14	32	Medio	3	2	2	3	2	12	2	3	3	3	3	14	2	3	3	3	3	14	40	Medio
104	3	2	2	3	2	12	2	1	1	1	1	6	2	3	3	3	3	14	32	Medio	3	2	2	3	2	12	2	3	3	3	3	14	2	3	3	3	3	14	40	Medio
105	3	2	2	3	2	12	2	3	3	3	3	14	2	3	3	3	3	14	40	Medio	3	2	2	3	2	12	2	3	3	3	3	14	2	3	3	3	3	14	40	Medio
106	3	2	2	3	2	12	2	3	3	3	3	14	2	3	3	3	3	14	40	Medio	3	2	2	3	2	12	2	3	3	3	3	14	2	3	3	3	3	14	40	Medio
107	3	2	2	2	2	11	2	3	2	2	2	11	2	3	2	2	2	11	33	Medio	3	2	2	2	2	11	2	3	2	2	2	11	2	3	2	2	2	11	33	Medio
108	3	4	4	4	4	19	3	1	1	1	1	7	3	1	1	1	1	7	33	Medio	3	4	4	4	4	19	3	1	1	1	1	7	3	1	1	1	1	7	33	Medio
109	2	2	2	1	2	9	2	2	1	1	1	7	2	2	1	1	1	7	23	Bajo	2	2	2	1	2	9	2	2	1	1	1	7	2	2	1	1	1	7	23	Bajo
110	2	3	3	3	3	14	3	2	2	2	2	11	3	2	2	2	2	11	36	Medio	2	3	3	3	3	14	3	2	2	2	2	11	3	2	2	2	2	11	36	Medio
111	3	2	2	3	2	12	2	3	3	3	3	14	2	3	3	3	3	14	40	Medio	3	2	2	3	2	12	2	3	3	3	3	14	2	3	3	3	3	14	40	Medio
112	3	3	3	3	4	16	3	3	4	4	4	18	3	3	4	4	4	18	52	Alto	3	3	3	3	4	16	3	3	4	4	4	18	3	3	4	4	4	18	52	Alto
113	3	4	4	4	4	19	3	4	4	4	4	19	3	4	4	4	4	19	57	Alto	3	4	4	4	4	19	3	4	4	4	4	19	3	4	4	4	4	19	57	Alto
114	3	2	2	3	2	12	2	3	3	3	3	14	2	3	3	3	3	14	40	Medio	3	2	2	3	2	12	2	3	3	3	3	14	2	3	3	3	3	14	40	Medio
115	3	4	4	4	4	19	3	4	4	4	4	19	3	4	4	4	4	19	57	Alto	3	4	4	4	4	19	3	4	4	4	4	19	3	4	4	4	4	19	57	Alto
116	3	2	2	2	2	11	2	3	2	2	2	11	2	3	2	2	2	11	33	Medio	3	2	2	2	2	11	2	3	2	2	2	11	2	3	2	2	2	11	33	Medio
117	3	2	2	3	2	12	2	3	3	3	3	14	2	3	3	3	3	14	40	Medio	3	2	2	3	2	12	2	3	3	3	3	14	2	3	3	3	3	14	40	Medio
118	2	2	2	1	2	9	2	2	1	1	1	7	2	2	1	1	1	7	23	Bajo	2	2	2	1	2	9	2	2	1	1	1	7	2	2	1	1	1	7	23	Bajo
119	3	2	2	2	2	11	2	3	2	2	2	11	2	3	2	2	2	11	33	Medio	3	2	2	2	2	11	2	3	2	2	2	11	2	3	2	2	2	11	33	Medio
120	3	4	4	4	4	19	3	4	4	4	4	19	3	4	4	4	4	19	57	Alto	3	4	4	4	4	19	3	4	4	4	4	19	3	4	4	4	4	19	57	Alto
121	3	4	4	4	4	19	3	1	1	1	1	7	3	1	1	1	1	7	33	Medio	3	4	4	4	4	19	3	1	1	1	1	7	3	1	1	1	1	7	33	Medio

122	3	2	2	3	2	12	2	3	3	3	3	14	2	3	3	3	3	14	40	Medio	3	2	2	3	2	12	2	3	3	3	3	14	2	3	3	3	3	14	40	Medio
123	2	2	2	1	2	9	2	2	1	1	1	7	2	2	1	1	1	7	23	Bajo	2	2	2	1	2	9	2	2	1	1	1	7	2	2	1	1	1	7	23	Bajo
124	3	4	4	4	4	19	3	1	1	1	1	7	3	1	1	1	1	7	33	Medio	3	4	4	4	4	19	3	1	1	1	1	7	3	1	1	1	1	7	33	Medio
125	3	2	2	3	2	12	2	3	3	3	3	14	2	3	3	3	3	14	40	Medio	3	2	2	3	2	12	2	3	3	3	3	14	2	3	3	3	3	14	40	Medio
126	3	2	2	3	2	12	2	3	3	3	3	14	2	3	3	3	3	14	40	Medio	3	2	2	3	2	12	2	3	3	3	3	14	2	3	3	3	3	14	40	Medio
127	3	4	4	4	4	19	3	4	4	4	4	19	3	4	4	4	4	19	57	Alto	3	4	4	4	4	19	3	4	4	4	4	19	3	4	4	4	4	19	57	Alto
128	3	2	2	3	2	12	2	3	3	3	3	14	2	3	3	3	3	14	40	Medio	3	2	2	3	2	12	2	3	3	3	3	14	2	3	3	3	3	14	40	Medio
129	3	2	2	2	2	11	2	3	2	2	2	11	2	3	2	2	2	11	33	Medio	3	2	2	2	2	11	2	3	2	2	2	11	2	3	2	2	2	11	33	Medio
130	3	4	4	4	4	19	3	1	1	1	1	7	3	1	1	1	1	7	33	Medio	3	4	4	4	4	19	3	1	1	1	1	7	3	1	1	1	1	7	33	Medio
131	2	2	2	1	2	9	2	2	1	1	1	7	2	2	1	1	1	7	23	Bajo	2	2	2	1	2	9	2	2	1	1	1	7	2	2	1	1	1	7	23	Bajo
132	3	2	2	2	2	11	2	3	2	2	2	11	2	3	2	2	2	11	33	Medio	3	2	2	2	2	11	2	3	2	2	2	11	2	3	2	2	2	11	33	Medio
133	3	4	4	4	4	19	3	4	4	4	4	19	3	4	4	4	4	19	57	Alto	3	4	4	4	4	19	3	4	4	4	4	19	3	4	4	4	4	19	57	Alto
134	2	2	2	1	2	9	2	2	1	1	1	7	2	2	1	1	1	7	23	Bajo	2	2	2	1	2	9	2	2	1	1	1	7	2	2	1	1	1	7	23	Bajo



**UNIVERSIDAD NACIONAL  
JOSÉ FAUSTINO SÁNCHEZ CARRIÓN  
FACULTAD DE EDUCACION**

**CUESTIONARIO PARA MEDIR LA VARIABLE DESINTEGRACION FAMILIAR**

Se agradece de antemano su colaboración, garantizándole que la información que Ud. nos brinda es anónima y en estricta reserva.

N°	ITEMS	4	3	2	1
<b>La precaria situación económica</b>					
1.	El escaso dinero que presenta la familia es causa para que la familia se desintegre				
2.	Las familias de bajos ingresos se ven más afectadas por la Violencia y la desintegración familiar.				
3.	Tus padres presentan problemas económicos				
4.	Las familias disfunciones presentan generalmente problemas de dinero.				
5.	La separación de los padres tiene efecto en la economía del hogar.				
<b>Conflictos emocionales</b>					
6.	Cree usted que si se recuperaran los valores dentro de la familia se reduciría la desintegración familiar.				
7.	Los programas con alto contenido de violencia presentados en la TV han incrementado los niveles de Violencia en nuestra sociedad.				
8.	Mantengo la autoestima alta ante situaciones graves de la familia				
9.	Has tenido que suspender tus estudios por problemas familiares				
10.	Vivir en un ambiente acogedor y amoroso permite mejorar el rendimiento académico.				
<b>Comunicación inadecuada en la familia</b>					
11.	Las familias numerosas son más propensas a sufrir la Violencia y desintegración familiar				
12.	La falta de políticas orientadas al bienestar social por parte del gobierno aumenta la Desintegración y Violencia Familiar				
13.	La falta de comunicación dentro de la familia es una de las causas de la desintegración familiar.				
14.	Cree usted que con una buena educación en la familia se disminuiría la desintegración familiar.				
15.	Los padres ausentes por un largo periodo de tiempo generan desintegración familiar.				

## CUESTIONARIO PARA MEDIR LA VARIABLE SICARIATO JUVENIL

<b>4</b>	<b>3</b>	<b>2</b>	<b>1</b>
Siempre	Casi siempre	A veces	Nunca

N°	ITEMS	4	3	2	1
<b>Perfil del sicario</b>					
1.	Los sicarios jóvenes provienen de familias disfuncionales				
2.	La carencia de amor por parte de los padres generan sicarios juveniles				
3.	Los hábitos del sicario en particular es estar alerta no vive en paz, no les interesa formar una familia				
4.	Los sicarios juveniles en ocasiones se agrupan y generalmente andan solos, son antisociales fríos calculadores				
5.	Los sicarios juveniles son antisociales, fríos y calculadores.				
<b>Actores del sicariato</b>					
		4	3	2	1
6.	En el caso del sicario el comportamiento es muy difícil de tratarlos a pesar que ya paso medidas socioeducativas				
7.	Estoy de acuerdo con declarar la habitualidad, si se comete delito doloso contra la persona o el patrimonio.				
8.	Creer que el sicariato, produce en estos momentos un gran impacto social.				
9.	El juez no toma en cuenta estas situaciones y se dedica a aplicar la pena establecido en el código sin tomar en cuenta de la enfermedad que padece				
10.	Conoces los nuevos cambios en el Código penal, sobre casos de Sicariato en nuestra legislación Peruana.				
<b>La delincuencia organizada</b>					
		4	3	2	1
11.	Las penas para el sicariato persuaden pero necesitan complementar políticas, sociales y educativas.				
12.	La reincidencia es cuando el delincuente sicario haya cometido consecutivamente el delito				
13.	La reincidencia constituye circunstancia agravante cualificada				
14.	Considero también que el sicario o va a pensar dos veces para cometer el acto homicida				
15.	Estoy de acuerdo con combatir la delincuencia organizada				